

広報6月号に掲載されている情報は、5月15日時点の情報です。*宮代町の市外局番は0480です。
町公式LINE マークのある講座やイベントは町公式LINEから申し込みが可能です。



10月から開庁時間が変わります

現在、役場の開庁時間は職員の勤務時間と同じであるため、始業前の準備や閉庁後の事務処理等による職員の時間外勤務が常態化しています。また、勤務時間内に業務改善や見直しを行う時間が確保できない状況にあります。これは、全国的な自治体の課題となっていて、開庁時間の見直しを行う自治体が広がっています。

宮代町においても「町民サービスの向上に向けた業務改善の取組」「職員の働き方改革」の推進等を目的として、町役場等の開庁時間・電話受付時間を下記のとおり変更します。町民の皆様のご理解とご協力をお願い申し上げます。

●変更内容

開庁時間・電話受付時間 **8時45分～16時30分**
(現行8時30分～17時15分)

- ・緊急の電話は開庁時間外でも対応します。音声ガイダンスに従いお電話ください。
- ・職員の勤務時間に変更はありません。

●実施時期

10月1日(木)から

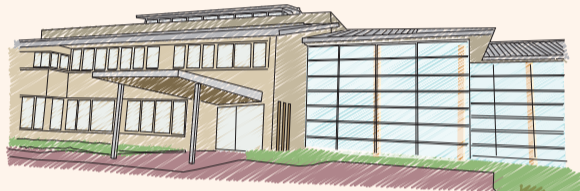

●対象施設

宮代町役場本庁舎、保健センター、上下水道事務所

・その他公共施設における開庁時間、公共施設貸出時間に変更はありません。

問 庶務職員担当 34・1111内線204

2階
10番

行かない窓口をご利用ください

●便利なコンビニ交付

マイナンバーカードを利用して、コンビニ等に設置されているマルチコピー機から各種証明書が取得できます。
※期間限定で発行手数料が10円となります。ぜひご利用ください。



〈記事ID 26155〉

●宮代町電子申請・届出サービス

町公式LINEや町ホームページを利用した申請ができます。
対象の手続き一覧はこちら▶



〈記事ID 24368〉

●「いつでも・どこでも」料金納付

スマートフォンなどのアプリを利用して、納付書のバーコードを読み取ることで町税や料金などが納付できます。



〈記事ID 7983〉



集合住宅に宅配ボックスを設置しませんか

再配達で排出される温室ガスの削減による環境負荷の軽減を図るとともに、運送事業者の負担軽減寄与のため、町内の既存集合住宅に宅配ボックスを設置する集合住宅の所有者等を対象に補助金を交付します。

●補助対象となる集合住宅

- ・同一棟に2世帯以上がそれぞれ独立して生活できる構造の住宅

●補助金額

宅配ボックスの購入費および設置に係る工事費の1/2の金額※上限10万円

●申請期間

6月17日(水)～令和9年1月29日(金)※必着

●補助対象となる宅配ボックス

- ・盗難防止策が講じられ、鍵や鍵ダイヤル錠、ICカード等のセキュリティ機能を有していること。
- ・3辺の合計が60cm以上の宅配物を保管できる大きさのボックスを1つ以上有していること。など



詳細は町HPをご覧ください▶

〈記事ID 26072〉

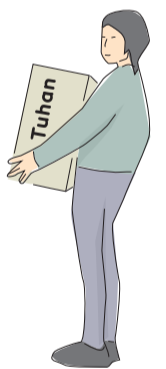
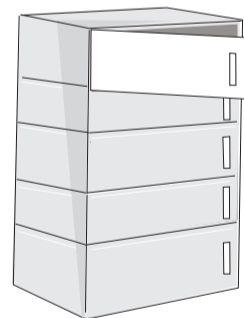

申問 環境推進担当 34・1111内線294

2階
15番

ふるさと納税返礼品 開発等支援補助金

宮代町ふるさと納税の寄附金の拡大を図り、地域の活性化や地場産業の振興につなげるため、返礼品の開発または改良に取り組む事業者等に対して、経費の一部を補助します。

●補助対象事業

- ・ふるさと納税返礼品を新たに開発する事業
- ・既存の商品を改良し、ふるさと納税返礼品とする事業
- ・既存のふるさと納税返礼品を改良するための事業
- ・その他町長が適当と認める事業

●補助金額

上限30万円(補助対象経費の3分の2以内)

申問 商工観光・ふるさと納税担当

2階
14番



詳細はHPをご覧ください



〈記事ID 26144〉

＼申込は7/15まで！ 議会広報モニター募集



申問 議会事務局
34・1111内線303

議会の広報活動の基本となる「議会だより」の充実を図るため、議会広報モニターを募集します。

人数 14名
対象 18歳以上の町内在住、在勤、在学の方
内容 年4回発行する議会だよりへのご意見や感想、議会だよりに関するアンケートへの回答、年1,2回開催するモニター連絡会への参加

申込 申込書(町HP参照)を事務局へ直接、郵送またはメール



〈記事ID 26128〉



6月15日(月)から 移動スーパー(カスミ)の 販売時間が変わります

問 高齢者支援担当 34・1111内線383 1階
6番
フードスクエアカスミ 宮代店 37・3010

運行スケジュールの時間は目安です。交通状況等により前後する場合があります。運行場所等の詳細は、フードスクエアカスミ宮代店にお問い合わせください。(電話受付10時～17時)

▶月曜

- ①10時10分～ にじ広場(南団地)
- ②10時55分～ 中寺集会所
- ③11時15分～ 青林寺
- ④11時35分～ 特別養護老人ホームもみの木
- ⑤12時10分～ 川端地区倉庫前
- ⑥12時30分～ 野口建設
- ⑦14時35分～ 須賀上集会所
- ⑧15時～ 百間公民館
- ⑨15時20分～ 百間保育園(駐車場)
- ⑩15時45分～ 須賀島地区防災倉庫前(須賀1713)

▶水曜

- ①10時15分～ 妙本寺(駐車場)
- ②10時35分～ 大崎団地(東条原239付近)
- ③11時～ 東条原432付近(駐車場)
- ④11時20分～ 埼玉県農業共済組合(須賀700-1)
- ⑤11時45分～ 逆井集会所
- ⑥12時05分～ 西原児童公園(西原団地集会所前)
- ⑦14時25分～ 高野川児童公園(万願寺橋手前)
- ⑧14時50分～ 西条原集会所
- ⑨15時10分～ ケアウエスト介護相談センター
- ⑩15時40分～ 西原集会所

▶木曜

- ①10時05分～ 西方院(入口)
- ②10時25分～ ふるとねの郷
- ③10時50分～ 桃山台自治会館
- ④11時10分～ 児童デイあつたまある(沖野山交差点そば)
- ⑤11時45分～ 友和の里(クレストヒルズ隣)
- ⑥14時10分～ 若宮集会所
- ⑦14時30分～ 内野集会所
- ⑧14時50分～ 宮東集会所
- ⑨15時10分～ きらり姫宮
- ⑩15時45分～ ハーモニーライフ宮代

合併処理浄化槽設置整備事業補助金

単独浄化槽・汲み取り式トイレを利用している方へ

申問 環境推進担当34・1111内線293、294 2階
15番

浄化槽利用地区で、単独浄化槽または汲み取り式トイレから合併処理浄化槽への転換を希望される方は、補助金が利用できます。下記手順に沿ってお手続きください。(新規で設置する方は対象外です)

- | | |
|---|---|
| <p>■受付期間 12月28日(月)まで
※工事後の完了検査を含む</p> <p>■対象 高度処理型浄化槽としての性能要件を満たしている浄化槽</p> <p>■件数 10件(先着順)</p> | <p>■申請方法</p> <p>①排水先水路の管理担当へ排水放流承認申請書等を提出</p> <p>②町担当へ浄化槽設置届出書を提出</p> <p>③町担当へ補助金交付申請書を提出</p> |
|---|---|

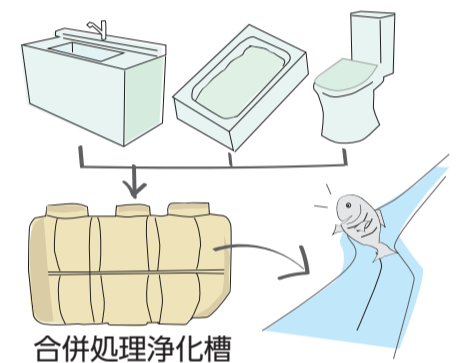

申請書や提出後の流れなど、詳細は町ホームページをご覧ください。 QRコード
(記事ID 24593)

生理用品の無償配布

問 人権推進室 34・1111内線210 2階
9番

期間 配布中※在庫がなくなり次第終了

- ・8時30分～17時15分
- ・土日祝は子育てひろばで配布(年末年始は役場警備員室)

場所 下記施設で配布

- ・総務課 人権推進室(2階9番窓口)
- ・子育て支援課 子ども笑顔担当(1階8番窓口)
- ・福祉課 福祉支援担当(1階7番窓口)
- ・保健センター
- ・宮代町社会福祉協議会(すてっぷ宮代)

対象 経済的な理由で生理用品が買えない方
※経済状況、名前、住所等の聞き取りはありません

内容 生理用ナプキン(1人1パック)
※保存年限を過ぎたものになります。

▼配布方法 いずれかの方法をお選びください。

- ①窓口設置の申出カードを指差し
- ②QRコードで表示された画像の提示



(記事ID 16634)

会計年度任用職員

学校用務補助員 募集

申問 教育総務担当34・1111内線427 2階
17番

応募受付期間

期間 6月15日(月)まで
方法 教育総務担当へ申込書を持参または郵送(必着)

募集概要

任用期間 任命日～令和9年3月31日
募集人数 1名
募集内容 ・教育委員会への文書の収受、発送
・校地内の草花、小植木の植栽、芝生の除草等
・職員室の給食配膳や片付け、湯茶の用意等

勤務場所 笠原小学校

選考日、選考方法

面接を実施※応募者へ個別に通知
詳しくは町ホームページをご確認ください。

要領・様式は
こちらから



(記事ID 26236)

ファミリーで子育て

子育てのお手伝いをしてくれる方、大募集

ファミリー・サポート、緊急サポート

提供会員講習会を実施します



ファミリー・サポート・センターと緊急サポートとは、「子育てのお手伝いを必要としている人(利用会員)」と「子育てのお手伝いができる人(提供会員)」が地域で子育てを助け合う有償の援助活動(ボランティア)です。

提供会員になるためには、特別な資格は必要ありません。こどもが好きな方であれば、ぜひ受講してください。

■提供会員養成講習会

※保育士、看護師、助産師の資格保有者は、受講不要の日もあります

日程(すべて火曜)

- ①7月7日 地域の子育て支援と昨今の子育て事情
～ファミリー・サポート 緊急サポートの役割～
- ②7月14日 子どものお世話、遊び、生活
- ③7月21日 子どもの病気についての基礎知識～感染予防等～
- ④7月28日 子どもを安全に見守るために
～心肺蘇生法等リスクマネジメント～

場所 役場2階202会議室
持物 筆記用具、昼食、飲料
申込 6月30日(火)までに担当に電話



(記事ID 17092)

申問 こども安心担当34・1111内線362 1階
8番

知っていますか 国民年金

申問 年金担当34・1111内線318 1階
5番
春日部年金事務所048・737・7112

学生納付特例制度とは

在学期間中の保険料を社会人になってから納めることができる制度です。この制度を利用してれば、在学期間中の不慮の事故や病気による障がいについて、障害基礎年金を受け取ることができます。しかし、老後に受け取る老齢基礎年金の受給額は少なくなります。

追納の申込

- 年金事務所に申請(その場で納付書を発行)
- 日本年金機構ホームページに添付の「国民年金保険料追納申込書」に必要事項を記入し、年金事務所に郵送(後日納付書を郵送)
- 町年金担当に申請(後日納付書を郵送)※町内在住者のみ

保険料の追納

学生納付特例の承認を受けた期間の保険料は、10年以内であれば納めること(追納)ができます。追納することにより保険料を納付した場合と同じ年金額で老齢基礎年金を受け取ることができます。ただし、3年度目以降は表のとおり加算額が追加されるため、早めの手続きをおすすめします。



日本年金機構

学生期間中に猶予していた国民年金保険料について

令和9年3月末までに追納する場合の1か月の保険料額(円)

年度	追納額	当時の保険料額	加算額
28	16,850	16,260	590
29	17,070	16,490	580
30	16,900	16,340	560
元	16,950	16,410	540
2	17,070	16,540	530
3	17,110	16,610	500
4	16,990	16,590	400
5	16,770	16,520	250
6	16,980	16,980	0
7	17,510	17,510	0

本人通知制度をご利用ください

申問 戸籍住民担当34・1111内線312 1階
4番

不正請求の早期発見、不正取得による個人の権利侵害を防止するため、**本人以外の第三者へ住民票の写しや戸籍謄本等の証明書を交付した時に、事前登録した方に証明書を交付したことを郵送でお知らせ**します。制度が周知されることで、委任状の偽造や不必要な身元調査等の未然防止につながります。

対象となる証明書

- ・本籍が記載された住民票の写し等の証明書
- ・戸籍に関する各種証明書

登録できる方

宮代町の住民基本台帳、戸籍又は戸籍の附票に記載又は記録されている方
※記載又は記録されていた方を含む(死亡した方、失踪宣告を受けた方を除く)
※事前登録が必要、登録は個人単位。

制度の詳細はこちらから



(記事ID 266)

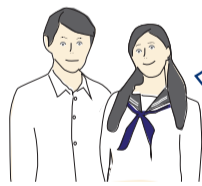

入学準備金補助金制度

申問 教育総務担当 34・1111内線427 2階
17番

高等学校等の入学に際し、金融機関から融資を受け返済している方を対象に、借入金の一部(利子分)を5年を限度に補助します。

対象者※すべてに該当

- ・高等学校等の入学準備金に充てるため、金融機関から融資を受け返済をしている方
- ・町内在住の方
- ・補助基準に該当する方
- ・高等学校等に入学した方またはその保護者

申請方法・期限

町ホームページ又は担当窓口にある申請書類に必要事項を記入の上、12月28日(月)までに持参。
詳しくは町ホームページをご確認ください。



(記事ID 22846)

がん検診のご案内

問 保健センター
32・1122

日本人の死亡原因第1位=がん —あなたと家族のために受けよう—

対象	内容	費用	受付
乳がん (個別)	昭和62年4月1日以前生まれの方で40歳以上 ※1※2	マンモグラフィー 1,500円	12月31日まで 医療機関へ直接 (休診日を除く)
子宮頸がん (個別)	平成19年4月1日以前生まれの方で20歳以上 ※1※2	子宮頸部の 細胞診検査 1,000円	
大腸がん (個別)※3	40歳以上	問診 便潜血検査(2日分) 500円	11月30日まで 医療機関へ直接 (休診日を除く)

※1 令和8年3月31日時点で偶数年齢の女性
※2 前年度対象で未受診の方は事前に保健センターに申込みが必要です
※3 集団健診は後日お知らせします

無料で受診することができる方

- ・70歳以上の方
 - ・生活保護世帯の方
 - ・令和8年度健康診査費用免除承認証をお持ちの方
(住民税非課税世帯の方は1週間前までに申請)
 - ・70歳未満で後期高齢者医療被保険証をお持ちの方
 - ・中国残留邦人等の支援制度の給付を受けている方
 - ・無料クーポン券をお持ちの方
- ※年度内に2回以上受診した場合、2回目以降は全額自己負担

実施医療機関等は、
町ホームページや
保健センターガイド
をご覧ください！



〈記事ID 4410〉



国保後期 特定健診・健康診査のお知らせ

申問 国保・後期担当34・1111内線314～317

1階
5番

【6月から特定健診・健康診査が始まります】

5月下旬に受診券(緑の封筒)を発送しています。ぜひご予約ください。
※インターネット予約の方法がLINEに変わりました。

●対象者

- ▶国民健康保険加入者(40歳～74歳)の方
生活習慣病予防のために、メタボリックシンドロームに着目した特定健診を実施します。健診結果に合わせた情報提供や保健指導が行われます。
- ▶後期高齢者医療加入者(75歳以上)の方
フレイル予防や生活習慣病の早期発見及び重症化予防を目的として健康診査を実施します。

●費用

個別健診、集団健診ともに無料※がん検診は一部自己負担あり

特定健診、健康診査を受診できる医療機関等詳細は、ホームページまたは受診券同封のパンフレットをご確認ください。



〈記事ID 26154〉

個別健診

期間 6月1日(月)～11月30日(月)
場所 宮代町、久喜市、蓮田市、白岡市の指定医療機関
予約方法 指定医療機関に直接予約

集団健診

【特定健診、健康診査と

胃がん、肺がん、大腸がん検診同時受診】

受診日 10月20日(火)～26日(月)
場所 保健センター

特定健診とがん検診が同日に受けられるのは、集団健診のみです。

【胃がん、肺がん、大腸がん検診】

受診日 10月29日(木)～11月1日(日)
場所 保健センター



●LINE予約(24時間受付)
予約期間 7月31日(金)9時～8月16日(日)



●電話予約(専用ダイヤル:33・6464)
予約期間 8月18日(火)～21日(金)9時～16時



問 保健センター 32・1122

献血にご協力ください

日本赤十字社では、16～69歳までの健康な方に献血のご協力をお願いしています。

※65歳以上の方の献血は60～64歳の間に献血経験がある方に限ります

日時 6月9日(火)9時30分～12時、
13時15分～16時

場所 役場庁舎前駐車場

持物 過去に献血を受けたことのある方は「献血カード」または「アプリ版献血カード(ラブラッド)」

肝炎ウイルス検診

申問 保健センター
32・1122

B型肝炎やC型肝炎は、感染に気づかないまま放置すると、肝硬変や肝臓がんに進行する可能性があります。肝臓は「沈黙の臓器」と呼ばれ、肝炎が進行していても自覚症状がないことも珍しくありません。過去に検診を受けたことがない方は、ぜひお申し込みください。

場所 保健センター

内容 血液検査[肝炎ウイルス検査(B型・C型)]

対象 40歳以上で宮代町に住民登録があり、過去に検診を受けたことのない方
※昭和61年4月2日～昭和62年4月1日生まれの方(40歳)には個別通知

定員 80名(先着順)

費用 無料

申込 6月26日(金)、29日(月)、30日(火)

に保健センターへ電話

※40歳の方は個別通知をご確認ください。

検診日時 **7/30(木)**

時間は申込時にお伝えします

陽性者フォローアップ事業

検査結果が陽性の場合、本人の同意により、埼玉県が実施する「埼玉県ウイルス性肝炎患者等重症化予防推進事業」で検査費用助成事業などを受けることができます。



魅力的な駅前通りに 便利な2つの ベンチを設置

宮代町の顔とも言える、駅から東武動物公園へと向かう道沿いに、魅力的な通りになるため、新たに2種類のベンチを設置しました。進修館前交差点には、災害時でも太陽光発電によりスマホなどが充電できるベンチを設置。宮代町役場前のバス停には、利用しにくいときには自動で折りたたまれるベンチが設置されました。東武動物公園を訪れる観光客や、バスを待つみなさんにとても喜ばれ活用されています。まちづくり建設課

Photo & News 月刊みやしろ Part1

15pにも月刊みやしろを掲載しています

交通事故ゼロを目指して 春の全国交通安全運動



東武動物公園駅西口で4月7日に、関係団体の皆様の協力のもと啓発キャンペーンを開催しました。駅を利用している方にヘルメット着用促進のウェットティッシュを配りながら、交通安全啓発活動を実施。4月1日からは、自転車への交通反則通告制度(青切符)が導入されました。皆さん交通ルールを守って適切な運転を心がけましょう。くらし安全課



ボクシング関東大会優勝 全国大会に出場

ボクシングの関東大会(関東ボクシング連盟主催)で前原中学校の高際利瑠人(たかぎわりくと)さんが優勝しました。2月に町を訪れ、町長と教育長にボクシングをすることになったきっかけや関東大会の様子を報告しました。高際さんは3月に山梨県甲府市で開催された、ハイレベルな選手たちが集まる全日本UJフレッシュボクシング大会に出場。「全国デビュー」を果たしました。広報みやしろ

令和7年度 地区・自治会に関する WEBアンケート結果

～834人の声から見た、宮代町の自治会の今とこれから～

問 地域振興担当 34・1111内線282

本アンケートは、地区・自治会に関する住民ニーズや課題を把握し、今後の自治会運営の改善や、課題解決を目的として実施したものです。
アンケートの結果より、自治会運営改善に向けて考慮するポイントとして、以下4つを整理しました。

- ①自治会役員への負担感・マイナスイメージが大きい
- ②自治会への期待は「身近な生活上の安心・安全」
- ③若い世代や子育て世帯への配慮の必要
- ④自治会のDX活用への期待

地域支援課では、アンケート結果を踏まえ、地区・自治会と一緒に運営改善や活性化に取り組んでいきます。

●アンケート概要

調査期間	令和7年12月25日～令和8年1月23日
調査内容	1.地区・自治会加入、参加状況 2.自治会活動の改善に向けた課題など
回答者数	834名

アンケート結果は町HPをご覧ください▶

(記事ID 25515)

進修館
公式Instagram
始めました

SHINSHYUKAN_MIYASHIRO

フォローお願いします!!

宮代町インターネット放送局

最新情報をお知らせします

YouTube

チャンネル登録をお願いします!

秘書広報担当 34・1111内線207 2階9番

(記事ID 26104)

宮代花だより:東武動物公園の春バラ ▶特派員 山本豊

ぐるる宮代の花 ▶特派員 野村啓二

絵本の読み聞かせ&ピクニックお弁当作り ▶特派員 郷田健一

宮代町を音楽で溢れる町に MOP Cafe ▶特派員 小島秀男

アレルゲンフレンドリーマルシェ ▶特派員 野村啓二