

広報

みやしろ

2026
4月号
April

No. 645

令和8年4月1日発行 発行/宮代町 編集/総務課 電話0480・34・1111 (FAX34・7820)

— 首都圏でいちばん人が輝く町 —



特集

新年度 町の主な事業 2p~3p

- 1 行政情報ハクモクレン …… 4p~8p
- 2 子育て情報 HiHi~ハイハイ〜 …… 9p
- 3 公共施設information …… 10p~11p
- 4 わがまちInformation …… 12p~13p
- 5 新しい村、今月の無料相談 …… 14p

6 Photo&News~月刊みやしろ~、みやしろ文芸 …… 15p

7 Miyashiro Calendar 他 …… 16p

宮代町プレミアム付商品券 5p

特別付録 メイドインみやしろ推奨品

みやしろ町の人口 令和8年3月1日現在
33,257人(前月比+1) 男16,569人 女16,688人
世帯数15,942世帯(▲3)



ホームページ <https://www.town.miyashiro.lg.jp>



町公式X



定住促進サイト
みやしろで
暮らそう



マチイロ



町公式
LINE



町公式
Instagram

新年度 町の主な事業

宮代らしさ、宮代だからこそ、のまちづくり



宮代町議会令和8年3月定例会において、新井町長が令和8年度における町政運営の基本的な考え方を示しました。以下はその施政方針の抜粋です。

● 町政を取り巻く社会情勢・課題

我が国の経済は賃上げなど前向きな動きが見られる一方で、物価上昇の長期化、人手不足、公共工事や委託コストの増加など、自治体行政運営の前提を大きく変える要因が重なっています。

暮らしの実感として「良くなった」と感じにくい状況が続いていることを、重く受け止めています。特に、子育て世帯、年金生活者の皆さま、地域の中小事業者には、きめ細かな目配りが必要です。

また、首都直下地震をはじめ大規模災害は、いつ起きてもおかしくありません。予測できないからこそ、日頃の備えを積み重ね、いざという時に確実に動ける体制を整えることが、基礎自治体の責務です。

本町では、少子高齢化の進行により、医療・介護・福祉など社会保障関連経費が伸びる一方、それを支える生産年齢人口の減少、担い手不足が、地域活動や公共交通、防災などにも影響しています。制度を整えるだけでなく、地域・行政・民間が連携し、限られた資源の中でも必要なサービスを途切れさせない行政運営が不可欠です。

● 3期目初年度の町政運営

私は昨年10月の町長選挙の結果、3期目の町政を担わせていただくこととなりました。初当選以来、町民の皆さまとの対話を大切にし、宮代らしさ、宮代だからこそできることを積み重ね、「小さくても輝く町」を目標に町政運営を進めてきました。3期目においても、この姿勢は変わりません。

本町では、地区・自治会、市民活動団体をはじめ、町民の皆さまが主体となった多様な活動が広がっています。私は、こうした町民の皆さまの力こそが、本町の最大の資源であると確信しています。第5次総合計画の未来像「首都圏でいちばん人が輝く町」の実現に向け、議会の皆さま、町民の皆さまと共に歩みを進めていきます。

● 第5次総合計画「後期実行計画」スタート

令和8年度は、第5次総合計画の後期実行計画の初年度となります。町民の皆さまとの対話を通じて積み重ねてきた「宮代らしさ」の価値向上、コンパクトな町の強みの発揮、多様な主体の活動の創出、そして行

政運営の変化を踏まえ、事業の実施状況や成果を見える化し、必要に応じて改善しながら、町民の皆さまの実感につながる施策を進めます。

● 対話を大切にした町政運営

本町には、町民の皆さまが主体となり、地域を思い、支え合い、挑戦する力があります。これまで以上に、お一人おひとりの顔を思い浮かべながら、対話を大切にした町政運営を進めます。

宮代町長 **新井 康之**

第5次宮代町総合計画
令和3年度～令和12年度
(後期実行計画：令和8年度～令和12年度)

首都圏で
いちばん人が
輝く町

宮代町

〈記事ID 26011〉

令和8年度から第5次宮代町総合計画の後期実行計画が始まります。ぜひご覧ください。

子育て、教育環境の向上

ぐるる宮代室内プールの改修 2.2億円 教育推進課

現在須賀小学校児童を対象に実施している民間指導者によるプール授業を、町内全ての小学校で実施するため、室内プール棟の改修を行います。今後、町の小学校教育の特色として、ぐるる宮代でプールの授業を実施していきます。

須賀小学校地域拠点施設の建設開始

19.7億円 教育推進課

7月から旧校舎の一部解体、10月には新施設の建設工事に着手します。令和10年度中の開校を目指します。

新施設イメージ図▶



公立保育所・学童保育所 保育室への防犯カメラ設置

656万円 子育て支援課

児童の安全確保、トラブル発生時の事実確認や不審者対策等、保育の質向上を図り、施設を安心して利用できる環境を整えます。

街なか防犯カメラの設置、 防犯カメラ設置に対する助成拡充

285万円 暮らし安全課

防犯力向上のため、街なかへ防犯カメラの設置を行います。また、自主防犯組織が設置する防犯カメラの助成を拡充します。

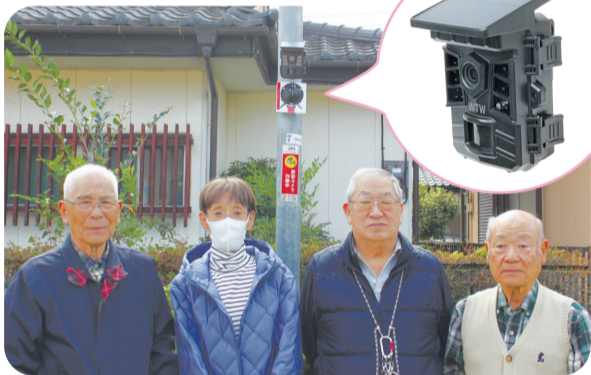

▲姫宮南団地のみなさん

コンビニでの各種証明書の 交付手数料を「10円」に(期間限定)

住民課

住民票の写しなどをコンビニで発行する際の交付手数料を「10円」にします。

※令和8年5月1日～令和9年3月31日まで。以降は役場窓口で発行する場合の交付手数料から100円を引いた額となります。

住民生活の質向上

役場1階窓口でキャッシュレス決済を導入

477万円 企画財政課

住民票の写しなどの交付手数料を支払う際に、キャッシュレス決済を利用できるようになります。

第5次総合計画事業

宮東・中島地区の圃場大規模化

7,473万円 産業観光課

引き続き圃場整備を進めます。整備済みの圃場では耕作が開始されます。



東武動物公園駅周辺の活性化

553万円 産業観光課

東武動物公園駅西口エリアを、人が集まりにぎわいを創出するような場所にするための仕掛けづくりを行います。

▼クリスマスマーケット



都市計画道路 春日部久喜線の整備推進

2億3,683万円 まちづくり建設課

宮代町と春日部市を結ぶ新たな橋りょう整備に向けて道路の築造を進めていきます。

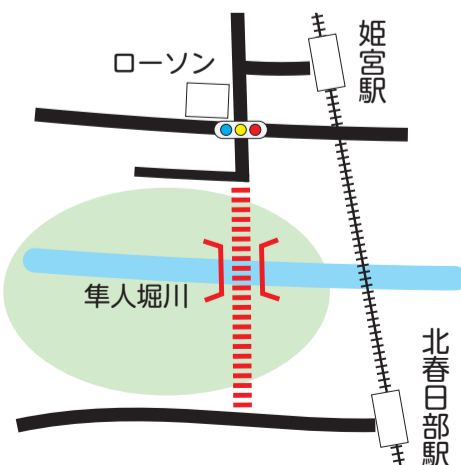

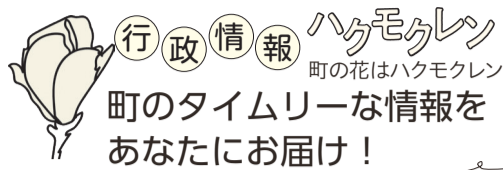

広報4月号に掲載されている情報は、3月13日時点の情報です。※宮代町の市外局番は0480です。
町公式LINE マークのある講座やイベントは町公式LINEから申し込みが可能です。

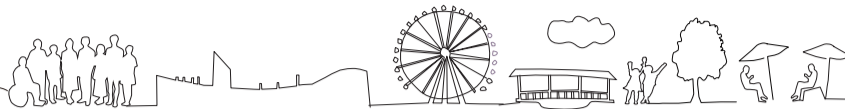

数値で見る 令和8年度 当初予算

総予算 **277億8,173万円 (+12.7%)**

問 財政担当 34・1111内線216 2階
11番

令和8年3月議会において議決された令和8年度当初予算の概要をお知らせします。

各会計当初予算規模

一般会計、特別会計、企業会計を合わせた令和8年度の予算総額は、277億8,173万円で、前年度との比較では金額で31億2,921万円、率にして12.7パーセントの増となっています。

	令和8年度	令和7年度	増減
一般会計	165.5億円	135.3億円	30.2億円
特別会計	76.8億円	74.7億円	2.1億円
国民健康保険	33.7億円	33.2億円	0.5億円
介護保険	34.8億円	34.3億円	0.5億円
後期高齢者医療	8.3億円	7.2億円	1.1億円
水道事業会計	15.2億円	19.9億円	-4.7億円
下水道事業会計	20.3億円	16.6億円	3.7億円

一般会計の内訳

総額 165億5,200万円

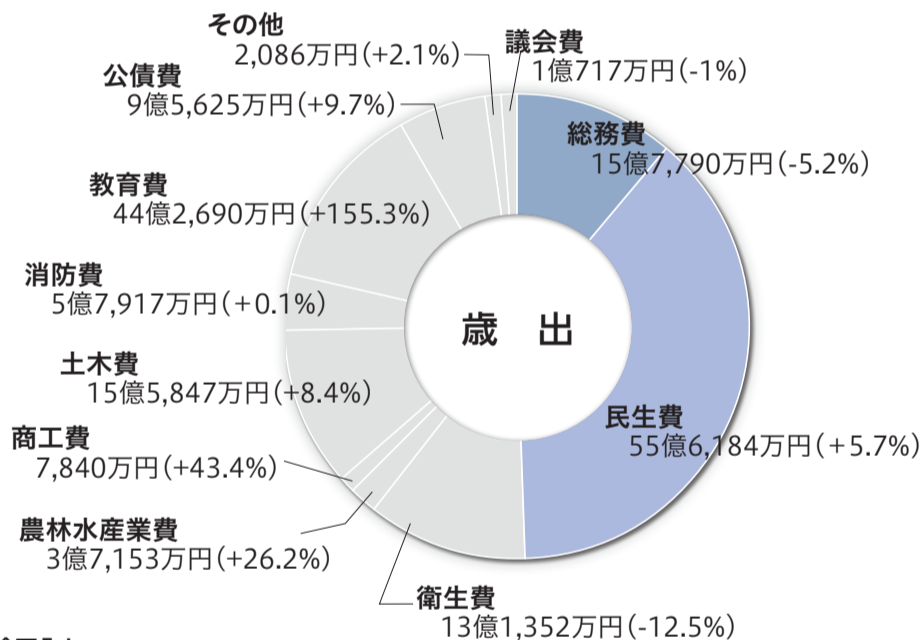
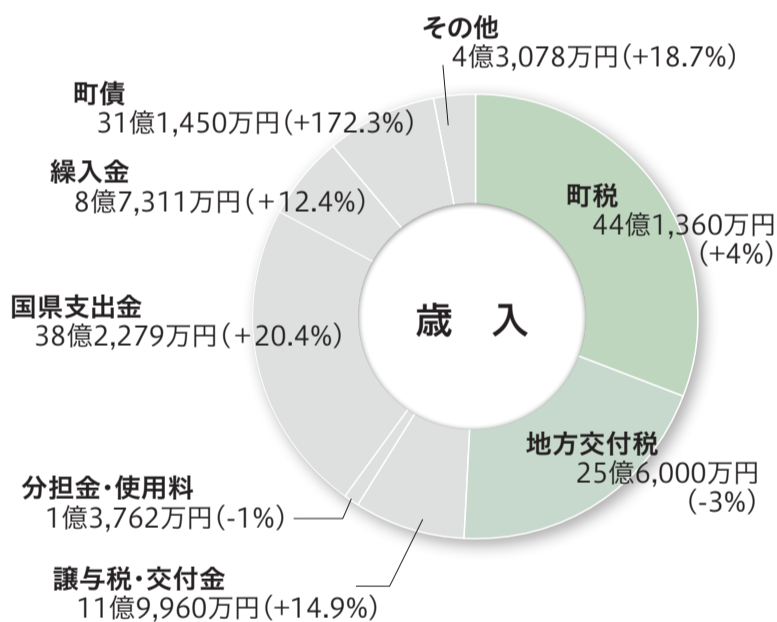

※数字は万円未満を四捨五入し、端数は「その他」で調整 ()内は対前年度比

町税、地方消費税交付金が増

基幹財源である町税については、個人町民税が所得の増により増額、固定資産税(都市計画税)も新築家屋等の増により増額し、全体では前年度よりも増額を見込んでいます。地方交付税は、国が示す地方財政対策やこれまでの交付実績を踏まえ減額を見込み、地方消費税交付金をはじめとした国や県からの交付金は増額を見込んでいます。

安心な子育てと教育、毎日の暮らしをもっと便利に みんなの健康と安心を守る

町民生活の安心安全、住民生活の利便性向上、教育環境の更なる向上など今日的な課題に対応するための予算としています。

なお、国をあげて進めている子育てや障がい福祉等の社会保障費は引き続き増額しており、賃金や物価の上昇など、通常の業務に係る経費も増大傾向にあります。

☞新年度の主要事業は特集記事(2p、3p)に掲載しています。



◀さらに詳しく
 新年度予算の内容をわかりやすく説明した「わたしたちの予算書」をご覧ください。



宮代町 プレミアム付商品券



〈記事ID 25843〉

●**利用期間は約6か月間**
6月22日(月)～12月31日(木)まで

●**プレミアム率30%**
13,000円分(共通券1,000円×10冊、専用券500円×6冊)の商品券を10,000円で販売
※ひとり5冊まで



対象者

15歳以上の町内在住者(中学生は除く)

申込期間

5月11日(月)～5月29日(金)

申込方法

いずれかの方法を予定

- ①予約販売申込書
- ②二次元コードによる申込
※詳しくは広報5月号と一緒に全戸配布するチラシをご確認ください。

※商品券の利用ができないもの

- ・税金、公共料金、医療費等の支払い
- ・ギフト券等の金券及び換金性の高いもの
- ・たばこ、切手、官製ハガキ、印紙等
- ・金融商品、不動産に関する支払い等

当選発表

6月中旬より順次当選のお知らせを郵送

購入方法

町内3か所の郵便局(宮代郵便局、宮代和戸郵便局、宮代姫宮郵便局)で販売予定

商品券の取扱店も募集中!!

希望する事業所は、役場・商工会に設置してある申込書に必要事項を記入して、商工会へ提出してください。
募集期間 4月1日(水)～

問 宮代町商工会 35・1661

商工観光・ふるさと納税担当 34・1111内線264

2階
14番

店舗・住宅リフォーム補助金

町内商工業の振興を図るため、町内商工業者による町内の店舗または住宅の改修を行う方に対し、補助金を交付します。

店舗の場合

- ・補助対象者が所有し経営している店舗
- ・補助対象者が所有し貸出している店舗
- ・補助対象者が賃借して経営し、所有者の承諾がある店舗

住宅の場合

- ・補助対象者が所有し自らが居住する、または事業完了までに居住する予定の住宅
- ・補助対象者が賃借して居住し、所有者の承諾がある住宅

詳細は町ホームページをご確認ください。



〈記事ID 21494〉

宮代町プレミアム付商品券と
セットでお得!!



申問 商工観光・ふるさと納税担当34・1111内線264

2階
14番

RSウイルス感染症の定期接種(母子免疫ワクチン)を実施します



(記事ID 25852)

申問 保健センター 32・1122

RSウイルスは、2歳までにほぼ100%の乳幼児が少なくとも1度は感染するとされています。呼吸器症状を引き起こすウイルスで、初感染時に重症化することがあります。

母子免疫ワクチンを妊婦が接種すると、胎盤を通じて胎児に抗体が移行し、生まれた乳児が出生時から予防効果を得ることができます。

接種に必要な予診票は対象者に郵送、又は母子健康手帳交付時にお渡しします。

対象 令和8年4月1日以降、接種時点で妊娠28週0日から36週6日までの妊婦

期間 妊娠28週0日から36週6日までの間
※38週6日までに出産を予定している方は医師に相談

回数 1回

費用 無料(接種期間以外は有料)



带状疱疹ワクチン定期接種



(記事ID 25882)

申問 保健センター 32・1122

高齢者等の重症化予防を目的として予防接種法に基づく带状疱疹ワクチン定期接種を実施しています。

▶令和8年度定期接種の対象者

- ① 令和8年度65歳になる方
- ② 接種日に60歳以上65歳未満で、ヒト免疫不全ウイルスによる免疫機能に障がいのある方(医師の診断が必要)
- ③ 令和8年度70、75、80、85、90、95、100歳になる方
※①、③の対象者には、4月に個別通知します。

▶接種期間

令和8年4月1日から令和9年3月31日まで

▶ワクチンの種類・自己負担額

	生ワクチン	不活化ワクチン
接種回数	1回	2か月間隔で2回
接種方法	皮下注射	筋肉内注射
予防効果	5年程度持続	10年以上持続
自己負担額	4,860円	1回につき18,060円

町立小学校 給食費無償化

問 教育総務担当 34・1111 2階17番
内線 245、246

子育て世帯の経済的負担を軽減するため、宮代町立小学校児童の学校給食費を無償化します。

対象者 宮代町立小学校に通う児童

手続等 保護者による手続きは不要



令和8年4月から

みんなで健康マイスター

一緒にオンライン学習しませんか?

申問 保健センター 32・1122

健康づくりの知識を身につけ、「健康マイスター(名人)」として仲間にも情報を発信する取り組みです。

養成講習は健康に関する7つの分野があり、お好きな時間に動画で受講できます。健康マイスターとなって、みんなで健康な毎日を過ごしませんか?



受講はQRコードを読み込んで県ホームページから!!

受講できる分野

健康づくり全般	メタボ予防のための特定健診、がん検診 など
食事	野菜の1日の摂取目標、減塩、歯磨き など
からだを動かす習慣	身体活動量の目安、ロコモティブシンドローム、フレイル など
その他生活習慣	飲酒・たばこの健康への影響 など
女性の健康	生理痛、更年期障害、骨粗しょう症 など
熱中症	熱中症予防のポイント、高齢者の熱中症対策 など
コロナ・インフルエンザ	感染症の基礎知識、予防のポイント など

町民と議員との議会懇談会

申問 議会事務局 34・1111 内線 303



(記事ID 25869)

町民の皆さんと意見交換をする場です。2グループに分かれて議員とフリートーク。地元をより良くするお話しをしませんか?

日時 5月9日(土) 10時~12時

場所 図書館ホール

その他 一時保育あり

※4月20日(月)までに申込



記事ID 25955

パブリックコメント

~意見の募集と提出された意見と見解~



記事ID 25905

町の構想や条例、計画案について、書面等により意見を募集する手続きです。詳細は、町ホームページ、役場(1階情報公開コーナー)、公共施設等でご確認ください。

意見の募集

国民保護に関する宮代町計画(変更案)

平成19年2月に策定された国民保護に関する宮代町計画について、国の国民保護に関する基本方針や、国民保護に関する埼玉県計画の変更を受けて、これらとの整合を図るため宮代町計画の変更を行うもの。

公表日▶4月17日(金) **募集期限**▶5月7日(木) **提出方法**▶郵便・持参 〒345-8504 宮代町笠原1-4-1 危機管理担当 **ファックス**▶34・1093 **メール**▶anshin@town.miyashiro.saitama.jp **意見に対する見解の公表**▶5月14日(木) **申問**▶危機管理担当34・1111内線272

提出された意見と見解

宮代町建築物耐震改修促進計画(案)に対する意見はありませんでした。**募集期間**▶1月28日から2月18日まで **問**▶建築開発担当34・1111内線344、345

国民年金

令和8年度国民年金保険料

令和8年4月からの国民年金保険料額は、**月額17,920円**です。付加保険料は従来どおり、月額400円です。

前納(現金払)がお得です

前納する期間	毎月納付した場合	前納額	割引額	納付期限
2年分	434,520円	418,510円	16,010円	4月30日
1年分	215,040円	211,220円	3,820円	4月30日
半年分	上期(4~9月分)	107,520円	870円	4月30日
	下期(10~翌年3月分)	107,520円	870円	11月2日
毎月払い	17,920円	-	0円	翌月末日

※2年分の前納納付書は申込が必要。年金事務所又は年金担当へご連絡ください。
※付加保険料の前納も割引対象になります。

問 年金担当 34・1111 内線 318 1階5番
春日部年金事務所
048・737・7112



日本年金機構

Photo & News 月刊みやしろ

デラックス

15pにも月刊みやしろを掲載しています



西光院と東条原鷲宮神社に文化財案内板が設置

西光院の案内版は、昭和60年代に県のふるさと歩道事業に伴い設置された案内板の銘版を取り替えたものです。東京国立博物館所蔵の日光道中分間延絵図の西光院部分が掲載されています。鷲宮神社は、元々の案内板の内容が変わってきたことや新たな歴史が分かったため、再設置されました。有名な彫刻家である立川金禄が作成した御神体や東条原獅子舞、焼失した旧社殿の写真も掲載されています。ぜひ文化財案内板をたよりにウォーキングをしてみてください。教育推進課



まちが華やぐ町民手づくりのイベント みやしろおひな祭り開催



町民有志主催の第11回みやしろおひな祭りが3月1日に進修館で開催されました。約千四百人が来場しました。2階ロビーでは7段飾りのおひな様やグッズの販売、ワークショップ等を実施。大ホールでは町内で活動する団体のステージ発表がありました。最後は、東武動物公園の入園チケットがもらえるジャンケン大会で会場は大盛り上がり。かわいいグッズの販売がありとても良かった。来年もまた来たいという声もあり、みなさん大満足のイベントとなりました。産業観光課

人気アイドルグループAKB48の67枚目のシングル「向かい風」のミュージックビデオ撮影が行われました。この曲は、長年グループを牽引してきた向井地美音さんの卒業ソングとなる記念すべき作品。映画研究会の部室という設定のもと、ロビーや大小ホール、特徴的なコネードなどが全編にわたって登場しています。撮影終了後には、メンバーの皆さんから貴重なサインもいただきました。進修館ボランティア室にてご覧いただけます。進修館の建築とAKB48の魅力が融合した素敵なミュージックビデオは、現在YouTubeで公開中です。素敵な映像をぜひご覧ください。地域支援課



進修館がまるとと舞台に AKB48がMV撮影



記事ID 25961

町税等の納付方法



〈記事ID 25928〉

口座振替

- 納期限に指定口座から引き落としとなります。
申し込みは、引き落としをしたい金融機関に口座振替依頼書を提出(預貯金通帳・通帳届出印・納付書を持参)またはWeb口座振替受付サービスをご利用ください。
※取扱金融機関などは、町ホームページまたは口座振替依頼書の裏面をご確認ください。

窓口納付

- コンビニエンスストア、役場会計室、各金融機関の窓口で納付できます。詳しくは、納付書裏面をご確認ください。
コンビニエンスストアで納付できるのは納期限までです。

地方税統一QRコード(eL-QR)

- 地方税統一QRコード(eL-QR)が印字されている納付書は、全国のeL-QR対応金融機関及び各種スマホアプリで納付できます。



〈地方税共同機構〉

問 34・1111 徴収担当/内線238 介護保険担当/内線385 国保・後期担当/内線314,315,316,317

令和8年度 町税等納期一覧

Table with columns for payment deadline, municipal taxes, fixed asset taxes, light vehicle taxes, national health insurance, elderly medical insurance, and nursing insurance.

税金等は納期限内に納めましょう

部落差別に関する正しい理解を深めましょう

問 人権推進室 34・1111内線 210 2階9番

部落差別とは、被差別部落に「住んでいる」あるいは「生まれた」ということを理由とした不合理な偏見により、結婚や就職、日常生活などの面で差別を受け、基本的人権が侵害されるという、日本の歴史の中で生み出され、現在もなお存在する我が国固有の重大な人権問題です。町では「部落差別の解消の推進に関する法律」や「埼玉県部落差別の解消の推進に関する条例」を踏まえ、部落差別に対する正しい理解が図られるよう、人権教育・啓発活動を推進しています。

「えせ同和行為」とは

部落差別の解消を口実に、個人、企業、行政機関などに対して「図書

等物品購入の強要」や「寄附金・賛助金の強要」など、不法・不当な行為や要求をすることです。

このような行為は、要求を受けた人が被害に遭うだけでなく、部落差別に対する誤った認識を植えつけ、新たな偏見や差別意識を生む要因となり、部落差別解消の大きな障害要因となる許されない行為です。

えせ同和行為は断固拒否しましょう

えせ同和行為の要求に応じる必要はありません。その場しのぎの安易な対応は、かえって相手につけ込まれます。終始、き然とした態度で断固拒否し、えせ同和行為を排除しましょう。

就学援助制度

宮代町内の小・中学校に在籍し、経済的な理由により就学費用の負担が困難な児童生徒の保護者（親権者の方）に学用品費、学校給食費などの援助をする「就学援助制度」を実施しています。



ご利用ください

援助対象者（親権者の方）

- ① 現在生活保護を受けている方
 - ② 当該年度において次のア～キのいずれかの措置を受けた方
 - ア 市町村民税非課税
 - イ 市町村民税減免
 - ウ 個人事業税（県税）減免
 - エ 固定資産税減免
 - オ 国民年金保険料減免
 - カ 国民健康保険税減免又は徴収猶予
 - キ 児童扶養手当支給
- ①及び②に該当しないが、学校の学習に必要な費用の負担が特に困難な方で町が援助を必要とすると認定された方（ただし、世帯の年間合計所得額が生活保護基準で試算した額の1.3倍以下であること。）

申請手続等

受付期間

4月10日（金）～令和9年2月26日（金）
平日8時30分～17時15分

場所 学校教育担当

手続

- ・申請は、保護者（親権者）が行ってください（郵送及び児童生徒をとおしての申請は、お取り扱いできません）。
- ・給与の年末調整及び町民税・県民税の申告又は所得税の確定申告をしてから申請してください。

※令和7年度に就学援助の認定を受けた方も申請手続が必要です。



（記事ID 25761）

申問 学校教育担当 34・1111内線424 2階
17番

産婦健康診査費用助成を 拡大 します



（記事ID 18811）

出産後間もない時期のお母さんの、こころとからだの健康状態を把握し産後うつを予防するために、産婦を対象に健康診査を行い、その費用を一部助成しています。令和8年4月1日から、産婦健康診査の助成を2回まで行います。

- 対象** 宮代町に住民登録があり、産婦健康診査を受けた産婦
※令和8年4月1日以降に出産した産婦に限る
- 内容** 基本的な検診、こころの健康チェック
※こころの健康チェックの実施がない場合は助成の対象となりません
- 上限** 5,000円/回



対象となる方には郵送で追加の助成券を送付します。

申問 保健センター 32・1122



宮代魅力探検講座 「秋間梨園」見学会 Part1

梨作りの極意（実つくり・枝成形）技術公開と、梨に関するお話をうかがえます。10月24日（土）には、Part2として収穫体験を予定しています！

- 日時** 5月23日（土）8時20分～11時30分
- 場所** 字逆井63番地
- 集合** 町内循環バス 新しい村バス停に8時20分または現地に8時40分（駐車場多少あり）
※バス停から徒歩で梨園へ向かいます。25分程度かかります。
- 案内** 秋間梨園 3代目 秋間一市氏
- 定員** 15名程度 **費用** 500円（資料、保険代）
- 申込** 5月15日（金）までに電話
みやしろ市民ガイドクラブ（荒木） 090・9335・6787



最新情報をお知らせします



チャンネル登録をお願いします



宮代動物だより:アルパカ
▶特派員 山本豊

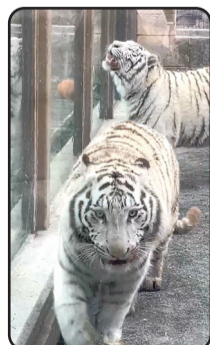

ホワイトタイガーコタハクpart30
▶特派員 山本豊

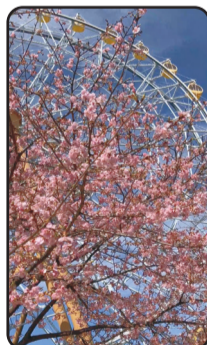

宮代花だより:赤桃白色の梅
▶特派員 山本豊



演劇「星の王子様」が終わって皆さんの声
▶特派員 野村啓二

問 秘書広報担当
34・1111内線207

2階
9番



MOP cafe
▶特派員 小島秀男



新しい村 村の集会所親子料理教室
▶特派員 郷田健一



ホワイトタイガーの飼育係さんのお仕事
▶特派員 野村啓二

子育て情報 HiHi



子育て情報

ハイハイ♪



かわいいベイビー

かわいいかわいい菜月姫♡
みんなのアイドル菜月姫♡

石川 ^{なつき}菜月 ちゃん
令和6年7月30日生まれ



かわいいね!だいすきだよ!

かなた
岡部 叶多 ちゃん
令和5年11月10日生まれ

パパママより
うた
優多 ちゃん
平成30年11月7日生まれ



町公式LINE

このコーナーに登場してくれる赤ちゃん募集しています! 申問 秘書広報担当34・1111内線207

応募はこちら▶

役場内 子育てひろば・きしゃぼっぽ

申問 96・6264

子育てサロン赤ちゃんの日

4月8日(水)10時15分~11時15分 ①ふれあい遊びと情報交換 ②青柳妙子氏(りらまる助産院) ③1歳くらいまでのお子さんと保護者

わらべうたと絵本の日

4月13日(月)10時30分~10時45分 ①親子でわらべうたと絵本にふれて、楽しい時間をすごしましょう ②未就園児親子

2、3歳児教室

4月14日(火)10時15分~10時45分 ①おともだちづくり ②2、3歳児親子20名

パペット&マジック

4月18日(土)10時~10時30分 ①ふしぎがいっぱい!みんなでパペットの人形とマジックで楽しもう!

作業療法士流!親子で一緒に楽しむ運動

4月20日(月)10時30分~11時15分 ①楽しさいっぱい!みんなで遊んで笑おう ②吉川亮平氏 ③1~3歳児親子 ④町公式LINE 4月8日(水)8時30分~

1歳児教室

4月22日(水)10時30分~10時45分 ①おともだちづくり ②1歳児親子20名

親子教室 こいのぼりづくり

4月25日(土)10時15分~10時45分 ①未就学児親子と小学生20名

4月生まれ誕生会

4月24日(金)10時15分~10時45分 ①4月生まれさん集まれ ②4月生まれの未就園児親子 ③町公式LINE 4月8日(水)8時30分~

子育てサロン赤ちゃんの日

5月7日(木)14時~15時 ①ふれあい遊び、情報交換 ②1歳くらいまでのお子さんと保護者

親子教室母の日のプレゼントづくり

5月9日(土)10時15分~10時45分 ①お母さんにプレゼントを ②未就学児親子と小学生20名

牛乳パックで作るえんぴつ立て

4月19日(日)9時30分~11時 ①かしんだま文庫(東条原222) ※駐車場有 ②年長または小学生10名(保護者、兄弟同伴可) ※小学生だけの参加の場合保護者による送迎必須 ③4月8日(水)8時30分から先着順 ④町公式LINE ⑤問 ことも笑顔担当内線324



国納保育園内 げんきっ子

申問 34・5891 ◆9時~16時(12時~13時を除く)

赤ちゃんげんきっ子

4月16日(木) ①10時30分~11時15分 ②14時30分~15時15分 ③手形・親子ふれあい遊び ④汚れてもよい服装 ⑤0歳~1歳半

げんきっ子の日 こいのぼりづくり

4月22日(水) ①10時30分~11時15分 ②14時30分~15時15分 ③親子でこいのぼりづくりをします ④未就学児親子

しゃぼん玉遊び

4月27日(月)10時30分~ ①持替え・タオル ②未就学児親子先着7組 ③町公式LINE 4月14日(火)8時30分~

園庭開放

4月14日、21日、28日(すべて火曜日)10時~11時30分 ①保育園の園庭で遊ぶことができます ②水筒・帽子・着替え ③未就学児親子

みやしろで育てよう

子育て応援ウェブサイト



ホームページ LINE

宮代町の子育て情報は「みやしろで育てよう」ホームページ、LINEで

姫宮保育園内 のびのびキッズルーム

問 34・8393 ◆月曜~金曜 9時30分~16時

一緒にやってみよう こいのぼりづくり

4月14日(火)10時~11時 ①未就学児親子 ②10組 ③メール4月1日(水)~13日(月)

誕生日カードを作ろう(4月生まれ)

4月24日(金)10時30分~11時30分 ①未就学児親子 ②10名 ③メール4月1日(水)~23日(木)

食育ランチタイム

4月21日(火)10時30分~12時 ①食育のお話しと、保育園給食の試食 ②エプロン、おしぼり、水筒(必要な方) ③未就学児親子 ④5組 ⑤メール4月1日(水)~15日(水)

園庭開放

日~金 ①戸外9時~12時、13時~16時 ②室内10時~11時30分、13時~14時 ※5月1日(金)室内遊びはお休み ③土曜日は戸外のみ9時~12時 ※予約不要 ※4月18日(土)はお休み ④園庭で遊ぼう ⑤未就学児親子

メール予約はこちら▶



公共施設 Information



ぐるる宮代



◆申問 32・1543

◆開館時間

火曜～土曜 9時～21時

日曜・祝日 9時～18時

ホームページ



ウエルラウンド

①4月1日、8日、15日、22日すべて水曜 10時45分～11時30分
②4月7日、14日、21日すべて火曜 13時30分～14時15分
③5月12日、19日、26日すべて火曜 10時45分～11時30分
④5月13日、20日、27日すべて水曜 13時30分～14時15分
場トレーニングルーム内ステップ運動とマシントレーニングを繰り返し行います。ミズノ指導員(健康運動実践指導者)定各14名 対16歳以上 費1回700円(当日払い) 持動きやすい服装・室内用シューズ・飲み物・タオル 申4月1日(水)10時から窓口または電話

無料教室【アクア】

アクアビクス▶④4月11日(土)、23日(木)、5月9日(土)、21日(木)11時～11時30分
アクアダンス▶④4月3日(金)、18日(土)、5月1日(金)、16日(土)11時～11時30分
場室内プール内音楽に合わせて有酸素運動を行います。ミズノ指導員定各日30名 対16歳以上 費入場料400円 持水着・スイミングキャップ・タオル・飲み物 申予約不要 当日時間までにプールサイドにお集まりください。

はじめてのズンバ

①4月14日(火) ②28日(火) ③5月12日(火) ④26日(火)すべて10時30分～11時20分
場剣道場内ラテンの音楽に合わせて踊る創作ダンスエクササイズ ミズノ指導員(JWIズンバイストラクター)定各日40名 対16歳以上 費600円(当日払い) 持動きやすい服装・室内用シューズ・飲み物・タオル 申4月1日(水)10時から窓口または電話

はじめてのボクササイズ

①4月24日(金) ②5月15日(金) 全て11時～12時
場研修室内ボクシングの基本スキルを使い、筋コンディショニングと有酸素運動を同時に行います。ミズノ指導員(FIPベシクピラティスインストラクター)定各日15名 対16歳以上 費1,100円(当日払い) 持動きやすい服装・室内用シューズ・飲み物・タオル 申①受付中 ②4月1日(水)10時から窓口または電話

個人参加型プログラム ポッチャ

④4月25日(土)14時30分～16時
場サブアリーナ内個人単位で参加し、チーム分けをしてゲームを楽しみます。ミズノ指導員(健康運動実践指導者)定30名 対小学生以上 費600円(当日払い) 持動きやすい服装・室内用シューズ・タオル・飲み物 申4月1日(水)10時から窓口または電話

運動会必勝塾(走り方教室)

④4月25日(土)9時30分～11時
場多目的広場(雨天時はサブアリーナ)内腕の振り方や走る姿勢などのコツやポイントを紹介し、速く走るための練習を行います。ミズノ指導員(ランナーズマイスター)定20名 対小学生 費1,100円(当日払い) 持動きやすい服装・シューズ(雨天時は室内シューズ)・飲料・タオル 申4月1日(水)10時から窓口または電話

体力測定会

④4月28日(火)9時～11時40分、13時～15時40分※所要時間1人約20分
場トレーニング室・ロビー内開眼片足立ち・握力・長座体前屈・上体起こし
ミズノ指導員(健康運動実践指導者) 対16歳以上 費300円 持動きやすい服装・室内用シューズ・タオル・飲み物 申4月1日(水)10時から窓口または電話

ウォーキング&ちょこっとジョギング教室

④4月30日(木)9時30分～11時
場園路(雨天時はメインアリーナ)※メインアリーナ集合内ウォーキングの姿勢や腕の振り、足の運び方など。ミズノ指導員(ランニングマイスター、フィットネス・ウォーキングインストラクター)定20名 対16歳以上 費1,100円(InBody含む、当日払い) 持動きやすい服装・歩きやすいシューズ・室内用シューズ・飲み物・タオル 申4月1日(水)10時から窓口または電話

パークヨガ

④5月3日(日・祝)、6日(水・休)10時30分～11時30分
場アスレチック広場内ゆっくり呼吸しながらポーズをとることで筋肉がほぐれリラックス効果が得られます。ミズノ指導員(日本ヨガインストラクター認定)定各日40名 対16歳以上 費1回500円(当日払い) 持動きやすい服装・飲み物・タオル・ヨガマット(貸出しあり)・マットの下の敷物(レジャーシート) 申予約不要 当日時間までにアスレチック広場にお越しください。※雨天時中止

ジュニアバドミントンスクール 5月8日開校

④5月8日(金)、15日(金)、22日(金)17時30分～18時30分(初級 小学2年生～4年生)18時30分～20時(中・上級 小学5年生～中学生)※無料体験1回可能内バドミントンこれから習いたい人や、もっと上達したい人のスクールです。ミズノ指導員場サブアリーナ定各15名 対小学2年生～中学生 費4,800円(月謝制) 持運動ができる服装・室内用シューズ・飲み物・タオル・ラケット(貸出しあり) 申窓口または電話

アンチエイジング教室

④5月13日(水)11時15分～12時15分
場会議室内要介護にならないための体づくり内胴体トレーニングや有酸素運動 ミズノ指導員(FIPマットピラティスインストラクター)定15名(最低人数3名) 対16歳以上 費1,100円(当日払い) 持動きやすい服装・室内用シューズ・飲み物・タオル・ヨガマット 申4月1日(水)10時～開催日前日まで 窓口または電話

バレーボール教室

④4月14日、21日、28日すべて火曜(毎月3回)17時～18時
場メインアリーナ内元プロバレーボール選手による指導 元プロ選手 金杉由香氏定各日20名 対初心者:小学生～(親子でも参加できます) 費1回1,500円、3回4,200円 持短パン・Tシャツ・室内シューズ・タオル 申窓口または電話

図書館



◆申問 34・9944

◆開館時間 ※休館日 毎週月曜(祝日を除く)

火曜～金曜9時30分～19時 土・日・祝日 9時30分～18時

4月1日、2日、3日、30日は休館日です



ホームページ



ライブラリーシアター

すばらしき世界

2021年日本映画

④4月10日(金)14時～16時10分 場ホール

内原案は直木賞作家・佐木隆三の小説『身分帳』。舞台を原作から35年後の現代に変更し、実在した人物をモデルに変わりゆく社会のあたたかさや厳しさを描いた「社会」と「人間」の今をえぐるヒューマンドラマ。

子ども読書の日記念行事 第18回としょかんこどもまつり

④4月26日(日)10時30分～15時30分 詳しいタイムテーブルは図書館ホームページでご確認ください。内図書館で一日中楽しめるイベントがもりだくさん!!スタンプカードを持っている子は持ってきてね。おはなし会 ちいさい子のえほんの会 絵本の読み聞かせ 紙芝居の会 子ども映画会 「本のおたのしみぶくろ」の貸出

すいようえほんの会

④4月8日(水)11時～11時20分 場おはなしコーナー内赤ちゃんからの絵本とわらべうたの会

紙芝居と折り紙

④4月11日(土)14時30分～15時30分 場研修室内紙芝居:「くわず女房」ほか 折り紙:かぶと

おはなし会

④①4月18日(土)②25日(土)14時30分～15時 場おはなしコーナー内①「王子さまの耳は、ロバの耳」「麦わらと炭と豆」②「とりのみじい」「三びきのくま」 対4歳以上(目安)

ナクソス音楽会

第1回「デュオ!～2台のピアノ、2つのヴァイオリン、2つのフルート～」

④4月19日(日)14時～15時30分 場ホール内音楽配信サイト「ナクソス・ミュージック・ライブラリー」からお届けします。※生演奏ではありません

子ども映画会

④4月25日(土)15時～15時40分 場ホール「ともだちや」「花いっぱいになあれ」 対3歳以上(目安)

童話と絵本の会

④5月2日(土)【2・3歳～の部】14時30分～50分【4歳～小学生の部】15時～15時30分 場おはなしコーナー内年齢にあわせた絵本読みきかせ

郷土資料館



- ◆申問 34・8882
- ◆開館時間 火曜～日曜 9時30分～16時30分
- ◆休館日 毎週月曜(祝日を除く)



ホームページ



宮代歴史書店

郷土資料館企画展 祈りとおふだ

7月5日(日)まで町内の新井家と加藤家の母屋の梁に縛り付けられていた大量のおふだについて調査し、平成7年度に宮代町史資料第9集「祈りの札」を刊行しました。今年度は30年の節目の年であり、今回の企画展は「祈りの札」に掲載されているおふだの一部を紹介するとともに、おふだに関する宮代町の民俗行事や真蔵院のおふだの版木等を紹介しています。



期間中の休館日: 毎週月曜日、4月30日(木)、5月7日(木)、8日(金)

文化財案内板 まちしるべ

宮代町字東の西光院と大字東桑原の鷲宮神社に文化財案内板が設置されました。

7p「月刊みやしろデラックス」で紹介しています。

宮代歴史書店

郷土資料館の刊行物を紹介します。上記QRコードもしくは資料館窓口で購入することができます。

◆vol.4

宮代町史資料第9集 祈りの札

本書は、町内の旧家である新井家、加藤家に残されていた社寺の守札を整理しまとめたもので、人々の信仰の様子を知る上で大変貴重な資料です。守札の発行年代は江戸時代後期までさかのぼります。これらの江戸時代から昭和時代にいたるまでの計4,818点の守札について、その銘文や形態、また発行した社寺の場所などをつぶさに調査しました。

B5判241ページ 2,000円(税込)

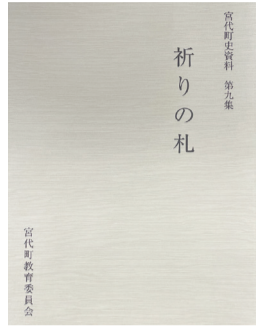

コミュニティセンター 進修館



- ◆申問 33・3846
- ◆開館時間 9時～21時30分



ホームページ

進修館を利用してみよう 小ホール

小ホールは普通のホールとは違い、ライブハウスのような趣があります。客席は階段席で舞台となるスペースとの距離が近いので、コンサート時には演奏者の息づかいまでもが感じられます。ピアノ、弦楽器、声楽などの利用に最適です。講演会の利用もできます。仲間と一緒に音楽会や講演会をぜひ企画してみてください。



概要 1時間あたり1,500円、264平方メートル、収容人数200人

進修館を利用してみよう 集会室

集会室は円卓式のテーブルが中央にあり、利用者がお互いの顔をみながら交流会や話し合い、趣味の活動などを行うことができます。木々の間から光がそそぎ、とても気持ちの良い空間です。20人程度の利用に最適です。素敵なアイデアや交流が生まれるかも知れませんよ!



概要 1時間あたり300円、58平方メートル(約17畳)、収容人数20人

笠原小学校

陽だまりサロン



- ◆申問 37・0145
- ◆開館時間 月曜～金曜 10時～14時、第3・第4土曜 10時～16時

4月から開館時間が変わります



ホームページ

ボッチャdeかるた

4月3日(金)、5月1日(金)10時30分～11時30分椅子に座って、大きなかるたがけてお手玉を投げる「ボッチャかるた」です。子どもから大人まで、年齢問わず、ひとりでも家族でもご参加ください。わいわい楽しく「宮代みんなのふくしかるた」を使って遊びましょう。輪投げもあります。

はるるの折紙タイム

4月13日(月)10時30分～12時何を折るかはお楽しみです。10名(申込順)折紙、はさみ、ボンド、のり、定規、鉛筆前日までに直接または電話

みんなのほっとカフェ

4月17日(金)10時30分～12時時間内であればいつでも相談できます。自分も相手も大切にするための方法のひとつ『NVC』の体験会です。思いを言語化してみませんか? 宮代町家庭教育支援チーム・佐藤氏どなたでも

春のピロティコンサート

4月18日(土)13時30分～15時オカリナ、トランペット、ピアノ、アコーディオン、ベース、パーカッション、サクソによるすてきな生演奏を爽やかなピロティでお楽しみください。
演奏アプリコットjam 曲目春よ、来い、シルエット・ロマンス、真珠飾り、ユー・レイズ・ミー・アップ、他

リコーダーを吹きましょう

4月25日(土)13時30分～14時30分先生はいません。吹きたい曲を楽しくみんなで吹いています。リコーダー

茶の湯と写経を愉しむ

4月25日(土)10時30分～12時茶の湯で心休まるひと時を過ごしませんか? 畳でのお点前も体験できます。漢字、かなによる写経体験(書道)も一緒に楽しみましょう。きさこキッズ代表 井上奈穂子氏15組(申込順)500円(茶菓代)前日までに直接または電話

ぬりえをしましょう 毎週月曜10時30分～

ゆったりとした気分で好きな色を塗ってみませんか。脳を活性化したり、自律神経を整えたりする効果があると言われています。ぬりえ、色鉛筆など(ない方にはこちらでも用意しています)

いきいきの日 毎週火曜10時30分～11時30分

ストレッチややさしい筋トレなど、楽しく笑いながら体を動かしましょう。21日はヨガです。室内履き、飲み物、タオル

囲碁・将棋の日 毎週水曜10時～

囲碁・将棋好きな方なら、どなたでも参加できます。仲間作りをしながら楽しいひと時をすごしましょう。

レッツ! スクエアステップ 第2・第4金曜日10時15分～11時45分

マスクが書いてあるマットの上でステップを踏む、筋力アップ&ストレス解消&歩く脳トレ! 頭と身体を同時に鍛えることのできるエクササイズです。お子様連れでも大歓迎です。上履き、飲み物、タオル

さをり織り体験の日 毎週木・金曜10時30分～

コットン糸でストールを織ります。自分だけのオリジナルストールを織っていませんか? 900円(糸代)前日までに直接または電話

わがまち Information

暮らし

マイナンバーカード受け取り 休日窓口を開設(事前予約制)

予約▶**町公式LINE** または **電話予約** (平日9時~17時) 予約できる方▶マイナンバーカード交付通知書(ハガキ)が届いた方※「交付通知書」を紛失された方は、ご相談ください。☎4月26日(日)、5月24日(日)9時~12時^場戸籍住民担当(1階4番窓口)^内交付通知書(ハガキ)、本人確認書類、《お持ちの方》通知カード・住民基本台帳カード《更新の方》マイナンバーカード^内戸籍住民担当 内線530



令和8年経済センサス-活動調査がはじまります

経済センサス 活動調査



記事ID16245

☎6月1日(月)^内経済センサス-活動調査は、全国の事業所を対象に、売上(収入)金額や費用等の経理項目の把握に重点を置いて調査するもので、経済活動の状況を全国的・地域別に明らかにすることを目的とした基幹統計調査です。^内全国すべての個人及び法人の事業所・企業※個人経営の農・林・漁家、家事サービス業に属する事業所、外国公務に属する事業所等を除く **主な調査項目**▶名称及び電話番号、所在地、従業員数、事業の内容、経営組織、売上(収入)金額、費用総額など **調査方法**▶「国などによる調査」を行った後に「調査員による調査」を行います。インターネットまたは郵送回答にご協力をお願いいたします。 **調査結果の利用**▶調査結果は、地方税法に基づく地方消費税の清算や商店街活性化のための基礎数値などの、国及び地方公共団体における行政施策の立案のみならず、地域ごとの既存店舗の状況を把握するといった、新規店舗の出店計画のための基礎資料などの民間における利用など、幅広く活用されています。^内情報政策担当 内線213

百間用水路、中須用水路の通水



農業用のかんがい用水として、4月21日(火)から9月15日(火)までの期間、用水の通水が始まります。4月17日(金)には、水路内の堆積物を流すための浄化通水が行われます。管理している施設の確認を行ってください。特に水路に堰板が設置されていると堰板が障害となり上流からの土砂等がたい積し、十分な浄化が行えないため4月17日(金)までには全ての堰板を撤去してください。^内見沼代用水土地改良区85・9100(代表)

救命講習のお知らせ

^内心肺蘇生法・AED使用法などを学びます。^内中学生以上の町内在住・在勤・在学者^内救命講習の日程及び申込はQRコードまたは埼玉東部消防組合ホームページ内の電子申請から^内西救急ステーション43・6966



電子申請

ごぞんじですか! 検察審査会

交通事故、詐欺、脅迫などの被害に遭ったのに、検察官がその事件を起訴してくれなかった。このような不満をお持ちの方は、遠慮なく検察審査会にお問い合わせください。審査手続相談や申立てに費用はかかりません。審査員は、選挙権を持っている18歳以上の方から「くじ」で選ばれます。^内さいたま市浦和区高砂3-16-45 ^内さいたま地方裁判所内さいたま第一検察審査会事務局 048・863・8714(直通)

5月から新しい防災気象情報 レベル3警報、レベル4警戒で避難指示

新たな防災気象情報では河川氾濫・大雨・土砂災害・高潮の警報などを、避難行動に対応した5段階の警戒レベルと整合させ災害発生の危険度に応じたレベルの数字を名称に含めて発表します。レベル5に相当する河川氾濫の特別警報や警戒レベル4に相当する危険警報も新たに開始、現行の大雨警報・注意報などが大きく変わります。レベル3警報やレベル4危険警報が発表されたら、自治体からの避難指示等に十分留意を。^内熊谷地方気象台048・521・5858



気象庁

行政書士無料相談会

^内(1)官公庁提出書類に関すること(2)許可・認可等の手続き(3)相続、遺言書等に関すること(4)各種契約書・示談書・内容証明等に関することなど☎4月16日(木)13時30分~16時30分 役場2階203会議室^内埼玉県行政書士会春日部支部048・812・5092

情報公開請求の電子申請の方法が変わります

埼玉都市町村電子申請・届出サービス利用終了に伴い、4月1日以降は町公式LINEからの申請に変更となります。申請項目等は変更ありません。詳しくは町ホームページをご確認ください。^内文書法規担当 内線204



記事ID 26004

宮代町戦没者遺族会から

宮代町戦没者遺族会から解散のご挨拶

令和7年度をもって、会員の高齢化と減少により、宮代町戦没者遺族会は解散となりました。長年にわたる皆さまのご支援とご協力に心より感謝申し上げます。
宮代町戦没者遺族会会長 折原光男

不動産鑑定士による不動産の無料相談

☎4月11日(土)10時~16時^場さいたま浦和会場浦和コミュニティセンター14集会室^内不動産鑑定士が不動産の価格等の相談に応じます。^内埼玉県不動産鑑定士協会048・789・6000

求人企業合同説明会

☎4月17日(金)13時~16時 受付12時30分~15時30分^場大宮ソニックシティビル4階 市民ホール^内県内企業多数参加予定です。採用担当者と直接話してみましょ。予約不要、入退場自由、参加費無料※参加企業名は、開催2週間前から当協議会ウェブサイトに掲載予定^内①2027年3月大学・短大・専門学校等卒業予定の方②既卒3年以内の方③2028年3月大学・短大・専門学校等卒業予定者^内無料^内埼玉県雇用対策協議会048・647・4185



HP

管理規約改定のお役立ちキャンペーン セミナー&相談

4月1日に施行される改正区分所有法で管理規約の一部が無効となるため、現在の規約に沿って総会を行うと決議内容が無効となる場合があります。トラブルに見舞われないためにぜひご参加ください。^内4月18日(土) **第1部**18時~18時40分 **セミナー** **第2部**18時50分~19時50分 個別相談会(管理規約をご持参ください)^内越谷コミュニティセンター^内一般社団法人 埼玉県マンション管理士会ホームページから 048・711・9925



埼玉県マンション管理士会

令和8年度からマイナ救急の本格運用を開始します

4月1日から、救急業務の円滑化を目的として、傷病者本人のマイナ保険証から通院履歴や服薬情報等を活用した、「マイナ救急事業」を本格運用します。詳しくは、埼玉東部消防組合のホームページをご覧ください。^内埼玉東部消防組合消防局 救急課 0480・21・0297



埼玉東部消防組合

健康・福祉・保健

重度心身障害者医療費受給中の方へ

^内加入医療保険に変更があった際は^内町公式LINEの「各種申込」→「福祉・介護」から手続き可能になりました。^内福祉支援担当 内線326

介護者サロン みやしろ

☎4月15日(水)13時~14時30分^場進修館食堂^内介護している人が集まり悩み、思いを話し合う場です。ぜひご参加ください。話されたことはスタッフはもちろん介護者も秘守義務があることを確認しています。^内住谷090・9953・6688

子育て・教育

4月10日(金)は児童手当の支給日です

^内児童手当を受給中の方へ令和8年2月分から令和8年3月分までを支給します。通帳等によりご確認ください。^内こども笑顔担当 内線324

産後ドゥーラ養成講座受講料一部助成

^内産後ドゥーラとは産前産後の女性特有のニーズに応え、心身の安定と産後の身体の回復、赤ちゃんの育児や新しい生活へのスムーズな導入を目的に、母親に寄り添った、母親のためのサポートを行う人です。^内助成条件▶産後ドゥーラの認定を受けた時点で宮代町に住民票があること、令和8年度中に一般社団法人産後ドゥーラ協会が実施する「産後ドゥーラ養成講座」を修了し認定を受けていること等^内補助額▶受講料のうち上限20万円^内こども笑顔担当 内線324

☎ SNSで勧誘される暗号資産の投資話に注意!

問 宮代町・杉戸町消費生活センター 34・1111内線524

知らない異性からSNSに連絡があり暗号資産の投資を勧められ海外の指定口座に500万円送金した。その後、預けた暗号資産は出金できない。

- ✓SNSの相手に投資を勧められたら詐欺を疑う。
- ✓暗号資産交換業を行う事業者は金融庁・財務局への登録が必要。無登録業者とは取引しない。
- ✓疑問を抱いたら、すぐに消費者ホットライン188、警察相談専用電話「#9110」へ。

スポーツ

大人のスポーツフィールド、ミニテニス

5月16日(土)14時～16時※受付は13時45分
から進修館大ホール仕事や家庭などで運動
から縁が遠くなってしまった大人などを対象に、
月に一度汗を流す運動の場です。今回はミニテ
ニスを行います。小学4年生以上(町内在住・在
勤・在学のみ)20名(先着順)※参加人数が少
ない場合は中止する可能性があります。ご了承
ください。100円(保険代)運動できる服装、室
内運動靴、タオル、飲み物、100円
(保険代)申込フォームから※申
込は4月13日(月)から5月8日(金)
まで生涯学習・スポーツ振興担
当 内線432



記事ID 25946

宮代町スポーツ推進委員を追加募集

スポーツ教室や大会等の企画・運営、実技指導、
イベントへの協力等を行います。スポーツへの情
熱がある方を募集します。任期▶委嘱の日から令
和9年3月31日まで▶公募期間10月30日(金)ま
で▶定員に達した場合、期間内でも募集を終了
します。▶公募人数▶若干名 ▶応募資格▶町内在住、
在勤、在学で18歳以上の方 ▶選考方法▶書類選考
及び面接試験を行います。なお、公募人数を超
える応募があった場合には、宮代町市民参加条
例に基づき、次の順位にて決定します①男女比率
②年齢構成③審議会などの兼任数 ▶報酬など▶日
額3,000円(従事した時間が3時間を超えた場合
は4,000円)▶郵送、電子メール
応募調書をダウンロードし郵送ま
たは持参生涯学習・スポーツ振
興内線432



記事ID 24844

町民卓球大会 個人戦

5月17日(日)9時～17時 笠原小学校体育
館男子、女子別の個人戦。各ブロックで予選を
行い、成績により上位・下位リーグに進出し各
リーグで順位を争っていただきます。中学生
300円、高校生500円、一般900円 5月8日(金)

19時まで申込ファックスで申込(参加する部門、
氏名、フリガナ、年齢、性別、住所、電話番号を記
載) 宮代町卓球連盟事務局(三ヶ尻宅)ファク
クス34・6375 電話34・6375

ジュニア陸上競技教室参加者募集

4月18日、5月16日、6月20日、7月18日、8月22
日、9月5日、10月17日、11月21日、12月19日、1
月16日、2月20日、3月20日 9時から12時※小
学生は9時から11時すべて土曜日。月1回の実施
で、体験や途中からの参加も大丈夫です。場ぐる
る宮代 多目的広場走りの基本から教えます。
初心者大歓迎。指導者・運営スタッフも募集して
います。小学3年生から中学3年生まで▶飲み
物、タオル年間1,500円(保険代等)▶申込生涯
学習・スポーツ振興担当 内線432

てくてくミヤシロ2026(親子向け)

5月23日(土)※雨天中止。和戸駅に9時集合
※解散は日本工業大学、12時頃を予定。▶親子
ウォーキング(1)和戸駅(9時集合・出発)(2)備
前堀川煉瓦台鉄橋(3)須賀小(トイレ休憩)(4)
鎌倉街道東条原鷲宮神社(5)真蔵院(6)長福寺
(7)身代神社(8)日本工業大学(トイレ休憩、工
業技術博物館見学、12時頃解散)※町内約6km
のコース※コース内容変更の場合あり▶町内在
住・在勤・在学の小学生とその保護者の方▶10
組20名※先着順▶1人100円(保険代)▶運動の
できる服装、運動靴、タオル、飲み物、お
やつ、雨具▶申込フォームから4月13
日(月)～5月8日(金)▶生涯学習・ス
ポーツ振興担当内線432



(フォーム)

文化・教養

科学技術週間イベント ミニトレインの運転体験

4月18日(土)9時30分～16時 日本工業大
学 工業技術博物館ミニ電気機関車を運転し
て1周140メートルの線路を走行できるイベン
トです。ぜひ、ご参加ください。無料 日工大工
業技術博物館33・7545 museum@nit.ac.jp

シリーズ

動画でみよう▶

手話で話してみよう 13

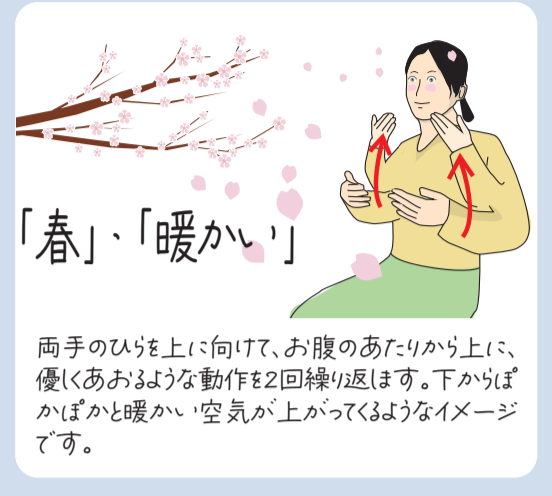

両手のひらを上に向けて、お腹のあたりから上に、
優しくあおるような動作を2回繰り返します。下からぼ
かぼかと暖かい空気が上がってくるようなイメージ
です。

春のまんがイラスト交流会

4月26日(日)14時30分～15時30分 進修
館 集会室好きなイラストや漫画を描いて過
しませんか?画材なども自由に使えます▶300
円(付き添い無料)▶小学4年生～中
高生10名(先着)▶使い慣れた筆記
用具、スケッチブック(無くても可)、
水筒など▶申込フォームから▶田下
080・3426・8424



(フォーム)

春の生き物観察と缶バッチづくり

4月19日(日)9時30分～11時30分※小雨決
行▶新しい村直売所ステージ前9時25分集合▶
春の生物を観察して出会った生物で缶バッチを
作ろう。▶無料▶飲み物▶20名▶4月
8日(水)から16日(木)までに申込
フォームから▶山崎山こどもエコクラ
ブ090・2413・6796



(フォーム)

浮舟ざつだん会

4月15日(水)13時～15時 川端公民館内源
氏物語浮舟の雑談でうらの春、話がはずま
す。▶石川33・1873

初夏の野草観察会

5月2日(土)9時30分～11時30分▶新しい村
芝生広場ステージ前▶このひと時の季節、可憐
な野草の花の競演がみられます。ウォーキングを
楽しみながら観察会に参加しませんか。野草を
保護活動する会員も募集しています。▶100円▶
30名▶当日受付▶NPO法人宮代水と緑のネッ
トワーク(茂木)34・0867

田植え体験

4月26日(日)9時30分～11時30分▶新しい
村ホツケ田んぼ▶雑木林の落葉と稲わらのた
い肥を作り、ホタルやメダカも棲める農業も使わ
ない安心安全な米づくりをしています。田植えを
体験してみませんか。会員も募集しています。▶
大人500円、子ども300円▶30名▶4月1日(水)
から電話▶NPO法人宮代水と緑のネットワーク
(茂木)34・0867

パソコン&スマホ教室 ITいきがい大学

5月12日から3月9日まで(全30回)火曜13時
10分～16時10分▶カルスタすぎと▶パソコン
の基本操作、スマホの基本操作、SNS、AIなどの
学習▶有資格者▶パソコン・スマホをお持ちの
方10名▶36,000円▶USB、スマホ、筆記用具
(PC持込不要)▶申込すぎとITボランティアの会
080・2984・7616 gg.shiba55@gmail.com

MIYASHIRO ZOOMUP PROJECT みんなが地域の特派員
オリジナルコラム

問 秘書広報担当 34・1111内線207

町民目線から宮代の魅力を発信する
「特派員」の皆さんがみやしろの暮らしを
取材しています。動画は6pをチェック!



宮代花だより
桜の風景V

みんなが地域の特派員
山本 豊 (スライドショー)



桜の季節、宮代町では川沿いや公園等を散策
しながら、ゆったりとどかな春の訪れを感じる
ことができます。町内では約4千本の桜が開き
ます。

姫宮落川沿いには昔ながらの散歩道があり、
桜並木を見ながら静かに散策が楽しめます。新
しい村では、池の周りの小高い丘が桜スポットに
なっており、里山の風景の中で花見をする人を
多く見かけます。また、東武動物公園の観覧車と桜
のコントラストは、ここでしか見られない宮代町
ならではの桜の風景となっています。

水と緑のふれあいロード沿いの桜並木、ぐる
る宮代の広場の桜、進修館の八重桜、大落古利根
川沿いや姫宮神社などの桜も見ごたえがあり
ます。

スライドショー(動画)も制作していますので、
写真と合わせてご高覧いただけますと幸いです。





新しい村

本気で取り組む、
気軽に楽しむ
農体験フィールド



HP、SNSでも情報発信中

森の市場「結」 営業時間 9時30分～17時 問 36・3955

4月の定休日(平日月曜)6日、13日、20日、27日

- 生産者土曜市 11日(土)
- お米特売日 11日(土)、12日(日)、25日(土)、26日(日)
- 結会員ポイント2倍デー 24日(金)

森のカフェ 営業時間 9時30分～16時 ラストオーダー15時45分

今月のオススメ!

森の野菜カレー

じっくり炒めた玉ねぎのコクが自慢の、自家製カレー!(サラダ付き)660円(税込)



春の苗もの市開催

4月25日(土)～5月6日(水・休)

人気の野菜苗が揃いました。毎年大人気の肥料の詰め放題を開催。美味しい野菜を育てませんか?

ゴールデンウィークフェア 5月2日(土)～6日(水・休)
美味しいお弁当やお惣菜が大集合



森のコンサート 雨天中止

- ゆるイート 4月12日(日)11時～
- ぼれぼれオカリナ 4月19日(日)12時30分～
- ポップコーン 4月21日(火)11時～
- 心響 4月24日(金)11時～
- すまえるプロジェクト 4月25日(土)10時30分～
- モップカフェ 4月26日(日)11時～
- ナーレイオナオナ(フラダンス) 4月29日(水・祝)10時～

農の家 / 村の集会所

営業時間 9時～17時(月曜定休) 申問 48・6560(農の家)

各講座は電話又は新しい村ホームページからお申し込みください!

※キャンセルは電話でのみ受付 ※費用は税込



いちご狩り婚カツ

普段着で気軽に参加できる婚カツイベント!いちご30分間食べ放題付き日時 5月10日(日)10時～14時 費用 男性7,000円、女性5,000円(いちご狩り・軽食付) 申込 4月25日(土)まで ※5月3日(日・祝)以降キャンセル料半額

絵本教室であそぼう

絵本の読み聞かせの後は、お弁当作りにチャレンジ! 日時 4月26日(日)10時～12時 講師 富澤真弓氏 費用 2,000円(未就学児～小学生対象・保護者同伴) 申込 4月22日(水)まで ※4月23日(木)以降キャンセル料(半額)

ほっつけ稲作体験 田植え2026

江戸時代の姿を今に伝える「ほっつけ田」で田植体験 日時 5月31日(日) ①9時30分～11時30分 ②13時30分～15時30分 費用 大人(中学生以上)2,500円、小学生1,500円、未就学～幼稚園900円 申込 5月27日(水)まで ※5月28日(木)以降キャンセル料(半額)



新しい村の四季を楽しむ暮らし講座

カモミール染め

新しい村で育ったカモミールでコットントートバッグを染めてみましょう! 日時 4月18日(土)10時～12時 講師 吉澤弘子氏(ハーブスタイリスト) 費用 4,800円 申込 4月15日(水)まで ※4月16日(木)以降キャンセル料(半額)

フレッシュハーブソルト作り

摘み取ったばかりのハーブで、美味しい万能調味料づくりをします。ハーブソルトの試食つきです。 日時 5月13日(水)10時30分～12時 講師 新井百代氏(ハーバルセラピスト) 費用4,800円 申込 5月7日(木)まで ※5月10日(日)以降キャンセル料(半額)

4月

無料相談

- 1 子どもの家庭相談** 子育てひろば 96・6264
子どもや家庭一般相談 日 毎週木曜 13時～16時
◆宮島相談員 場 子育てひろば(役場庁舎) ※直接窓口へ
- 2 乳幼児健全育成すくすく相談** 子育てひろば 96・6264
乳幼児の育成相談 日 毎週水曜 9時～12時
◆原嶋相談員 場 子育てひろば(役場庁舎) ※直接窓口へ
- 3 育児相談** 子育てひろば 96・6264(ファックス)34・1163
げんきっ子 34・5891(ファックス)34・5891
育児相談等 日 ①毎週月曜 9時～12時②祝日を除く毎週火曜・金曜9時～12時
◆①吉多相談員(子育てひろば) 場 ①子育てひろば(役場庁舎) ②げんきっ子(国納保育園) ※電話、ファックスでの相談可
- 4 子どもの健康相談** ども家庭センター 32・1122
身長、体重測定、発育・発達・育児相談など 日 4月8日、15日、22日 水曜 9時30分～11時30分
※電話・オンライン相談可 場 保健センター 持 母子健康手帳、バスタオル

- 5 妊娠・出産・子育て相談※要予約** ども家庭センター 32・1122
育児、発育・発達、予防接種、妊娠中のことなど 日 平日9時～16時
◆保健師 場 保健センター 持 母子健康手帳
- 6 栄養相談※要予約** 保健センター 32・1122
子どもの食事(離乳食や幼児食の進め方・少食・偏食)大人の食事(生活習慣病に関する相談) 日 4月8日、15日、22日 水曜
場 保健センター ※詳しい時間はお問い合わせください ※オンライン相談可
- 7 教育相談・いじめ相談** 教育支援センターみらい 53・3727
幼児、児童、生徒、保護者の教育上の悩み相談、いじめや進路等の教育相談 日 毎週月曜～金曜(祝日を除く) 9時～16時30分
場 教育支援センター(中央3-6-11) ◆教育相談員、専門相談支援員 ※電話相談可
- 8 町民相談** 人権・男女共同参画担当 内210
人権、日常生活、行政等に対する悩みごと 日 4月13日(月) 10時～12時30分
◆町民相談員、人権擁護委員、行政相談委員 場 役場2階203会議室 ※電話相談可(相談日のみ 内210)
- 9 法律相談※要予約** 人権・男女共同参画担当 内210
様々な悩みごとにおける法的な解釈や手続き等 日 4月14日(火)10時～12時 4月28日(火)14時～16時
◆弁護士 場 役場2階9番窓口 ※同一案件は月1回、年度内2回まで ※面談相談のみ(相談時間は25分間) ※毎月1日から予約受付(祝日は翌期行)

- 10 女性相談※面談要予約** 人権・男女共同参画担当 内210
家族関係、夫婦関係、DV、人間関係、生き方等の悩みごと 日 4月20日(月)13時～16時
◆女性相談員 場 役場2階9番窓口 ※電話相談可(相談時間は50分間)
- 11 人権相談** 人権問題や日常生活における悩みごと等 日 平日8時30分～17時15分
◆みんなの人権110番(人権一般) 0570-003-110(法務省)
- 12 心配ごと相談** 宮代町社会福祉協議会 32・8199
生活上の悩みごと ※電話相談可 日 4月9日(木)14時～15時30分
場 福祉交流館すてっぷ宮代(字西原278)
- 13 消費生活相談** 商工観光・ふるさと納税担当 内265
消費生活に関するトラブルの相談 日 祝日を除く毎週月曜、水曜 10時～12時、13時～16時
◆消費生活相談員 場 宮代町役場2階相談室
▼宮代町(受付は15時まで)
▼杉戸町(受付は15時30分まで)
日 祝日を除く毎週火曜、木曜、金曜 10時～12時、13時～16時
場 杉戸町役場本庁舎1階相談室
- 14 不動産相談会※要予約** 建築開発担当 内345
不動産に関する悩みごと 日 4月21日(火) 13時30分～15時30分
場 役場2階203会議室

Photo & News ～月刊みやしろ～ 6pにも月刊みやしろを掲載しています



ぐるる宮代で1月31日、子どもたちがモルックを体験しました。狙いどおりのスキttlを倒すと、みんなジャンプして大喜び。最後には「もっとやりたかった」と、全員モルックに夢中になっていました。✍️ 教育推進課

フィンランド生まれのスポーツ
あそびと運動「モルック」



全国クリ園経営研究会 全国の栗農家が大集合！

「新しい村」に北海道から九州まで約80名の栗農家が集まりました。この日は、宮代町が全国クリ園経営研究会埼玉・東京大会の会場。会場となった「新しい村」の集会所では、各県の代表者が昨シーズンの収穫量や暑さ対策などを報告しました。参加者からは、今シーズンの栽培に向けて熱心な質疑が行われました。参加者は、このあとバス2台に乗って金原にある折原栗園を見学しました。✍️ 広報みやしろ



予防・治療・費用の備えを知る 明治安田の健康講座

子育てひろばで2月20日、「女性のための健康づくり応援講座」を開催しました。子育て中の若い世代では、圧倒的に女性の罹患率が多いとのこと。女性特有のがんについてや、定期的な検診・早めの受診・もしもの備えがポイントだと学びました。参加者からは「自分のことを大切にしようと思った」などの感想があり、自分の体のこと、家族のこと、未来のことをじっくりと考える時間となりました。✍️ 子育て支援課

楽しみながら交通安全を学ぶ まちあんマルシェ



スキップ広場にて3月8日、まちあんマルシェが開催されました。「まちあん」は、「まちのあんぜん」の略で、交通安全や防犯を楽しく学びがきつかけとなるよう、元警察官の塚田さんによって企画されました。会場には、パトカーや白バイが展示され、子どもも大人も興味津々。マルシェブースでは、交通標識のクッキーなど、交通安全にまつわる商品が並び、多くの人で賑わいました。✍️ 広報みやしろ



MIYASHIROエコ☆スターズ ふるさとキレイ大会

子どもから大人までの8チーム46名が3月20日、町内のごみ拾いを行いました。90分間で全チーム合計約44kgのごみが拾い集められました。一般ごみとたばこでそれぞれポイントを集計した結果、「はだしクリーニングチーム」が優勝。肌寒い中でしたが、地域を思う温かい気持ちにあふれた大会となりました。✍️ 環境資源課



素敵なドッグライフのために 犬のしつけ方教室

進修館にて3月14日、犬のしつけ方教室を開催しました。講師は、ドッグトレーナーやトリマー等で活躍する齋藤先生。参加した10組は、講義や実践を通して日常生活で役立つ関わり方の基本を学びました。参加者は、「とても参考になった。犬の気持ちが少しわかったかも!」と、楽しんで受講していました。✍️ 環境資源課

みやしろ文芸

土筆摘みお陽さま背におんぶして
春めくや鴉の会議あひましく
優雅には行かぬものかよ猫の恋
雨蛙土筆を枕に大あくび
ほろ苦いふきのとう味噌春旨し
春が来た敵しい寒さのりこえて
淋しげなツバメ飛来の空き家かな
あかつきを覚えて覚めぬ夢の宮代
桜咲くみんなの願い満開に
チヨリッお家にさいてきれいだな
ひよ鳥が今日も春だとまた歌う
桜舞う娘らの写真壁掛けに
歩かねば歩けなくなる思いして
一日三度橋までの距離
右で人の名をきいてすぐさま左で忘れ
仕方ないよ年だもの
惚けてもこの宮代に住みたしと
産声あぐるスローシヨップピング
風の電話逝った人へと呼びかける
映像見ても涙止まらず
羽田から二歳と四歳の子とも連れ
宮代に来て六十年とは
ときどきに怒鳴るトランプサプライズ
日替わり関税止まらぬ戦
喫茶店に仲間と駄弁だべる時は過ぎ
夕づく駅の雛ひなほほえむ
庭先の白梅咲きて満開に
姿見えぬどうぐいのすの声
ロッカーに隠されていた日常が
四月もジャージに着替え始まる
たまたまに広島港から神戸港
原爆のがれを友と語りぬ
会えなくても地球上のどこかにいてほしい
それだけでうれしい
番かなさえずる鳥は羽ばたいて
満開の梅ゆらゆら揺れて
メ切りが近づくと度々焦りつつ
言葉の写生形整のへ
町報に短歌投稿六年間
一月号は短歌紀今日
障害も個性のひとつと胸をはり
今巢立ちゆく君に幸あれ
桜さき新一年生新成人
希望の歩みはばたく未来

武藤芳夫
渡辺 進
原 崇雄
浅倉孝郎
清川育代
上野孝治
横手敏夫
古山陽一
古山 縁
古山 結
村田みつ子
森山恒子
島村貞子
秋谷昭代
吉野操子
佐藤よし江
高橋千代
濱島宗雄
納谷千代
濱田恒雄
富澤鎮男
岡本信吾
宇津木さえ
金子輝男
新井景次郎
森本君江
矢島忠愛

▼俳句、短歌等の投稿は、住所・氏名・電話番号を記入し、〒345・8504 宮代町役場「広報みやしろ」まで。漢字には必ずふりがなをつけてください。連絡先や名前がなく俳句、短歌等の内容が確認できない場合は、掲載できません。5月号への掲載は4月10日(金)まで。楷書での記入をお願いします。



Miyashiro Calendar



日	月	火	水	木	金	土
子育て支援センター (A:きしゃぼっぼ B:げんきっ子 C:のびのび) 9p ぐるる10p 図書館10p 資料館11p 進進館11p 陽だまりサロン11p 村新しい村14p 相無料相談14p ●ハクモクレン4p~8p、インフォメーション12p~13p			1相 ②③ ウエルラウンド	2相 ①	3相 ③ アクアダンス ポッチャdeカルタ	4
5	6相 ③⑬ 	7相 ③ ウエルラウンド	8相 ②④⑥⑬ 子 A赤ちゃんの日 ウエルラウンド 図 すいよう絵本の会	9相 ①⑫	10相 ③ 図 ライブラリーシアター	11 相 アクアピクス 図 紙芝居と折り紙 村 生産者土曜日、お米特売日
12 村 お米特売日、森のコンサート	13相 ③⑧⑬ 子 Aわらべうたと絵本 陽 はるるの折り紙	14相 ③⑨ ウエルラウンド、じめてのズンバ、バレーボール教室 子 A2,3歳児教室、B園庭開放、C一緒にやってみよう	15相 ②④⑥⑬ ウエルラウンド	16相 ① 子 B赤ちゃんげんきっ子	17相 ③ 陽 みんなのほっとカフェ	18 相 アクアダンス 子 Aパペット&マジック 図 おはなし会 陽 春のピロティコンサート 村 カモミール染め
19 子 A牛乳パックでえんぴつ立て 図 ナクス音楽会 村 森のコンサート	20相 ③⑩⑬ 子 A親子で一緒に楽しむ運動	21相 ③⑭ 子 B園庭開放、C食育ランチタイム ウエルラウンド、バレーボール教室 村 森のコンサート	22相 ②④⑥⑬ 子 A1歳児教室、Bげんきっ子の日 ウエルラウンド	23相 ① 相 アクアピクス	24相 ③ 子 A誕生会、C誕生日カード 相 はじめてのボクササイズ 村 結会員ポイント2倍デー、森のコンサート	25 子 A親子教室 相 ポッチャ、運動会必勝塾 図 おはなし会、子ども映画会 陽 リコーダー、茶の湯と写経 村 お米特売日、春の苗もの市 (~5/6)、森のコンサート
26 ●マイナンバーカード受取(要予約)12p 図 としよかんこどもまつり 村 お米特売日、森のコンサート、絵本教室	27相 ③⑬ 子 Bしゃぼん玉遊び	28相 ③⑨ 子 B園庭開放 相 はじめてのズンバ、体力測定会、バレーボール教室	29相 ② 村 森のコンサート	30 納期限 相 ① 相 ウォーキング&ちょこっとジョギング教室		

今月の納期限 4/30(木)

介護保険料

1期



地方税お支払いサイト

保険料の支払いをスマホ決済アプリで



〈記事ID 21644〉

〈記事ID 21386〉

今月の漏水修理当番

問 上下水道事務所 33・5554 (休日は宮東配水場 32・0460)

木村設備	32・7788	4/1~4
上原工業所	33・2737	4/5~11
高田工業所	32・8800	4/12~18



〈記事ID 24307〉

優輝設備	33・5508	4/19~25
セキ住設工業	32・3161	4/26~30

修理は原則有償

目指そう! 毎日プラス1皿

みんなの朝ごはん 写真大募集!!

申問 保健センター 32・1122

1日のスタートは、美味しい朝ごはんから
みなさんは、朝ごはんを食べていますか? 毎日の朝ごはん、休日のとっておき朝ごはん...あなたの作った朝ごはんの写真を募集します。

募集内容

野菜たっぷり朝ごはんの写真
※1品でも献立形式でも可。必ず野菜(いも類、きのこを含む)を使った朝ごはんであること。
※料理が主役となるように撮影すること。

応募方法

町公式LINEより、氏名、掲載用ニックネーム、住所、電話番号、メールアドレス、作品名、使った野菜、簡単な作り方(100字以内)を入力して、写真を応募。

応募期間

令和8年 12月31日(木)まで
※応募規定をご確認の上、応募してください

応募特典

応募レシピから選定した作品を、地産地消レシピとして動画作成を行います。選ばれたレシピについては、応募者へ直接連絡します。

ふみママさんの [サムギョプサル風サラダ]

やんさんの [カラフルポテトサラダ]

応募してね!!

〈記事ID 22590〉

一戸一灯運動のお願い

問 防犯・交通安全担当 34・1111 内線 278

夜間、家庭や会社の門灯や玄関灯を点灯させ街全体を明るくすることで犯罪の発生しにくい環境をつくる「一戸一灯運動」にご協力をお願いします。

防災行政無線のメール配信サービス

防災行政無線の放送内容や防災情報等をメールで配信しています。
※メールアドレスの登録が必要です
登録はこちらから▶

町公式 LINE から受信することもできます。登録はこちらから▶
※トーク画面下部のメニューからも登録できます。

火災救急統計速報 令和8年2月

■ 火災件数	3 (5)	建物火災	1 (3)
		車両火災	1 (1)
		その他の火災	1 (1)
■ 救急件数	167 (339)	急病	117 (237)
		交通事故	11 (19)
		その他	39 (83)

※ () 内は令和8年1月からの累計

▼埼玉東部消防組合 宮代消防署 34・0119

▼火災情報ガイド 21・9999

(火災・救急・救助の通報は 119 番)