

広報2月号に掲載されている情報は、1月15日時点の情報です。※宮代町の市外局番は0480です。
町公式LINE マークのある講座やイベントは町公式LINEから申し込みが可能です。



宮代町の 物価高騰対策

水道基本料金免除4か月

全世帯の水道基本料金を4か月分免除します。※手続不要

免除額 水道基本料金の4か月分

・口径13ミリ 5,852円

・口径20ミリ 6,160円

期間 2月～5月検針分

事業費 約9,800万円

問 上下水道室 33・5554



15～64歳

デジタル給付

給付額 ひとり5,000円

申請方法 町公式LINE等による申請後、全国のセブン銀行ATMで現金受け取り
※スマホ操作が困難な場合は代替手段を用意します

事業費 約1億円

問 企画財政課 内線213、216 2階
11番



65歳～

宮代町ご当地商品券「ありがとう」の配布

宮代町商工会が発行するご当地商品券「ありがとう」を配布します。※手続不要

配布額 ひとり5,000円

配布方法 対象者へ郵送

事業費 約6,300万円

問 高齢者支援担当 内線384 1階
6番



プレミアム付商品券発行

宮代町商工会が実施するプレミアム付商品券発行事務に対して補助をします。

発行額 2億円分

プレミアム率 30%

(13,000円分の商品券を10,000円で販売)

販売予定数 20,000セット

事業費 約7,500万円

問 宮代町商工会 35・1661



※画像はイメージです

物価高対応子育て応援手当

給付額 児童ひとりにつき20,000円

- 対象 ①宮代町から令和7年9月分(9月出生児は10月分を含む)の児童手当の支給を受けた方(申請不要)
②令和7年9月30日時点で、宮代町に住民登録をされている公務員で、所属庁から令和7年9月分の児童手当の支給を受けた方(申請要)
③宮代町に住民登録をされている方で、令和7年10月1日から令和8年3月31日までの出生児の児童手当の支給を受けた方(申請要)

問 こども笑顔担当 内線324 1階
8番
こども家庭庁コールセンター 0120・252・071

詳細は随時、広報や個別の通知でお知らせします

投票所入場券が はがきに変わります

問 宮代町選挙管理委員会 内線204、205 2階
10番

これまで封筒で郵送されていた投票所入場券は、**はがきに変更となります。**

はがきのあて名に書かれた世帯員分の入場券が封入されますので、ご自身の名前の入場券を切り離してご使用ください。
※投票所入場券を破棄・紛失した場合やお手元に届いていない場合でも、宮代町の選挙人名簿に登録されている方であれば投票できますので、投票所の係員までお申し出ください。

■はがきのイメージ

杉戸局
料金後納
郵便
郵便区内特別

選挙

衆議院議員総選挙
最高裁判所裁判官国民審査
投票日 令和8年2月8日(日)
午前7時～午後8時

＜期日前投票をご利用ください＞
宮代町役場1階 投票記録ロビー 8:30～20:00
・衆議院議員総選挙 1月28日(水)～2月7日(土)
・最高裁判所裁判官国民審査 2月1日(日)～2月7日(土)

※ご自身の名前が記載されたものをお使いください。
※同一世帯であっても世帯人数によっては複数枚送付する場合があります。

問合せ先
宮代町選挙管理委員会 TEL:34-1111 内線204、205
〒345-8504 埼玉県南埼玉郡宮代町並木1-4-1

入場券は中にありますので、必ず開封してください。
〔開封方法〕
①、②の両方を、矢印の方向に引っ張りはがしてください。

■入場券のイメージ

衆議院議員総選挙
最高裁判所裁判官国民審査
投票所入場券

投票日時 令和8年2月8日 午前7時～午後8時
投票所

(※書込用欄) ※職員が使用しますので、記入しないでください。
投票番号 名簿対照 用紙交付 投票方法
□減小 □減比 □減額 □代増 □減字 □減枚数

衆議院議員総選挙
最高裁判所裁判官国民審査
投票所入場券

投票日時 令和8年2月8日 午前7時～午後8時
投票所

(※書込用欄) ※職員が使用しますので、記入しないでください。
投票番号 名簿対照 用紙交付 投票方法
□減小 □減比 □減額 □代増 □減字 □減枚数

衆議院議員総選挙
最高裁判所裁判官国民審査
投票所入場券

投票日時 令和8年2月8日 午前7時～午後8時
投票所

(※書込用欄) ※職員が使用しますので、記入しないでください。
投票番号 名簿対照 用紙交付 投票方法
□減小 □減比 □減額 □代増 □減字 □減枚数



町内7つの施設にEV充電器

問 環境推進担当 34・1111内線295

2階
15番



町では、地球温暖化対策として、環境に優しい電気自動車(EV)の普及に取り組んでいます。その取り組みの一つとして、町内7つの施設にEV普通充電器を設置しました。

■設置施設

役場庁舎	笠原1-4-1	34・1111
保健センター	百間1119	32・1122
図書館	百間1139	34・9944
新しい村	山崎777-1	36・3441
西原自然の森	西原278	34・8882
はらっパーク	金原295	37・1982
ぐるる宮代	和戸1834	32・1543

※利用は有料、2台同時充電は不可

■運用開始日

2月1日(日)から

■利用時間

設置施設によって異なるため、町ホームページまたはTerraCharge公式アプリにてご確認ください。

■利用方法

TerraCharge公式アプリをダウンロードし、操作方法にそってご利用ください。



公式アプリ

EV充電器の利用料や使用方法、トラブル等は、TerraChargeお問い合わせフォームへご連絡ください。

詳しくはこちらを
ご確認ください▶



〈記事ID 25672〉

市民参加 委員を募集します

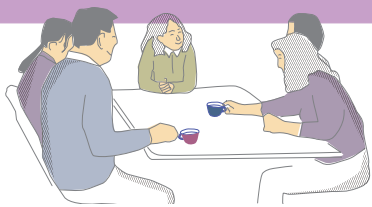

■宮代町学校給食運営審議会

児童・生徒が毎日食べる学校給食の適正な運営のあり方や、生活習慣と給食の関わりについて検討するもの。

任期▶令和8年4月1日～令和10年3月31日

公募期間▶2月2日(月)～3月2日(月) 人数▶2

名 応募資格▶町内在住の18歳以上の方

応募方法【所定の様式を提出】▶郵便・持参

教育推進課 教育総務担当 〒345-8504宮

代町笠原1-4-1 ファックス34・4152 メール

kyouiku@town.miyashiro.saitama.jp 説明会▶希望者のみ個別説明(お子様と一緒に参加可)2月20日(金)までに担当へ

選考方法▶書類により選考 会議▶年1回程度 申問▶

教育総務担当 内線426

■宮代町防犯のまちづくり

推進協議会

町内で防犯活動を行っている団体等と連携して、防犯体制を強化し、犯罪を起こさにくい環境整備を図るもの。

任期▶令和8年4月1日～令和10年3月31日

公募期間▶2月2日(月)～3月2日(月) 人数▶2

名 応募資格▶町内在住・在勤・在学の18歳以上の方、町内の防犯に関心のある方、年1回

程度の会議に出席可能な方 応募方法【所定の様式を提出】▶郵便・持参

くらし安全課 防犯・交通安全担当 〒345-8504宮代町笠原

1-4-1 ファックス34・1093 メールanshin@

town.miyashiro.saitama.jp 説明会▶希望者のみ個別説明(お子様と一緒に参加可)2月

20日(金)までに担当へ 選考方法▶男女比率、年齢構成、審議会等への参加経験・兼任数により選考

会議▶年1回程度 申問▶防犯・交通安全担当 内線272

■宮代町交通安全対策協議会

町内の交通安全の確保及び円滑化に関し、総合的かつ効果的な対策を推進するもの。

任期▶令和8年4月1日～令和10年3月31日

公募期間▶2月2日(月)～3月2日(月) 人数▶2

名 応募資格▶町内在住・在勤・在学の18歳以上の方、町内の交通に関心のある方、年2回

程度の会議に出席可能な方 応募方法【所定の様式を提出】▶郵便・持参

くらし安全課 防犯・交通安全担当 〒345-8504宮代町笠原

1-4-1 ファックス34・1093 メールanshin@

town.miyashiro.saitama.jp 説明会▶希望者のみ個別説明(お子様と一緒に参加可)2月

20日(金)までに担当へ 選考方法▶男女比率、年齢構成、審議会等への参加経験・兼任数により選考

会議▶年2回程度 申問▶防犯・交通安全担当 内線272

パブリックコメント

意見を募集します



町の構想や条例、計画案について、書面等により意見を募集する手続きです。

対象▶町内在住・在勤・在学の方 資料の閲覧

場所▶意見に対する見解公表場所▶町ホーム

ページ、進修館、町立図書館、郷土資料館、ぐ

るる宮代(宮代町総合運動公園)、役場ロビー

(情報公開コーナー)、担当窓口

■新型インフルエンザ等

対策行動計画

新型コロナウイルス感染症対応での経験を踏まえ、平成27年3月に策定した「宮代町新型インフルエンザ等対策行動計画」を改定するもの。

公表日▶2月5日(木) 募集期限▶2月25日

(水) 【提出方法】郵便・持参▶〒345-0801

宮代町字百間1119 保健センター ファッ

クス▶32・9464 メール▶kenkou@town.

miyashiro.saitama.jp 意見に対する見解の

公表▶3月4日(水) 申問▶保健センター 32・

1122

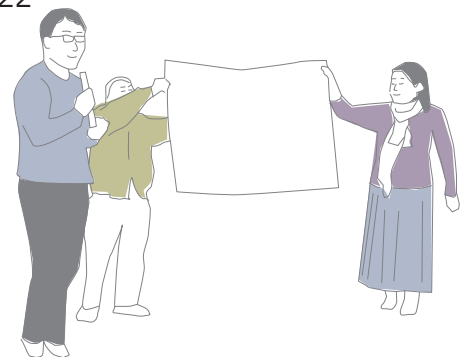

パブリックコメント

提出された意見と見解



詳細は、町ホームページ、役場(1階情報公開コーナー)、公共施設等でご確認ください。

■宮代町一般廃棄物(生活排水)

処理基本計画

意見の件数▶意見なし 問▶環境推進担当 内線295

Photo & News
月刊みやしろ

デラックス

19pにも月刊みやしろを掲載しています

税について考える
町内小中学生が受賞

左から片山さん(百間中3年)、須藤さん(百間中3年)、大沢さん(前原中1年)、玉土さん(百間小6年)

税について関心を持ち、正しい理解を深めることを目的として、国税庁などが主催する「税についての作文」で町内の中学生3名、「税に関する絵はがきコンクール」では、小学生1名が入選しました。受賞作品は町ホームページからぜひご覧ください。✍ 税務課

新しい村のドローン活用を
ハンガリー大使館員視察

新しい村が水田などのカメムシ対策にドローンを活用している様子を1月14日、ハンガリー大使館員の2人が視察しました。ハンガリーは東ヨーロッパにある農業国。同国の農業に役立てるために、どんな使用方法があるかを考える一環だそうです。当日は「新しい村」アグリ生産課のスタッフが道佛地内の水田の上にドローンを飛ばしました。✍ 広報みやしろ

懐かしの昭和歌謡で親睦を深める
桃山台うた声コンサート

桃山台自治会館で11月30日、文化交流会が行われました。ゲストは、今年で結成26年目を迎えるギターラみやしろのみなさん。コンサートは「高校三年生」「埴生の宿」「川の流れるように」など懐かしの昭和歌謡で構成されており、参加者は若いころの歌をうたい、青春時代を思い出しながらおしゃべりに花が咲きます。

コンサート後には、今後、自治会でどんな活動が行われたら良いかアンケートも行われました。自治会長は「桃山台には多才な方がいる。みんなで何かできれば」と話します。地域コミュニティの要である地区・自治会。開催したコンサートが地域の親睦を深める交流の場になるのは素晴らしいですね。✍ 地域支援課

リラックスした雰囲気交流
アートハンガーづくり

子育てひろばで11月27日、無印良品連携講座「オリジナルアートハンガーづくり」が開催されました。色とりどりの毛糸を使って編んでいき、出来上がった毛糸を、無印良品のハンガーに巻きつけ、オリジナルハンガーが完成。参加者からは、「久しぶりに何かに集中して取り組む時間が過ごせた」などの声がありました。講師の高島さんは「手芸をはじめるきっかけになれば嬉しい」と話していました。✍ 子育て支援課



町内外の方たちで大行列
マンホールカード配布

無印良品東武動物公園駅前において12月19日、町制施行70周年記念ロゴマークのマンホールカードが配布されました。特設コーナーを設けた3日間の来場者は約2500名。ガチャマシンの缶バッジは用意していた720個が完売となりました。手にしたカードと実物のマンホールを記念撮影する姿も見られました。70周年記念ロゴマークのマンホールカードは、引き続き無印良品東武動物公園駅前で配布しています。✍ 広報みやしろ

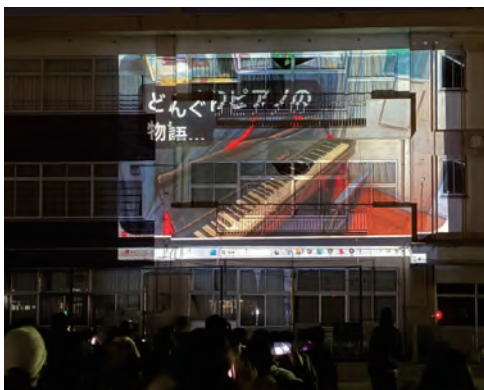

須賀小学校の長い歴史を振り返ろうと、12月18日の夜に「須賀小校舎ありがとうの会」が行われました。須賀小学校の校舎に児童が製作した「どんぐりピアノ」の話などの動画がプロジェクターで映し出されました。この日、上映されたのは12作品。子どもたちがグループごとに調べてこの日のために作品を作りました。とても素敵な上映会でした。✍ 広報みやしろ

感謝のプロジェクションマッピング

きらりびとみやしろ
福祉車両の贈呈が決定

日本テレビにおいて12月12日、「24時間テレビ48福祉車両贈呈式」が行われ、きらりびとみやしろがリフト付きバスの贈呈を受けました。24時間テレビでは、寄せられた寄付金を福祉支援等に活用しており、全国の福祉団体等へ福祉車両を贈呈しています。きらりびとみやしろの車両が老朽化による故障が続いたため、この取り組みに申請し、この度、贈呈が決定されました。車両の配車は4月頃です。到着が待ち遠しいですね。✍ 広報みやしろ



災害時に被災害者への住宅情報提供

災害時に被災害者への住宅情報提供に関する協定を、全日本不動産協会及び埼玉県住宅建物取引業協会と締結しました。町内で災害等が発生した際、応急的な住宅として民間の賃貸住宅の情報を提供していただくことで、町は居住する家がなくなるとともに、迅速な情報提供が可能となり、未来のまち整備課

協定を締結

二十歳のつどい・実行委員 町長との懇談会

二十歳のつどいの前日、実行委員の皆さんと町長、教育長との懇談会が行われ、将来の夢や未来に残していきたい宮代町について思いを語りました。



問 秘書広報担当 34・1111内線208

2階
9番

人の役に立てる仕事につく

教師になる

大きな心で受け止める

“色”に関する仕事につく

二十歳のつどい実行委員に聞きました!

「私の夢」

教師になる

人の幸せを手伝うこと

自分のお店をもつ

どんな人にも寄り添える
社会福祉士になる

令和8年 二十歳のつどい

問 生涯学習・スポーツ振興担当
34・1111内線433

2階
18番

1月11日、東武動物公園イベントステージHOLA!で二十歳のつどいが開催されました。式典では、実行委員長の名取美歩さんが、「失敗を恐れず挑戦していきたい」と力強く語りました。



(記事ID 25735)



早めの準備で、スムーズな申告を！

町県民税、所得税の 申告が始まります

2月16日(月)から町県民税の申告、所得税の確定申告が始まります。申告期間中は会場が大変混雑します。申告書の郵送提出、電子申告など混雑緩和へのご協力をお願いします。



〈記事ID 25622〉

町県民税の申告は郵送か電子で！

■郵便で申告



申告書に必要事項を記入し、源泉徴収票や控除証明書などを同封して、**3月16日(月)**までに郵送してください。後日、お問い合わせすることがあるため、電話番号を必ずご記入ください。証明書類を貼り付ける場合は、提出前にコピーをとり、医療費控除またはセルフメディケーション税制を申告される方は明細書を同封してください。

■電子で申告



パソコンで
申告される方はこちら▶



スマートフォンで
申告される方はこちら▶



町県民税の申告

申問 町民税担当 34・1111 内線232、233

1階
2番

●期間●

2月16日(月)～3月16日(月)
※土日祝を除く

●時間● ※変更となる場合があります

- ① **8時30分～11時**
- ② **13時～15時30分**

●会場●

役場1階101・102会議室

※役場駐車場は大変混雑しますので、
十分注意してお越しください。

滞在時間短縮のため
提出書類はご自宅で作成を！

- ・収支内訳書
- ・医療費控除の明細書（内訳書）

※会場で作成代行は行いません
※記入スペースはありません



様式

地区別申告受付日程表

日程	受付地区
2月16日(月)	百間4～6丁目・宮代1～3丁目
17日(火)	東姫宮1～2丁目・百間1～3丁目
18日(水)	事業所得(営業等・農業)、不動産所得
19日(木)	字道佛・道佛1～3丁目・字百間・笠原1～2丁目
20日(金)	事業所得(営業等・農業)、不動産所得
24日(火)	姫宮・西原・宮東・中島
25日(水)	事業所得(営業等・農業)、不動産所得
26日(木)	東・中・金原・逆井・山崎
27日(金)	事業所得(営業等・農業)、不動産所得
3月 2日(月)	本田1～5丁目
3日(火)	東桑原・西桑原・国納・須賀・大字和戸・和戸横町1～2丁目
4日(水)	事業所得(営業等・農業)、不動産所得
5日(木)	和戸1～5丁目
6日(金)	事業所得(営業等・農業)、不動産所得
9日(月)	学園台1～4丁目
10日(火)	字川端・川端1～4丁目
11日(水)	事業所得(営業等・農業)、不動産所得
12日(木)	宮代台1～3丁目・中央1～3丁目
13日(金)	事業所得(営業等・農業)、不動産所得
16日(月)	事業所得(営業等・農業)、不動産所得を除く全地区

！
事業・不動産所得は
水曜・金曜
のみの受付です！

指定日以外の申告は
税務署で！

所得税の確定申告

スマホから e-Tax 申告、ぜひご利用ください

申問 春日部税務署048・733・2111

●期間●

2月16日(月)～3月16日(月)
※土日祝を除く(3月1日(日)は開庁)

●時間●

8時30分～16時
9時相談開始

●会場●

春日部税務署
春日部市大沼2-12-1

町内在住の方の所得税の確定申告は、春日部税務署で受付しています。

春日部税務署では、2月13日(金)以前に所得税・個人消費税・贈与税の確定申告の相談を希望される場合は、事前に電話予約が必要です。

確定申告会場の入場には
『**入場整理券**』が必要です！

入場整理券は国税庁公式LINEで事前予約をご利用ください。当日会場でも配布しますが、数に限りがあります。

国税庁のホームページにある「**確定申告書等作成コーナー**」で確定申告書が作成できます。スマートフォン、パソコンからe-Tax、または郵送で申告してください。マイナンバーカードと読み取り対応のスマートフォンをお持ちの方、税務署で発行されたID・パスワードをお持ちの方は、e-Taxで申告できます。

※現在ID・パスワードの新規発行は行っていません



国税庁



e-Tax申告



あなたは町県民税の申告が必要？不要？

※所得税の確定申告をする方は、町県民税の申告は不要です

町県民税の申告は、町県民税の額を計算するための基礎資料となるほか、国民健康保険税、介護保険料、保育料、児童手当などの算定資料となります。該当する方は必ず申告してください。

令和8年1月1日現在宮代町に住所があり、かつ、令和7年中に所得があった方は原則申告が必要です。申告が必要かどうかは下記の「フローチャート」でご確認ください。

★スタート

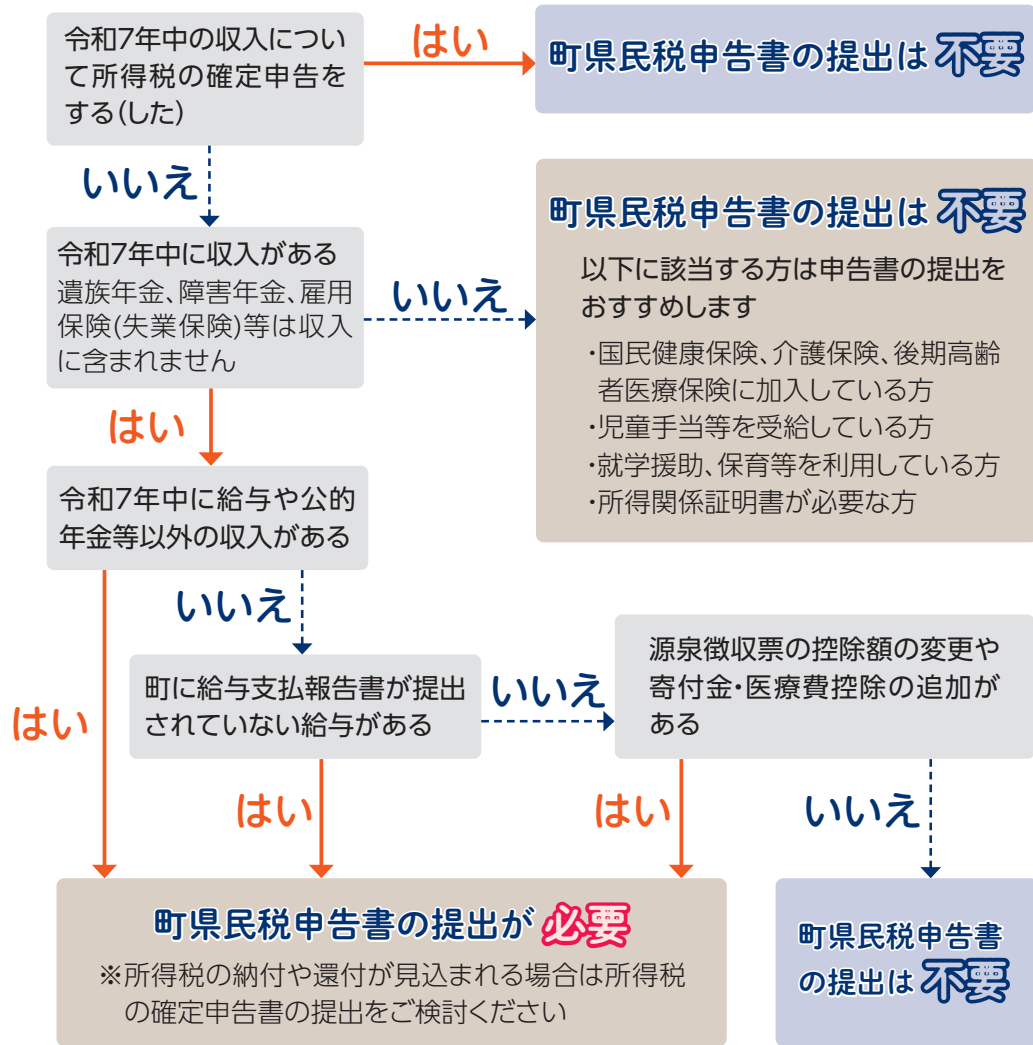

① 所得税の確定申告が必要な方

- 営業・農業・不動産などの所得合計が所得控除合計を超える方
- 給与収入の方
 - ・令和7年中の給与収入が2千万円を超える方
 - ・給与所得や退職所得以外の所得の合計額が20万円を超える方
 - ・2力所以上から給与を受けとっている方
- 年金収入の方
 - ・年金収入が400万円を超える方
 - ・年金収入が400万円以下で、年金以外の所得の合計額が20万円を超える方

② 必ずe-Tax・春日部税務署で申告を

- ・青色申告 ・利子所得 ・雑損控除の申告
- ・商品先物取引、投資信託等に伴う収入の申告
- ・株式、土地、建物等を売った場合の譲渡所得の申告
- ・総合課税の譲渡所得の申告
- ・住宅借入金等特別控除の初回の申告
- ・認定住宅新築等特別税額控除の申告
- ・特定増改築等住宅借入金等特別控除の申告
- ・令和7年中に新規に事業を開始した方の申告
- ・令和7年中にお亡くなりになった方の申告
- ・令和6年分以前の申告
- ・収支内訳書(営業、農業、不動産)が完成していない方の申告
- ・外国に住んでいる人を扶養している方の申告



町県民税の申告に必要なもの

- ☐ 町県民税申告書
町ホームページからダウンロード可
- ☐ 令和7年中の収入のわかるもの
源泉徴収票や記入済みの収支内訳書、支払調書など
- ☐ マイナンバーが確認できるもの、ご本人確認ができるもの
 - ▶マイナンバーカードをお持ちの方
マイナンバーカード(コピー可)
 - ▶通知カードをお持ちの方
通知カード、ご本人確認ができるもの(運転免許証や資格確認書など)

- ☐ 社会保険料等の控除証明書か領収書など
- ☐ 生命保険料控除や地震保険料控除の証明書
- ☐ 記入済みの医療費の明細書
- ☐ 障害者手帳か障害者控除対象者認定書
- ☐ 学生証
- ☐ その他控除の証明書など



おむつ代の医療費控除

- 対象** 傷病によりおおむね6カ月以上寝たきりの状況であり、医師による治療のもとでおむつの使用が必要であると認められる場合
- 必要書類**
- 1 年 目** おむつ使用証明書(医師が発行) または おむつ代医療費控除確認書(町が発行)
 - 2年目以降** おむつ代医療費控除確認書(町が発行)

- おむつ代医療費控除確認書について
 - ・令和6年分以降の申告から1年目についても利用可能になりました。
 - ・要介護認定を受け、一定の要件に該当する場合、申請することができます。①対象者の介護保険被保険者証②申請にいらっしゃる方の本人確認ができるものを持参の上、担当へ申請してください。



〈記事ID 23783〉

障害者控除対象認定申請書

- 対象** ●令和7年12月31日時点で次のすべてに該当する場合
町内に住民登録のある65歳以上の方
寝たきりや準寝たきり、認知症である方(要介護1～5)
- 申請** ①対象者の介護保険被保険者証②申請にいらっしゃる方の本人確認ができるものを持参の上、担当へ申請してください。
- ▶申告期間中は、申告会場でも申請できます。
 - ▶郵送申請の場合は、申請書をダウンロードして記入いただき、上記①②のコピーを同封して担当へ送付してください。



〈記事ID 22495〉

申問 介護保険担当 34・1111 内線386

1階
6番

大人のスポーツフィールド 参加者募集！

申問 生涯学習・スポーツ振興担当 34・1111内線432 2階
18番

仕事や家庭などで運動から縁が遠くなってしまった方などを対象に、月に一度一緒に汗を流す運動の場です。皆さんも楽しく運動しませんか？

日時 ①2月15日(日)②3月14日(土)
14時～16時 受付13時45分～

場所 ぐるる宮代 サブアリーナ

内容 さいかつぼーる、ミニテニス
※参加人数によって変更となる場合があります

定員 20名(先着順)
※参加人数が少ない場合は中止となる場合があります

対象 町内在住、在勤、在学の小学4年生以上の方

費用 100円(保険代)

持物 運動のできる服装、室内運動靴、飲料、タオル

申込 申込フォーム

①2月9日(月)まで

②2月9日(月)～3月9日(月)まで

申込フォーム



おそびと運動 バドミントン体験会

申問 生涯学習・スポーツ振興担当 34・1111内線432 2階
18番

子どもたちがさまざまなスポーツを体験することで、スポーツの楽しさと基本を知り、自分にあった興味の持てるスポーツに出会うことを目的に実施します。今回は「バドミントン」を体験してみよう！



日時 3月8日(日)14時～16時 受付13時45分～

場所 ぐるる宮代 サブアリーナ

定員 20名(先着順)
※参加人数が少ない場合は中止となる場合があります

対象 町内在住、在学の小学3～6年生

費用 100円(保険代)

持物 運動できる服装、室内運動靴、タオル、
飲料、ラケット(お持ちの方)

申込 2月9日(月)～3月2日(月)までに申込フォーム

申込フォーム



明治安田生命 連携講座 女性のための「健康づくり応援」講座

問 こども笑顔担当 34・1111内線324 1階
8番

女性特有のがんから私たちの未来を守るためのポイントを「予防」「治療」「費用の備え」の観点からお話しします。治療を支える公的医療保険や費用の備え方を知るきっかけづくりにしてみませんか？

日時 2月20日(金)10時15分～11時15分

場所 子育てひろば

講師 乾めぐみ 氏(明治安田生命)

対象 子育て中の保護者 15組(先着順)

持物 筆記用具

申込 2月4日(水)8時30分～ 町公式LINE

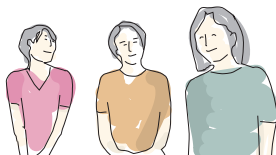

ゲートキーパー講座 問 保健センター 32・1122 ～ストレスとの上手な付き合い方～

大切な命とこころの健康を守るため、私たちができることを考える講座を開催します。

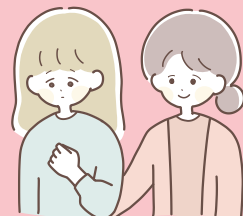

日時 2月26日(木)13時30分～15時

場所 保健センター

講師 阿部真里子臨床心理オフィス
公認心理師 阿部雄貴 氏

定員 30名(先着順)

対象 町内在住の方

費用 無料

申込 2月9日(月)9時～

町公式LINE または電話

「ゲートキーパー」とは？

自殺の危険を示すサインに気づき、適切な対応(気づき、声をかけ、話を聞いて、必要な支援につなげ、見守る)を図ることができる人のことで、言わば「命の門番」とも位置付けられる人のことです。

知っていますか 国民年金

国民年金保険料の口座振替

問 年金担当34・1111内線318 1階
5番
春日部年金事務所 048・737・7112

国民年金保険料の納め忘れがあると、将来受け取る老齢基礎年金が減額されたり、受けられなくなったりします。また、万が一の不慮の事故や病気の時の障害基礎年金や遺族基礎年金が受けられなくなる場合があります。便利で安心な口座振替をぜひご利用ください。

●毎月納付の「早割」

各月の保険料を当月末に振替すると、毎月60円の割引「早割」が受けられます。納付書で毎月、当月末までに納めても割引にはなりません。口座振替だけのお得な納付方法です。

●手続きは金融機関または年金事務所の窓口で

■持物

- ・基礎年金番号が確認できる書類
(年金手帳・基礎年金番号通知書等)
- ・口座振替依頼書
(金融機関窓口または納付案内書につづられています)
- ・預金通帳
- ・通帳届出印



●まとめて納める「前納」

6か月分や1年分、2年分の保険料を決められた期限までに一括で振替すると、保険料が割引されます。口座振替での前納は3種類です。

前納の種類	申込期限	振替日	口座振替 割引額	現金納付 割引額
2年前納 (4月分～翌々年3月分)	2月末日	4月末日	17,010円	15,670円
1年前納 (4月分～翌年3月分)			4,400円	3,730円
6か月前納			1,190円	850円
上期 (4月分～9月分)	8月末日	10月末日	1,190円	850円
下期 (10月分～翌年3月分)			1,190円	850円

※年度の途中でも、任意の月から年度末または翌年度末までの前納が可能です
※令和7年度保険料17,510円、令和8年度保険料17,920円で計算しています
※口座振替日が土日祝日の場合は、翌営業日に引き落としとなります
※納付書で前納することもできますが、口座振替で前納したほうが納付書より割引額が大きくなります
※前納した方が厚生年金等に参加したときは、その後の国民年金保険料は還付になります

早春の生き物観察会

申 環境推進担当 34・1111内線293

2階
15番

昆虫や冬鳥は早春に動き出します。そんな、里山に
息づく生き物を観察します。また、ネイチャーゲームを
通して、自然と親しみます。

日時 2月15日(日)9時30分～11時30分

※小雨決行

新しい村森の市場ステージ前に9時25分集合

定員 20名(先着順)※未就学児は保護者同伴

費用 無料

持物 防寒対策

申込 2月4日(水)～12日(木)までに

申込フォームから

(申込フォーム)

問合せ 山崎山こどもエコクラブ090・2413・6796



まちしるべ23

鷲宮神社(東条原) 見学会

古道「鎌倉街道」沿いの有形文化財指定
「獅子舞」の神社を散策しよう!

日時 3月7日(土)10時10分～11時45分

集合 町内循環バス 真蔵院バス停に9時55分、
または現地に10時(駐車場あり)

内容 鎌倉街道について、神社の歴史、
有形指定文化財「東条原獅子舞」の由来

案内 鷲宮神社氏子総代 荒木氏(宮代町文化財保護委員)、
みやしろ市民ガイドクラブ 千葉氏

定員 15名程度

費用 200円(保険、資料代)

申問 3月5日(木)までに電話

みやしろ市民ガイドクラブ(荒木)090・9335・6787



みんなが地域の特派員
オリジナルコラム

問 秘書広報担当
34・1111内線207

2階
9番

町民目線から宮代の魅力を発信する「みんなが地域の特
派員」の皆さんが、風景や出来事などのみやしろの暮らしを
取材しています。動画は12pをチェック!



宮代花だより 梅の風景

みんなが地域の特派員
山本 豊



2月は春を呼ぶ花の「梅」
が見ごろになります。花は
可憐で白梅は清楚感を、ま
た紅梅は華やかな雰囲気
を醸し出します。梅は紅白、
咲き分け、一重、八重、枝垂
れなど種類も多く、また早
咲き・中咲き・遅咲きと期間
も長く楽しめます。宮代町
内では日工大天満宮、青林
寺、西光院、宝生院などの
境内の梅も趣があります。
春の訪れを感じさせる紅白
の梅をあなたも見つけてみ
ませんか。

スライドショー(動画)も
制作していますので、写真
と合わせてご覧いただけ
ますと幸いです。



(スライドショー)

西原自然の森フェスタ&M1ま
つりの時に藍染めをしていた方
が、その布でトートバッグを作る
ということで、1週間過ぎたころ
連絡を頂き見せていただきました。
この方は大里さんといい、退
職をきっかけに洋裁を習い始め
たそうです。今までに100個を超
える数のバッグを作っているとい
うことです。出来た品物は、来客
の方や友人にあげたりしている
そうです。本人は暇つぶしといっ
ていますが、暇つぶしで作った品物
とはとても思えないほどの作品
です。

作業場と実際に作っていると
ころを少し見せていただき、手作
りの良さが伝わってくるような
気がしました。「どこか壊れたところ
があっても自分で作った物だから
何でも直すことができますよ。」
とっていました。



散歩道 大里さんのバッグ作り

みんなが地域の特派員
濱田 眞明



問 保健センター 32・1122

献血に ご協力ください

日本赤十字社では、16～69歳までの
健康な方に献血のご協力をお願いしてい
ます。

※65歳以上の方の献血は60～64歳の間
に献血経験がある方に限ります

日時 2月12日(木)9時30分～12時、
13時15分～16時

場所 役場1階ロビー(変更になる場合
があります)

持物 過去に献血を受けたことのある
方は「献血カード」または「アプリ
版献血カード(ラブラッド)」

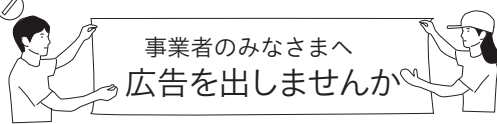

事業者のみなさまへ
広告を出しませんか

申込書は窓口配布のほか、
町ホームページから
ダウンロードできます



(記事ID 306)

広報みやしろ

掲載場所 担当が指定する位置

広告料 1枠10,000円(月額)から

申 問 秘書広報担当

34・1111内線207

町ホームページ

掲載場所 トップページ

広告料 1枠10,000円(月額)

申 問 秘書広報担当

34・1111内線207

定住促進ウェブサイト みやしろで暮らそっ

掲載場所 トップページ

広告料 1枠3,000円(月額)

申 問 政策調整担当 34・1111内線222

町公共施設

掲載場所 町内各公共施設屋内の壁面

※詳しくはお問合せください

広告料 A1サイズ(縦594mm×横841mm)

※庁舎は縦550mm×横700mm

30,000円(年額)

申 問 各施設の管理担当(下記参照)

▷庁舎 管財担当34・1111内線212

▷進修館 地域振興担当33・3846

▷保健センター 保健センター32・1122

▷町立図書館 生涯学習・スポーツ振興担当

ぐる宮代 34・1111内線432、434

シニア世代の学びや仲間作りに！

令和8年度
みやしろ大学
受講生募集

申問

生涯学習・スポーツ振興担当

2階
18番

34・1111 内線434

ファックス:34・4152

gakusyu@town.miyashiro.saitama.jp

■講座日程

4月21日(火)	シニア世代の交通安全について ～最新の交通ルールを学びましょう～	杉戸警察署交通課
5月19日(火)	「食道・胃・大腸のがんにならないために」 理学療法士による「健康体操」	新久喜総合病院 消化器内科部長 石井直樹医師 リハビリテーション科 職員

10月20日(火)、11月17日(火)、12月15日(火) ※内容・講師については未定

時間 10時～11時30分 場所 進修館 大ホール

対象 町内在住の60歳以上の方
(令和9年3月31日までに60歳になる方)

申込 2月2日(月)～3月31日(火)9時～17時まで(土日祝日を除く)

町公式LINEまたは、申込書を窓口へ提出、電話、ファックス、メール

申込書は担当窓口、各公民館、図書館、ぐるる宮代、町ホームページで配布 (記事ID 25613)

申込書

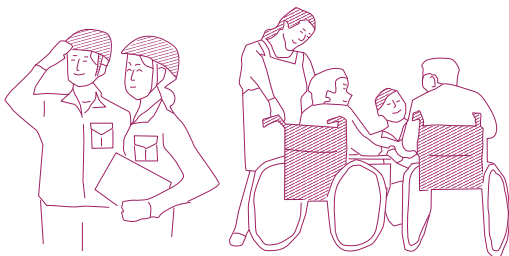

宮代町職員の給与等の状況を公表します

▼人事行政運営における公正性及び透明性を確保するため、
職員の任用、給与等の状況の概要を公表します。

問 庶務職員担当

34・1111 内線203

2階
10番

職員の任免

●令和6年度の職員の採用

一般事務職12人、保健師2人
を採用しました。

●令和6年度の職員の退職

職員の退職状況は、定年退職
4人、自己都合退職6人、勸奨
退職2人、任期満了1人の合
計13人でした。

公平委員会業務

●勤務条件に関する措置の
要求の状況

要求はありません。

●不利益処分に関する審査
請求の状況

審査請求はありません。

職員
給与
等

●人件費(令和6年度普通会計決算)

歳出額(A)	人件費(B)	人件費率(B)/(A)
13,163,635千円	1,533,828千円	11.7%

●職員給与費(令和6年度普通会計決算)

職員数(A)	給料	職員手当	期末・勤勉手当	計(B)	一人当たり給与費(B)/(A)
206人(2)	759,252千円	143,262千円	320,321千円	1,222,835千円	5,936千円

※職員手当には退職手当を含みません。 ※()内は再任用短時間勤務職員について外書きしています。

●職員の平均給料月額、平均給与月額及び平均年齢(令和7年4月1日現在)

	平均給料月額	平均給与月額	平均年齢
一般行政職	318,000円	386,300円	43.0歳

※一般行政職とは、税務職、福祉職、教育職、保健師、管理栄養士及び上下水道事業会計職員以外の職員をいいます。給与とは給料に扶養手当や住居手当などを加えたものです。

●特別職の給与等の状況(令和7年4月1日現在)

	給料	期末手当		報酬	期末手当		報酬	期末手当
町長	732,000円	4.6月分	議長	295,000円	4.6月分	委員長	225,000円	4.6月分
副町長	648,000円	4.6月分	副議長	244,000円	4.6月分	議員	221,000円	4.6月分
教育長	595,000円	4.6月分						



最新情報をお知らせします

問 秘書広報担当
34・1111内線2072階
9番

〈記事ID 24485〉

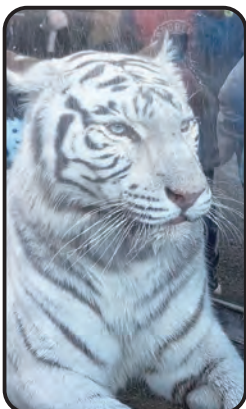

チャンネル登録をお願いします！

宮代町内清掃活動
▶特派員 野村啓二広報みやしろ2026年1月号 表紙作成
▶特派員 小島秀男須賀小校舎ありがとうの会
▶特派員 諸星秀壽#宮代動物だより
アカカンガルーのバトル
▶特派員 山本豊#ホワイトタイガー
ソルティママ
▶特派員 山本豊宮高書道部 広報新年号
の表紙を飾る
▶特派員 野村啓二宮代花だより 蠟梅&紅白梅
～春を呼ぶ梅～
▶特派員 山本豊宮代町新しい村
雪が降った朝
▶特派員 山本豊