

広報

みやしろ

2021
8月号
August

No. 589

令和3年8月1日発行 発行/宮代町 編集/総務課 電話0480・34・1111 (FAX34・7820)

— 首都圏でいちばん人が輝く町 —

届け!! TOKYOへ

広がれ!! 世界に



運営に協力いただいた スポーツ推進委員・体育協会・スポーツ少年団の役員のみなさん

特集

宮代町を駆け抜けた希望の **灯** 東京2020オリンピック聖火リレー

2p~3p

- 1 行政情報ハクモクレン … 4p~12p
- 2 子育て情報 HiHi-ハイハイダー …………… 13p
- 3 公共施設情報シイガシ … 14p~15p
- 4 Information、フォレストみやしろ …… 16p~17p
- 5 新しい村、8月の無料相談 ……18p
- 6 Photo Gallery~月刊みやしろ~、みやしろ文芸 ……………19p
- 7 Miyashiro Calendar 他 …… 20p

みやしろ町の人口

令和3年7月1日現在

33,691人(前月比-26) 男16,923人 女16,768人
世帯数15,266世帯(-14)



ホームページ <http://www.town.miyashiro.lg.jp>



町公式
ツイッター



定住促進サイト
みやしろで
暮らそっ



マチイロ



町公式
LINE



オリンピック聖火ランナー

鈴木 すずき
 ふうと
 楓人さん

つながりを大切に、 地域みなさんに感謝を込めて

5歳から宮代町に住む鈴木楓人さん。小学生の時から、コミュニティセンター進修館にある「ぶどうの樹」でボランティアを行ったり、ボーイスカウトに所属し活動しています。

今回埼玉県選出の東京2020オリンピック聖火ランナーとして、宮代町内に聖火をつなぐ大役を務めました。



—聖火リレーのランナーに応募した理由は？

犬の散歩をしている時に、聖火ランナー募集のポスターを見たのがきっかけでした。挑戦したいという気持ちを家族に話したところ、背中を押してくれました。今までお世話になった人たちに感謝の気持ちを込めて走りたいと思いました。

—ランナーに選ばれた時の気持ちは？

家族に教えてもらった時、信じられない！この一言でした。埼玉県が公に発表した時に、友達から「応援してる」と声をかけてもらいました。オリンピックが一年延期になり不安もありましたが、より一層大会に関心が高まりました。

—当日、沿道に立った時や走っている時の感想は？

聖火リレーのポイントに行く時のバスの中で、杉戸・宮代区間を走る6人全員緊張していました。その中で、プロバスケットボールの渡嘉敷選手が、「緊張しないで、リラックス！一生に一度の経験だから、頑張ろう！」と声をかけてくれたので励みになりました。また、ギリシャから伝わってきた炎の重みを感じながら走ることができました。

—今回の経験で何を学び、今後どんな風に生かしていきますか？

以前に、ボーイスカウト活動の中で、人と人とのつながりの大切さを学ぶことができました。聖火リレーを通じ、さらに「つながり」を大切にこれからも様々な活動をしていきたいと感じています。今回の大きな経験から、今後大きな舞台に立つことがあった時にも、自信をもって挑戦したいと思います。みなさん、応援ありがとうございました！

百間中学校 鈴木校長先生からのメッセージ

学校をあげて現場で応援できなかったのがとても残念でした。しかし、鈴木さんの勇姿は学年のみんながタブレットで見て応援していました。素晴らしい経験を誇りに思っ、様々なことに挑戦してください。感動をありがとう！



声援を感謝にかえて駆け抜ける

東京2020オリンピック パラリンピック聖火リレー

問 生涯学習・スポーツ振興担当 34・1111内線432
 広報担当 34・1111内線207

東京2020オリンピック聖火リレーは3月25日に福島県を出発し、121日間をかけて全国を巡りました。

梅雨の晴れ間の7月7日。埼玉県2日目の第6区間(杉戸町・宮代町)として、杉戸町と合同で、杉戸町役場から東武動物公園駅東口までの1.3キロを6名のランナーが駆け抜け、聖火をつなぎました。

宮代町を走行したのは、町在住の鈴木楓人さん。古川橋手前からゴールとなる東武動物公園駅東口ロータリーまでの区間を走行しました。

聖火ランナーがトーチを受け渡す「トーチキスポイント」では、聖火ランナーは自身を表現するような思い思いのポーズを披露していました。

新型コロナウイルス感染症拡大防止のため、聖火リレーに関するイベントが大幅に変更になる中、東武動物公園駅東口の前で、聖火が町を駆け抜けた証として記念撮影を行いました。

聖火リレーは、交通規制や迂回路案内、沿道警備等を担っていただいたボランティア、宮代町消防団、東武鉄道株式会社、公共交通機関のみなさん、地域住民のみなさんにご協力をいただきました。ありがとうございました。

埼玉県2日目第6区間(杉戸・宮代)聖火ランナー

- ①大橋裕美さん(杉戸町在住)
- ②須藤圭悦さん
- ③渡嘉敷来夢さん(女子プロバスケットボール選手)
- ④鈴木悠人さん
- ⑤政野祐樹さん
- ⑥鈴木楓人さん(宮代町在住)



地域や家族に支えられ、 小さなことから前向きに挑戦

850gの未熟児で生まれ、脳性まひを抱えている石川達也さん。宮代町生まれ、笠原小学校から特別支援学校に通い、視野を広げて様々なことに挑戦したいと一般受験を経て、県立高校で学んでいます。

東京2020パラリンピックプレゼンティングパートナー選出の聖火ランナーとして埼玉県内を駆け抜けます。



—聖火リレーのランナーに応募した理由は？

障がいを抱えながらも、生徒会活動、インターアクト部でのボランティア活動をはじめ、高校生活で様々なことに一生懸命チャレンジしている姿を見て、次は聖火ランナー挑戦してみよう！と、高校の生徒会の先生が推薦してくれました。

—ランナーに選ばれた時の気持ちは？

メールアドレスが間違っていた…そんなキッカケで、事務局から直接電話で選出の話を知りました。本当に自分が選ばれたんだとビックリでしたが、家族も飛び上がって喜んでくれました。

—石川さんは、海外でリハビリを受けたそうですね。

支援学校に進学して、同じように障がいを持っている子が頑張っている姿を見て、自分ももっと頑張らないと！と手術やリハビリに挑戦しました。今まで着けていた装具を外し、普通の靴で歩くこともできるようになりました。海外のリハビリの時にできた友人も今回の聖火リレーを楽しみにしてくれています。

—聖火リレーまであと1ヶ月を切りましたね。意気込みは？

小さい頃から、周りの人に恵まれていました。障がいを持っていても、みんなの輪に入り一緒に色々なことにも挑戦してきました。聖火ランナーとして、笠原小、特別支援学校、高校の友人やリハビリの先生、高校の先生、そして兄弟、家族、関わってくれた全ての人に感謝の気持ちを伝えたいです。不安だけど頑張る！楽しみです！

パラリンピック聖火ランナー



いしかわ
たつや
石川 達也さん



母・香さんからのメッセージ

小さい時から、夢は大きく、視野を世界に向けていました。パラリンピック聖火リレーを通じて、全力で羽ばたいてほしい。この挑戦が踏み出す一歩になることを願っています！頑張れ！応援しているよ！

宮代町在住の2人の若者が 希望の灯をつなぎ走る

東京2020パラリンピック聖火リレー

東京2020パラリンピック聖火リレーは8月12日(木)からスタートし、全国を駆け抜けます。埼玉県は6市町(幸手・蓮田・白岡・川島・入間・朝霞)を通過します。

埼玉県日程

8月19日(木)

※石川さんの走るルートは現時点で未定です



写真：Photo by Tokyo 2020

1)会場を彩るのぼり旗 2)駅にかかげられた横断幕 3)駅前通りの交通規制案内 4)~8)トーチキスポイントのランナー 9)~10)ボランティアのみなさんの協力 11)ゴール地点に入る鈴木さん

11)



宮代町を駆け抜けた聖火の証 ゴール後のフォトセッション



町のホットな情報をあなたにお届け！

新型コロナウイルス感染症拡大防止のため、広報8月号に掲載されている催しが延期・中止となる場合がありますのでご注意ください。開催状況については町ホームページを確認、または、各担当へお問い合わせください。内容は7月20日時点の情報です。
※宮代町の市外局番は 0480 です。

宮代町民まつり展を開催します

問 地域振興担当
34・1111 内線 281、282 (2-15)

町民まつりの熱気を感じて・・・

今年の第38回宮代町民まつりは、新型コロナウイルス感染症拡大防止のため、中止が決定しました。しかし、皆さんにまつりの熱気を感じていただき、来るべき開催に向けて想いをつなげていこうと、宮代町民まつり展を開催します。

第32回から第36回まで5年分の宮代町民まつりの写真コンテスト入賞作品や歴代ポスター等の展示を予定しています。ぜひお越しください！

開催期間 8月7日(土)～9月12日(日) 10時～18時

場所 コミュニティセンター進修館 2階ロビー

- ご来場の際のお願い
- ・会場内ではマスクの着用をお願いします。
- ・ご覧になる際は、周囲の方と距離を保ってください。



宮代町民まつりの写真や思い出話を募集しています

コミュニティまつりとして実行委員会形式で実施してきたこれまでの軌跡を記録として保存します。ご自宅のアルバムの中の写真や動画・音声、ご自身の記憶の中に眠っている町民まつりの思い出話などをお寄せください。

※ご提供に際しては、資料公開の可否などを確認させていただきます。

募集期間 9月12日(日)まで※受付時間は10時～18時
参加方法 ①進修館インフォメーション窓口へ持参
②メール mail@shinsyukan.or.jp
問合 進修館2階ロビー
インフォメーション窓口
33・3846

市民参加 委員を募集します

審議会や委員会などの委員を募集します。詳しくは町ホームページでご確認ください。

名称	宮代町指定管理者候補者選定委員会 (はらっパーク宮代)	宮代町スポーツ推進委員
募集概要	施設の指定管理者の候補者の選定にあたり、市民のみなさんの意見をいただくものです。	スポーツ教室や大会等の企画・運営、実技指導、スポーツイベントへの協力等を行います。専門的な知識がなくても大丈夫です。
任期	令和3年10月(第1回指定管理者候補者選定委員会開催)から指定管理者候補者の選定の日まで	任命を受けた日から令和5年3月31日まで
公募期間	7月30日(金)～8月31日(火)	7月30日(金)～8月31日(火)
人数	2名	4名
応募資格	町内在住・在勤・在学で20歳以上の方 候補者と利害関係のある方は応募不可。	20歳以上の方
応募方法 所定の記入用紙を提出	〔郵便・持参〕 〒345-8504 宮代町笠原1-4-1 企画財政課 対話のまちづくり推進担当 〔ファックス〕 34・7820 〔電子メール〕 kaikaku@town.miyashiro.saitama.jp	〔郵便・持参〕 〒345-8504 宮代町笠原1-4-1 教育推進課 生涯学習・スポーツ振興担当 〔ファックス〕 34・4152 〔電子メール〕 gakusyu@town.miyashiro.saitama.jp
説明会	希望者のみ個別説明(電話説明可) 8月20日(金)までに担当へ (お子様と一緒に参加可)	希望者のみ個別説明 8月20日(金)までに担当へ (お子様と一緒に参加可)
選考方法	男女比率、年齢構成、 審議会等への参加経験、兼任数により選考	応募書類、面接、男女比率、年齢構成、 審議会等の兼任数により選考
会議	平日の日中、3回程度	月2～4回の活動、月1回の会議等
申・問	対話のまちづくり推進担当 34・1111内線214(役場2階11番窓口)	生涯学習・スポーツ振興担当 34・1111内線432(役場2階17番窓口)

はらっパーク宮代 指定管理者募集

問合 都市計画担当
34・1111 内線 343 (2-13)

はらっパーク宮代の第4期指定管理者を募集します。詳細は、町ホームページに掲載する募集要項等をご確認ください。

指定期間

令和4年4月1日から令和9年3月31日までの5年間

ホームページ掲載期間

8月24日(火)から9月24日(金)17時まで

質問表受付

9月1日(水)から7日(火)17時までに担当へメールで提出。

toshikei@town.miyashiro.saitama.jp

受付期間

9月16日(木)から24日(金)9時から17時まで
※土日祝をのぞく



はらっパーク宮代

マイナンバーカードをつくりましょう

申問 戸籍住民担当 34・1111内線530 1-4



- ▼顔写真付きの公的な身分証明書として利用できます。
- ▼コンビニで住民票や印鑑登録証明書を取得できます。
- ▼e-Taxなどの電子申請に利用できます。
- ▼健康保険証として利用できます。



こんなに便利!

(令和3年10月利用開始予定)

マイナンバーカード 受取り休日窓口 事前電話予約制

予約できる方
マイナンバーカード交付通知書(ハガキ)が届いている方
※通知書を紛失された方は、要相談

日 8月29日(日)、9月11日(土)、26日(日)
9時~12時30分

持 ・交付通知書・本人確認書類・通知カード
・住民基本台帳カード(お持ちの方のみ)

マイナンバーカードの取得方法

※マイナンバーカードの交付申請を行うためには、「専用の交付申請書」が必要です。ない場合は、戸籍住民担当までお問い合わせください。



1. 申請者本人が来庁 後日カードを自宅に送付

- ①本人が必要書類を持参の上、来庁
- 通知カード(お持ちの方のみ)
 - 顔写真
(縦4.5cm×横3.5cm、正面、無帽、無背景)
※役場で無料で撮影できます。
 - 本人確認書類(運転免許証、パスポートなど)
 - 交付申請書(ない場合は、再発行します)
- ◆住民基本台帳カードをお持ちの方へ◆
マイナンバーカード申請時に返却してください。

②概ね1ヶ月後に本人限定受取郵便でカードをご自宅へ郵送



2. 郵送による申請 後日カードを役場で受取

- ①申請書に必要事項を記入し、顔写真を貼付
- ②申請用封筒(送料無料で)を利用し郵送



3. インターネットによる申請 後日カードを役場で受取

- ①スマートフォンまたはパソコンから申請用Webサイトへアクセスし、メールアドレスを登録
- ②通知された申請者専用のWebサイトへアクセスし、必要事項を入力、顔写真を添付し送信



4. 交付申請機能がある 証明用写真機からの申請 後日カードを役場で受取

- ①タッチパネルから「個人番号カード申請」を選択し、交付申請書のQRコードを読み取る
- ②操作案内に従い必要事項を入力、顔写真を撮影後送信

2~4共通事項

- ③概ね1ヶ月後に交付通知書(ハガキ)が到着
- ④申請者本人が交付通知書に記載の必要書類を持参し、役場窓口で受取

ハガキが届いたら お早めにお越しください!

町からハガキが届いたら、記載されている受取期限内(交付通知書の発送日から3か月間)での受取りにご協力をお願いします。

なお、受取期限が過ぎても長期間受取りされない場合は、マイナンバーカードを破棄処分させていただくこともありますので、ご承知おきください。

受領時間

月~金曜日の9時から17時まで(役場閉庁日を除く)

※カード受領の際は、電子証明書の暗証番号設定を行っていただきますので15分程度時間がかかります。



手話奉仕員養成講座 基礎編

申問 宮代町社会福祉協議会 32・8199

日時 9月3日(金)~令和4年2月25日(金) 毎週金曜日 全24回(12月31日、2月11日を除く) 19時~21時

場所 福祉交流館すてっぷ宮代多目的室

- 対象 1.手話奉仕員養成講座入門編を修了
2.入門編修了程度の手話ができる
1.2のどちらかに該当する方。基礎編を初めて受講される方が優先。
※一時保育が必要な方はご相談ください。

定員 10名程度
費用 無料
※テキストがない方は3,300円

申込 8月13日(金)までに 宮代町社会福祉協議会



害虫駆除作業のおしらせ

2-13

問 都市計画担当 34・1111内線342

公園等樹木の害虫駆除に伴う消毒作業を実施します。

実施日 9月7日(火)、8日(水)【予備日】9日(木)、10日(金)
受託業者 東武緑地(株) 048・761・3733



9月7日(予備日9日)

川端広場	中須ファミリー公園
姫宮南たこ公園	古利根川児童公園
姫宮南いか公園	西原児童公園
にじ広場	西原台公園
午前 姫宮東公園	午後 前原公園
姫宮南遊水池公園	金原児童公園
姫宮南緑地・緑道	須賀島公園
姫宮北公園	新道児童公園
姫宮北2.3.4.5.6公園	
姫宮北第1.2遊水池	
姫宮北緑地・緑道	

9月8日(予備日10日)

桃山台中央公園	宮代台中央公園
桃山台南公園	宮代台南遊水池公園
桃山台緑地・遊水池	宮代台北遊水池公園
沖の山公園	憩いの庭公園
午前 クレストヒルズ公園	午後 学園台身代児童公園
和戸児童公園	学園台ゆりのき公園
高野川児童公園	学園台宮前幼児公園
	学園台ゆきやなぎ公園
	学園台けやき公園
	学園台あおぎり公園

新型コロナワクチンに関するおしらせ

申問 地域医療・感染症対策担当 32・1122

①接種証明書の申請受付

接種証明書の申請受付を行います。対象は当面の間、海外渡航の予定のある方のみとします。詳しくは町ホームページをご覧ください。

必要書類 発行までに1週間から10日程度かかります。

1. 申請書
2. 旅券(パスポート)の写し(渡航日時点で有効なもの)
3. ワクチンの接種済証か接種記録書等
4. 本人確認書類の写し(5の返送先住所が記載されているもの)
5. 返信用封筒(要:宛名の記載と切手の貼付)※郵送申請の場合
※本人以外が申請する場合は、委任状が必要となります。

申請先

〒345-0801 宮代町字百間1119 宮代町保健センター 地域医療・感染症対策担当



②8月17日(火)以降の接種予約

8月17日接種以降の予約開始は、8月10日(火)9時からとなります。

12歳から全年齢対象です。予約システム、予約専用ダイヤルからご予約ください。

予約開始

8月10日(火)9時~



宮代町立小中学校の適正配置及び 通学区域の編成等に関する審議会

答申

問 教育総務担当 34・1111 内線425 (2-16)

宮代町の子供たちのより良い学びの場を目指して

町ホームページより、答申の内容やこれまでの
審議結果をご覧ください ▶▶▶

町では、平成28年3月に宮代町立小中学校適正配置計画を策定し、地域説明会を開催するなど、小中学校の適正配置に向けた取組を進めていました。しかし、平成28年12月に「小中学校の統廃合について慎重な取り組みを求める請願」が町議会において採択されました。そこで、町では改めて計画の検証を行うため、令和元年7月に宮代町立小中学校の適正配置及び通学区域の編成等に関する審議会を再度設置し、「宮代町立小中学校適正配置計画及び宮代町立小中学校の適正配置に関する基本方針に対する検証」と「学校教育を取り巻く環境の変化を踏まえた今後のあり方」について、諮問を行いました。

これらの諮問事項に対する審議は、令和元年7月から令和3年5月までの1年11カ月の間、小中学校保護者の代表、地域住民の代表、小中学校長の代表、識見を有する方及び公募による住民の方が委員として参加して行われました。

この間、新型コロナウイルス感染症の影響により、開催できない期間もありましたが、10回の会議と1回の視察研修を行い、この程答申がまとまり、令和3年5月31日に濱本一審議会会長から宮代町教育委員会中村教育長へ提出されました。

町では、今後、審議会からの答申を踏まえ、改めて小中学校の適正配置について検討していきます。

審議会からの答申の概要

教育委員会からの諮問事項 「適正配置計画等の検証」

検証の結果、現行の適正配置計画等に掲げられた内容は、妥当である。

ただし、小学校については、国において35人学級の方針が示され令和3年2月に埼玉県学級編成基準の改正案が示されたことや令和5年度までは児童数の増加が見込まれていること、特に東小学校及び笠原小学校については、10年後となる令和12年度においても令和2年度の児童数より増加が見込まれていることから、今後10年間は4校を維持するとともに、6年後の令和9年度に、改めて検討を実施し、今後の再編に向けて再検討に着手することが肝要であるが、それ以前に今後の児童数の見込みやその他状況の変化がみられた場合は、必要に応じて再検討に着手することを望む。

また、中学校を1校へ再編・統合するにあたっては、通学に関する子供たちの安全性を十分に確保することが必要である。

教育委員会からの諮問事項 「学校教育を取り巻く環境の変化を踏まえた今後のあり方」

新型コロナウイルス感染症の感染拡大に伴い、国において検討されている「少人数学級」及び平成28年4月に導入された「義務教育学校」という新たな教育制度について検討した結果、現時点においては、現行の適正配置計画等への影響を考慮する必要性は低い。

少人数学級については、令和3年度から小学校を順次35人学級にする国の方針が示されている。中学校については、現時点で導入の可否は明らかになっていない。そのため、国の動きを注視し、学校規模に関わるテーマが具現化した場合は、早急に必要な検討を行う必要がある。

義務教育学校については、導入した場合、そのメリットを享受することは可能だが、現行の適正配置計画等に掲げられた学校規模が失われることに伴う諸課題を解決することは難しいと考える。

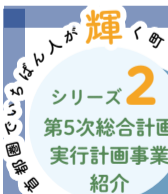

第5次総合計画の前期実行計画事業を毎月少しずつ紹介します。

宮代町立小中学校適正配置事業

? どんな事業?

社会の変化に対応した最良な教育環境を子どもたちに提供するために、小中学校の適正な配置を進めていくもの。

★ 主な成果目標

- ▶ 審議会の答申を踏まえた小中学校の適正配置計画の再検討及び見直し
- ▶ 見直し後の小中学校の適正配置計画に基づく取組の実施

答申では、小学校は道仏地区への移住者も多いから、今後10年間は現状を維持すると良いと言ってるよ。でも人口に合わせて見直す必要があるんだよね。

お友達がいっぱいいて、部活の選択肢が増えると良いな。



これから町では、審議会の答申を踏まえて、検討していくんだね!

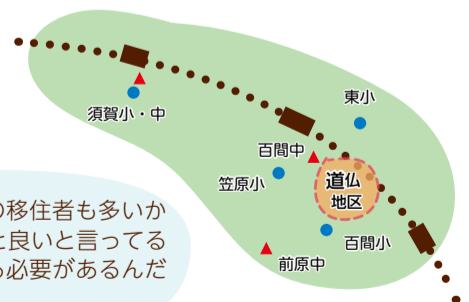

国民年金からのお知らせ

申問 年金担当 34・1111内線318
春日部年金事務所 048・737・7112

1-5

あなたも国民年金を増やしませんか？

国民年金任意加入制度

やむを得ない事情により国民年金保険料を納められなかった期間や、国民年金に加入していなかった期間があると、その期間に応じて年金額が少なくなってしまいます。

国民年金には、ご本人の申し出により「60歳以上65歳未満」の5年間(納付月数480月まで)、国民年金保険料を納めることで、65歳から受け取る老齢基礎年金を増やすことができる『任意加入制度』があります。

▶任意加入できる方

- (1)～(4) すべての条件を満たす方です。
- (1) 日本国内に住所を有する 60 歳以上 65 歳未満の方
- (2) 老齢基礎年金の繰上げ支給を受けていない方
- (3) 20 歳以上 60 歳未満までの保険料の納付月数が 480 月(40年間)未満の方
- (4) 厚生年金に加入していない方

▶保険料・納付方法など

- (1) 保険料は、月額16,610円(令和3年度)です。
- (2) 納付方法は、原則、口座振替またはクレジットカードでの納付になります。
- (3) 申し出のあった月から加入となります。遡って加入することはできません。

▶手続きに必要なもの

- ・年金手帳または国民年金保険料納付案内書
 - ・預貯金等通帳、印鑑(金融機関届出印)
 - ・マイナンバーカード(個人番号カード)
- ※お持ちでない場合は、以下の1及び2をご持参ください。
1. マイナンバー(個人番号)が確認できる書類
 - (1) マイナンバー(個人番号)の通知カード
 - ※記載事項の変更手続きが令和2年5月25日以前に行われ、それ以後変更がない場合に限りです。
 - (2) マイナンバー(個人番号)記載の住民票
 2. 本人確認書類(運転免許証など)
 - ※本人以外の方が届出する場合は、委任状及び代理の方の本人確認書類が必要です。



将来の年金額を増やすには『付加保険料』!

国民年金の付加年金

国民年金保険料(令和3年度月額16,610円)に付加保険料(月額400円)をプラスして納めることで、将来受給する年金額を増やすことができます。付加保険料の納付は、申し込んだ月からとなります。

例 20歳から60歳までの40年間(480月)、付加保険料を納めてもらう場合…

- 60歳までの40年間で納める額
 - 65歳から1年間でもらう額
- 400円×480月(40年) = 192,000円 200円×480月(40年) = 96,000円

付加保険料を納めた分は、3年目からプラスに!!

▶納めることができる方

- ・国民年金第1号被保険者
 - ・任意加入被保険者(65歳以上の方を除く)
- ※国民年金基金に加入している方は、付加保険料を納めることはできません。

年金をもらい始めて、
2年で元が取れるのね!

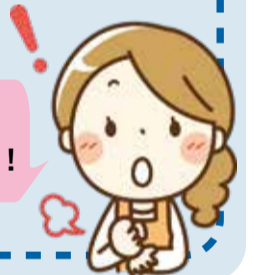

令和3年 優秀選手募集

申問 生涯学習・スポーツ振興担当 34・1111内線432 (2-17)

令和3年の優秀選手を募集します。

●対象

令和2年9月から令和3年8月までに、県スポーツ協会承認の県大会で3位以上の成績を収めた町内在住・在学の個人及び団体

●申込

9月10日(金)17時までに推薦書に必要事項を記載の上、賞状の写しを添付し、担当まで

●推薦書

町ホームページ、担当窓口で配布

●その他

表彰方法等は、対象者に別途ご案内いたします。

●主催

宮代町体育協会



埼玉が誕生して150周年を迎えます!

こころ、咲いたまま。



2021年は / 埼玉誕生150周年

明治4年(1871)年に行われた廃藩置県により、同年11月14日に「埼玉県」が誕生。150年の節目の日となる令和3年11月14日の「埼玉県の日」に向けて、現在さまざまな「埼玉150周年プロジェクト」が展開されています。

埼玉150周年特設WEBサイト「Colorful」では埼玉県を「知る」「祝う」「伝える」の3つのコンセプトで埼玉の魅力を発信しています。埼玉県のこれまでの歴史や、著名人のインタビューを掲載しているなど、コンテンツが盛りだくさんです!

埼玉150周年を埼玉県民ワンチームとお祝いしましょう!

埼玉150周年特設WEBサイト「Colorful」



♡ 介護保険に関するお知らせ

申問 介護保険担当 34・1111 内線 385 1-6

新型コロナウイルス感染症の影響による減免のお知らせ

新型コロナウイルス感染症の影響による収入の減少等、一定の要件に該当する介護保険の第一号被保険者(65歳以上)は、介護保険料が減免となります。

対象

1. 新型コロナウイルス感染症により世帯の主たる生計維持者が死亡、または重篤な傷病を負った第一号被保険者
2. 新型コロナウイルス感染症の影響により、世帯の主たる生計維持者の収入の減少が見込まれる第一号被保険者のうち、次のすべての要件に該当する方

▶要件

- ①世帯の主たる生計維持者の収入の減少額が前年の収入と比べて3割以上であること
- ②収入の減少が見込まれる所得以外の前年中の所得の合計額が400万円以下であること

必要なもの

- 介護保険料減免・徴収猶予申請書
- 新型コロナウイルス感染症の影響による事業収入等の状況申告書
- 収入の減少が見込まれる事実の確認が取れる書類
※給与明細書・帳簿など
- 口座振込依頼書
- 事業等の廃止や失業が確認できる書類
(※該当の方のみ)
- 医師による診断書 (※該当の方のみ)

対象期間

令和3年4月1日から令和4年3月31日までの納期限の保険料

減免額の算定方法

$$\text{対象保険料額} = A \times B \div C$$

- A: 当該第一号被保険者の保険料額
- B: 当該第一号被保険者の属する世帯の主たる生計維持者の減少が見込まれる収入等に係る前年の所得額
- C: 当該第一号被保険者の属する世帯の主たる生計維持者の前年の合計所得金額

前年の合計所得金額	減免又は免除の割合
210万円以下	全部
210万円を超える	10分の8

【令和3年8月から】高額介護(予防)サービス費の基準額が変わります

●介護保険の利用者負担が高額になったとき

同じ月に利用した介護保険サービスの利用者負担の合計額(同じ世帯内に複数の利用者がある場合は世帯合計額)が基準額を超えた場合、超えた額が「高額介護サービス費」として支給されます。

8月から何がかわるの?

「現役並み所得者」が細分化され、一定の年収(年収約770万円)以上の高所得者世帯の負担限度額が変更になります。

利用者負担の1ヶ月の上限

令和3年7月利用分まで

令和3年8月利用分から

利用者負担段階区分	上限額(月額)
●現役並み所得者 同じ世帯に課税所得145万円以上の65歳以上の方がいて、65歳以上の方の収入が単身の場合383万円以上、2人以上の場合520万円以上ある世帯	世帯 44,400円
●一般(他の区分に該当しない方)	世帯 44,400円
●住民税非課税世帯等	世帯 24,600円
●合計所得金額及び課税年金収入額の合計が80万を超える方	世帯 24,600円
●合計所得金額及び課税年金収入額の合計が80万円以下の方	世帯 24,600円
●高齢福祉年金の受給者	個人 15,000円
●生活保護の受給者	個人・世帯 15,000円
●利用者負担を15,000円に減額することで生活保護の受給者とならない場合	個人・世帯 15,000円



利用者負担段階区分	上限額(月額)
●住民税課税世帯等	世帯 140,100円
●NEW 課税所得が690万円(年収約1,160万円)以上の65歳以上の方がいる世帯	世帯 140,100円
●NEW 課税所得が380万円(年収約770万円)以上690万円(年収約1,160万円)未満の65歳以上の方がいる世帯	世帯 93,000円
●課税所得が380万円(年収約770万円)未満の方	世帯 44,400円
●住民税非課税世帯等	世帯 24,600円
●合計所得金額及び課税年金収入額の合計が80万を超える方	世帯 24,600円
●合計所得金額及び課税年金収入額の合計が80万円以下の方	世帯 24,600円
●高齢福祉年金の受給者	個人 15,000円
●生活保護の受給者	個人・世帯 15,000円
●利用者負担を15,000円に減額することで生活保護の受給者とならない場合	個人・世帯 15,000円



♡ 特定健康診査・健康診査 胃がん・肺がん検診のご案内

申問 国保・後期担当
34・1111 内線 314～317
保健センター32・1122

1-5

特定健康診査・健康診査のお知らせ

集団健診の電話予約が始まります！

宮代町の国民健康保険及び後期高齢者医療制度に加入されている方を対象に、**10月25日(月)から31日(日)まで特定健康診査・健康診査を実施**します。希望により、胃がん検診・肺がん検診も同時に申し込みすることが出来ます。

詳しくは、5月に送付した「特定健康診査受診券」・「健康診査受診券」のお知らせをご覧ください。

予約期間

8月23日(月)～27日(金) 9時～16時

予約専用電話番号

初日は、電話がつながりにくい場合があります。
しばらくしてからおかけ直してください。
保健センターや役場窓口では予約できません。

33・6464

予約の際、手元に必ず受診券を準備してください

1. 「氏名」「生年月日」「年齢」「電話番号」
2. 希望する健診内容(特定健診・胃がん・肺がん)
3. 「受診券」の番号
4. 「受診希望日」(第1希望日、第2希望日)



生活保護受給世帯の方へ

40歳以上で生活保護を受給されている方を対象に健康診査を行っています。胃がん検診、肺がん検診も同時実施できます。

●**検診日** 10月29日(金)

●**検査内容** 身体計測・診察・血圧・血液検査(脂質、肝機能、血糖、貧血)・尿検査・心電図

●**検査費用** 無料

●**申込** 8月23日(月)から27日(金)まで(9時～16時)

予約専用電話 33・6464 へ申込

胃がん・肺がん集団検診

●胃がん検診

対象 40歳以上で宮代町に住民登録がある方

検査内容 胃部レントゲン(バリウム)検査

※検査台の上で自分の身体を両腕で支えられる方が対象

検診費用 自己負担額500円

●肺がん検診

対象 40歳以上で宮代町に住民登録がある方

検査内容 胸部レントゲン検査

※喀痰検査の対象は、50歳以上の高危険群の方のみ
高危険群とは、喫煙指数(1日喫煙本数×喫煙年数)が600以上の方

検診費用 自己負担額200円

(喀痰検査同時の場合500円)

注意 心臓にペースメーカーの入っている方、妊娠中やその可能性がある方はご遠慮ください。胃がん検診の受診をご遠慮いただく場合があります。詳しくは、町ホームページをご覧ください。

●共通事項

検診日 11月4日(木)～7日(日)

※町の国民健康保険加入者で特定健診を集団健診で受ける場合は10月25日(月)～31日(日)に同時受診できます。

場所 保健センター

申込 8月23日(月)～27日(金)9時～16時

予約専用電話 33・6464 へ申込

特定健康診査・個別健診の指定医療機関の変更

●対象から外れる医院

- ・久喜市「南栗橋脳神経外科クリニック」
- ・蓮田市「国立病院機構東埼玉病院」※8月末日まで受診可

●新規対象の医院

- ・蓮田市「しらさき蓮田クリニック」



指定医療機関一覧

農業委員の推薦・募集

申問 農地調整担当
34・1111 内線 268

2-14



農業委員会等に関する法律(昭和26年法律第88号)及び宮代町農業委員会の委員選任に関する規則(平成27年規則第39号)の規定に基づき、宮代町農業委員会の委員(以下「農業委員」といいます。)を募集します。

農業委員候補者は、宮代町農業委員候補者評価委員会を選定し、町議会の同意を得たうえで、町長が農業委員を任命します。

主な業務概要

- ◆総会における農地の権利移動や転用申請の許可・決定等の審議
- ◆農地利用最適化推進委員※と連携し、遊休農地の発生防止・解消の推進、担い手への農地集積の推進及び新規就農の支援活動
※令和4年1月中旬に推薦・募集を行います
- ◆農地中間管理機構との連携
- ◆その他上記に附随する現地調査・相談活動や各種研修会等への出席

任期

令和4年4月1日から令和7年3月31日までの3年間

募集人数

14名



推薦・応募資格

- ・農業に関する識見を有し、農地等の利用の最適化の推進に関する事項その他の農業委員会の所掌に属する事項に関し、その職務を適切に行うことができる者
 - ・平日昼間の会議、研修及び農業委員活動に出席できる者等
- ※農業委員になることができない者
- 破産手続開始の決定を受けて復権を得ない者
 - 禁錮以上の刑に処せられ、その執行を終わるまで又はその執行を受けることがなくなるまでの者

応募期間

8月26日(木)9時から9月22日(水)17時まで

推薦・応募方法

募集期間内に下記書類を、農地調整担当へ提出。

- (1) 町内の農業者等が推薦する場合
様式第1号(農業者等が2名以上の連名で推薦)
- (2) 団体が推薦する場合
様式第2号(法人または団体の代表者名で推薦)
- (3) 自ら応募する場合
様式第3号

#みやしろまち 写真コンテスト～この一瞬をキリトレ～

春部門 結果発表

問 広報担当 34・1111内線208 (2-9)

町公式ツイッター上で開催した写真コンテスト（春部門）において最優秀賞1点、優秀賞2点が決まりましたのでお知らせします。22名の方から合計262点のご応募をいただきました。夏部門は8月31日投稿分まで受付中ですので、ご応募お待ちしております。

春部門作品集



夏部門開催中!



最優秀賞

アルパカのハクト君の花見

宮代「東武動物公園」応援倶楽部
(@ yy_yutaka_003) さん



優秀賞



夕陽に輝いた咲き始めの桜

keiji nomura# みやしろまち (@ keijjinomnom) さん

優秀賞



春風

高畑一秋 (@ kazuhiromyu) さん

新型コロナウイルス感染症の影響で経済的に困窮している方への

生理用品の無償配布について

問 人権推進室 34・1111内線210 (2-10)

期間 実施中※在庫がなくなり次第終了
・土日祝を除く8時30分～17時15分
・土日祝は子育てひろばで配布(休館日をのぞく)

場所 下記施設で配布

- ・総務課 人権推進室(2階10番窓口)
- ・子育て支援課 子育てひろば(1階8番窓口)
- ・福祉課 社会福祉担当(1階7番窓口)
- ・保健センター
- ・宮代町社会福祉協議会(すてっぷ宮代)

対象 本人の申出による経済的に困窮している方
※名前、住所の聞き取りはありません
※身分証の提示も不要

内容 生理用ナプキン(1人1パック)

※災害備蓄の保存年限の過ぎたものになりますので、ご理解いただける方のみお持ち帰りください

▼配布方法 いずれかの方法をお選びください。

1. 申出または窓口設置のカードを指差し
2. QRコードで表示された画像の提示



体験版♪

親子料理教室

問 保健センター 32・1122

親子でお家で楽しめるメニューを紹介します。夏休みを利用して、お料理のきっかけづくりに参加してみませんか?

※新型コロナウイルス感染防止のため、試食や出来上がり品のお持ち帰りは行いません。当日は、マスク着用及び検温にご協力をお願いします。

日時 8月18日(水)10時～11時 30分**場所** 保健センター

内容 管理栄養士による食育のお話、レシピの紹介、簡単な調理体験
持物 エプロン、三角巾、タオル、水分、室内履き、筆記用具

対象 町内在住の小学生及び保護者**定員** 5組(先着順)※子どもと保護者1名ずつ**費用** 無料**協力** 宮代町食生活改善推進員協議会

申込 8月2日(月)から保健センターへ電話
※土日祝を除く

MENU

にぎやかおいなりさん
夏野菜の塩昆布和え
とうもろこしのコンソメスープ
キラキラサマーポンチ



暮らし



健康・福祉・保健



子育て・教育



スポーツ



文化



その他

(2-15) = 2階 15番窓口

立つ・歩く座るを楽に!
いきいきプラザ うごける体づくり
はじめませんか?

♡ 申問 高齢者支援担当 34・1111 内線 382 1-6

健康長寿目指して、一緒に体操しましょう!

「いきいきプラザ」はプラザサポーター養成講座受講生とプラザサポーター、運動指導員が協力して体操の指導を行う介護予防教室です。「いきいき百歳体操」で、日常生活(立つ・歩く・座る・持つ)に必要な筋力アップを目指します。

おもりを手首や足首につけてゆっくりあげたり下げたりするだけの、とても簡単な内容ですが、確実に体力の向上を実感できます。プラザサポーター養成講座受講生による「フレイル予防のミニ講話」も行います。

日時 9月8日、22日、10月13日、27日、11月10日、24日
すべて水曜 12時45分～14時15分

場所 和戸公民館2階洋室

定員 6名(先着順)

対象 町内在住の65歳以上で医師から運動を制限されていない方※要介護1～5の方は対象外

費用 300円(保険料)
※初回集金。途中から参加できなくても返金不可。
おもりバンドをお持ちの方はご持参ください(貸出可)。
※購入希望の方は2,000円程度で購入可。

申込 8月6日(金)～27日(金)までに担当窓口または電話



**DV被害者のための
新型コロナウイルスワクチン接種**

申問 人権推進室34・1111内線210 2-9

住民票所在地以外で接種を受けることができます

DV被害者の方の新型コロナウイルスワクチン接種は、「住民票のある住所地」以外にお住まいの方でも受けることができます。そのための手続きは次のとおりです。

①接種券の再交付

「ワクチン接種券」は原則、「住民票がある市町村」から「住民票上の住所地」に送付されます。DV被害等が原因で「住民票の住所地」以外にお住まいの場合は、「住民票のある市町村」に「接種券の再交付」を申請してください。「接種券の送付先」は、安全に受け取りができる送付先を指定してください。

②住所地外接種届出済証の交付

住民票のある市町村から再交付された接種券を持って居住地に届出をすると、「住所地外接種届出済証」が交付されます。

③接種の予約

ご自身でワクチンの接種予約をしてください。

④ワクチン接種

予約日に決められた会場でワクチン接種を受けます。



令和3年度 第2回 宮代町猫一斉TNR (野良猫の不妊手術)

申問 環境推進担当
34・1111内線293、294 2-15

野良猫を低料金で不妊手術します

町では、野良猫を原因とする地域の環境問題を解決するため、公益財団法人どうぶつ基金の無料チケット(さくらねこ無料不妊手術)を活用し、町登録ボランティアの皆さんの協力のもと野良猫の繁殖抑制(不妊手術、TNR)に取り組んでいます。

日時

9月3日、10日、17日、24日 すべて金曜
合計4回(各回15匹まで)

対象 町内の野良猫(飼い主のいない猫)

※野良猫であるか否かは申込者の責任でご確認ください。
※TNR実施の告知チラシを配布(役場から提供可)することで、誤って飼い猫を捕獲してしまう事故を防げます。

費用 無料

※追加手術等で、費用が発生する場合があります。

申込 希望実施日の1週間前まで

留意事項

- ・手術にはリスクが伴うことをご理解の上、お申込みください。※1,000頭に1頭くらいの確率で死亡することがあります。
- ・猫の体調などにより、手術できない場合があります。
- ・不妊手術済みの印として耳先V字カット(さくらみみ)を施すことが必須となります。

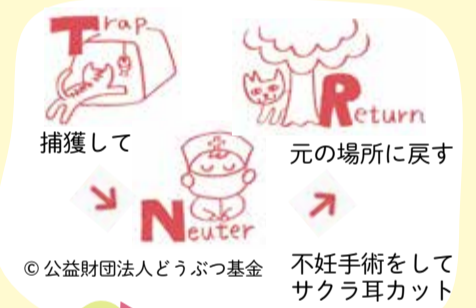

知っ得!

けんこう講習

8月講習会 -歯-

問 保健センター 32・1122

日時 8月31日(火)10時～11時

場所 保健センター

内容 「お口の健康力を高めよう!」講話

講師 歯科衛生士

持物 筆記用具

対象 町内在住の

当日は
●検温
●マスクの着用
をお願いします。

20歳以上の方

定員 10名(先着順)

費用 無料

申込 8月5日(木)から

保健センターへ電話

※土日祝を除く



～「つながり」感じる～

問 高齢者支援担当34・1111
内線382、383

地域住民が気軽につどえる場があると、人とのつながりや支え合いが生まれます。高齢になっても安心して生活できる地域づくりと健康づくりを目指し、今回は本田地区で活動する「辰新田体操クラブ」を紹介します。

< PR ポイント >

コロナ禍でも感染予防を心がけて、無理をしないで活動中です。

自分なりに体を動かして、できることから少しずつ、楽しんで、背すじ伸ばして、一緒に健康寿命を延ばしましょう。

※地域、性別を問わずどなたでも参加できます。

辰新田体操クラブ



日時 第1・3・5水曜日
13時30分～15時
場所 辰新田集会所
費用 月100円
問合せ 田中 32・3811



地域のみんなで こどもたちの居場所づくり

いっしょにあそぼう！ 戸田中央総合病院メディックス



“リアル野球盤”で
ソフトボール選手と一緒に遊ぼう

申問 こども笑顔担当 34・1111 内線 361 ①-8

お正月のテレビ番組で有名な”リアル野球盤”で遊べる機会です。
ソフトボール選手がピッチャーで、宮代町の親子がバッターです。
夏休みの思い出にホームラン！戸田メディックスの選手が投げたボールを打てるかな？一緒にみんなで楽しくあそぼう♪

あそびもエコ活動も二刀流！

みんなが遊べるように、新聞紙を丸めたボール。ポスターを再利用して遊びます。
打席に立てば、誰でも打てる！初心者にも優しい遊び♪

参加選手 ※当日変更の場合あり

- No.5 榎本心美 選手
- No.9 高橋亜珠美 選手
- No.11 江口未来子 選手
- No.18 廣瀬夏季 選手
- No.21 松田愛実 選手
- No.23 田邊奈那 選手



8/22(日)

前半
10時30分-12時
後半
13時30分-15時

場所 進修館四季の丘、ロビー
対象 各回小学生までの親子20組
(小学生のみ、祖父母の参加も可)
申込 8月17日(火)まで※応募者多数の場合は抽選



AGEO MEDICS 産後ボディケアストレッチと ふうせんバレーボール

埼玉上尾メディックス

申問 こども笑顔担当 34・1111 内線 361 ①-8

①ママアスリートと専門家と産後ボディケア

出産してママとなった岩崎選手(旧姓・富永)が、宮代のママたちと一緒に産後ボディケアを行います。岩崎選手のケアも行っている専門家(フィジオセラピスト)と、一緒に専門的な講座を受けましょう！講座中は、赤ちゃんもママの側でリラックス♪



岩崎こよみ選手
(旧姓富永)



フィジオセラピスト
丸毛達也氏

②バレーボール選手とふうせんであそぼう！

ふうせんなら自由自在。レシーブ！トス！アタック！と、バレーボール選手に教わりながら、子育てひろばで夏休みの思い出を作ろう♪

8/29(日)

13時30分-15時
①ボディケア
15時30分-17時
②ふうせんバレー

場所 子育てひろば
対象 ①未就学児親子6組(町内在住)
※産後1年未満優先
②小学生までの親子6組(町内在住)
申込 8月23日(月)まで※応募者多数の場合は抽選



輝く町
シリーズ3
第5次総合計画
実行計画事業
紹介

第5次総合計画の前期実行計画事業を毎月少しずつ紹介します。

身近な場所で子育てサロン事業

？どんな事業？

子育て中の方が孤立しないように、身近な飲食店や集会所等で地域の皆さんが実施する地域子育てサロンの開設・運営をサポートします。



核家族化
相談相手の不在
子育てサービスの周知不足
▶子育ての孤立化

身近にこんな場所があると良い！
・悩みを相談できる
・「ほっ」とできる
・パパママが交流できる
▶子育て支援センターのほかにも、行きやすい場所があると良いな…

地域に、孤立しない子育てを支援する輪が広がるには…

▶身近な飲食店や集会所でもパパママが集まっておしゃべりできるサロンができれば良い。サロンも自分たちでやってみようかな！

できることをできる時に、アイデアを出すだけの参加でもOKです！



一緒にサロンを企画しませんか？

★主な成果目標

地域主体の子育てサロンの運営 3カ所以上

！さあ、何をする？

地域子育てサロンのモデル事業の実施
サロン開設や運営のための支援策の検討

地域子育てサロン 2021

申問 こども笑顔担当 34・1111 内線 361 ①-8

子育て中のパパ・ママが気軽に集まれて、ほっと出来る時間や場所を地域に作ろう！地域のお店や集会所、公園を利用して、中学校区それぞれで月一回開催します。※19p参照

※新型コロナウイルス感染予防対策を行いながら開催します。
マスクの着用や、手洗い・手指の消毒、体調確認にご協力ください。
状況により、開催日や内容が変更になる場合もあります。

◆パパも集まれ！ ◆ブレッツェル作り体験



ドイツ発祥の焼き菓子パン、ブレッツェルを作ってみよう。ドイツ国家認定「製パンマイスター」の知るドイツのお話会もあります。

8月15日(日) 14時~16時
@ドイツパンの店アムフルス(川端3-7-6)

対象 未就学児親子
定員 10組(先着順)
費用 1,000円(材料費込)
申込 8月9日(月・振)まで

◆カフェでお話しましょう



カフェでゆったり、子どもを遊ばせながら、いろ～んなことをおしゃべりしましょう♪

9月14日(火) 11時~13時
@TiTi Cafe(東余原227)

対象 0~2歳児を子育て中のママ
定員 7組(先着順)
費用 500円(ランチ付)

◆みんなでハロウィン



みんなで仮装して西口駅前のお店をまわって、お菓子をもらおう♪

10月16日(土) 15時~17時
@東武動物公園駅西口駅前通り

内容はみんなで企画します！
育てよっ LINE でアイディア
会などの募集をしますよ★

詳細、申込はみやしろで育てよっサイトから！





子育て情報

HiHi
ハイハイ♪

～すくすく育てみやしろっ子～



子育て応援ウェブサイト

みやしろで育てよう



相談員コラムをご紹介します
サイトで全文掲載しています。

子育て相談員 宮島佐代子

ちゃんと感じる



人の気持ちを表す言葉に「喜怒哀楽」というのがあります。皆さんは喜怒哀楽をちゃんと感じていますか。「感じる事」と「考える事」は、違います。「感じる」を表す言葉には、うれしい・ワクワクする・気持ちいい・心細い・不安・怖い・嫌・苦しいなどがあります。どんな感情も感じてみてください。感じる気持ちに善悪はありません。大切なのは「感じること」。

おしゃべりをしたり、愚痴を言ったりして気持ちを発散させて、エネルギーを充電できることもあります。子育てひろばに遊びに来てください。お会いするのを楽しみにしています。

子育て支援センターげんきっ子 臨時休館

9月2日(木)、3日(金) 終日



こはる
内山 心晴 ちゃん
平成26年10月4日生まれ

かいり
権里 くん
令和2年7月15日生まれ

これからも
笑顔いっぱい
元気いっぱい
育ってね☆



このコーナーに登場してくれるお子様を募集しています！

▼応募の方は、写真に

- ①住所 ②氏名(ふりがな) ③生年月日、④性別 ⑤電話番号 ⑥コメント

を添えて広報担当までお送りください。

〒郵送

〒345・8504 ※住所記載不要
宮代町役場広報担当

✉e-mail

voice@town.miyashiro.saitama.jp
申問 広報担当34・1111内線207

役場庁舎内 子育てひろば きしゃぽっぽ 申問 38・6264 ※各講座要申込：開催日の3日前から電話受付

催し物	日時
手形でポン	8月20日(金)①9時30分～ ②13時30分～ 9月6日(月) 9時30分～
パペット & マジック	人形の腹話術や楽しいマジック 8月21日(土)10時～10時30分
親と子の絵本の日	「あおむし」による絵本の読み聞かせ 8月23日(月) 10時30分～10時45分
1歳児教室	しゃぼん玉あそび 9月1日(水)9時30分～
はぐはぐの会 2人目の育児	2人目以降の育児の情報交換 9月3日(金)9時30分～
2歳児教室	しゃぼん玉あそび 9月7日(火)9時30分～
リズム遊び	親子で体を動かして遊ぼう！ 9月9日(木)9時30分～
3歳児教室	しゃぼん玉あそび 9月13日(月)9時30分～

バスボム作り♪

お好きな香りで癒しのバスタイムを楽しみませんか？

8/24(火) ①9時50分～10時40分
②11時～11時50分

食品グレードの材料を使って、エッセンシャルオイル入りの入浴剤を作りましょう。シュワシュワの泡が血行を促進して美肌効果や疲労回復も。入浴タイムをリッチな癒し空間に！

場所 子育てひろば
講師 渡部明美氏
(IMASメディカルアロマアドバイザー)

定員 ①3歳以上の未就学児親子6組
②小学生以上の子ども7名
※未就学児の兄妹参加希望は要相談

費用 1組1個につき200円
作成したバスボムはお持ち帰りできます。

申込 8月19日(木)まで



地域のみんなで子どもたちの居場所づくり / 夏休み！大学生とあそぼう！

夏休み期間中に、子どもが孤立せず安心して過ごせる居場所。大学生のお兄さん・お姉さんと遊び、おしゃべりしながら過ごしましょう♪

場所 子育てひろば
定員 各小学生10名
申込 当日先着順
(未就学児親子は予約)

8/18(水)、19(木)、27(金)
各 ①13時30分～15時
②15時30分～17時

日本工業大学 共栄大学
のお兄さんお姉さんが遊びに来ます

日本工業大学 18日、19日 共栄大学 27日
科学の実験室 スライム作り 渋沢栄一ボードゲーム等

▶夏休みの宿題を持ってもOK！お兄さんお姉さんが優しく教えてくれるよ♪



国納保育園内 げんきっ子 申問 34・5891 ★：電話予約制(利用日当日9時～) ※12時～13時を除く

催し物	日時	内容等
水遊び★	8月4日(水) 10時～11時	持物 水着または水遊び用おむつ・タオル・水筒・日よけ帽子 定員 5組(10名まで)
赤ちゃんげんきっ子★	8月11日(水) 10時～11時	親子ふれあい遊び・手形 定員 5組(10名まで)
絵本の日★	8月16日(月) 10時15分～10時30分	「あおむし」による絵本の読み聞かせ 定員 5組(10名まで)
げんきっ子の日★ 申込 8月10日(火)～ 12日(木)12時	8月18日(水)、19日(木) 10時～11時	プラバンキーホルダーを作ろう ※汚れても良い服装でお越しください 持物 プラバンにしたいイラスト 定員 5組(10名まで)
園庭開放日★	8月3日、10日、17日、24日 31日すべて火曜 13時30分～15時	園庭で遊ぼう 定員 1～2組(6名まで)

ミニ縁日

3日のうちどれか1日を申込ください。

8/24(火)、25(水)、26(木) 10時～11時

お面やちようちんで、縁日気分を味わいましょう♪
足形のすいかうちわを製作します。

場所 げんきっ子
定員 5組(10名まで) 申込多数の場合は、抽選
持物 お持ち帰り用エコバック
申込 8月10日(火)9時～12日(木)12時

姫宮保育園内 のびのびキッズルーム 申問 34・8393

※8月10日(火)～14日(土)はお休みです。
※一時保育も行っておりますのでご利用ください。

催し物	日時	内容等
子育て広場 ※要予約	8月6日(金)10時30分～11時30分	身体測定・手形
	8月20日(金)10時30分～11時15分	お水で遊ぼう 持物 濡れてもいい服装、タオル、着替え
	8月27日(金)10時30分～11時30分	誕生日カードを作ろう (8月生まれ)
ランチタイム※要予約 8月17日(火)まで	8月24日(火)11時30分～12時30分	保育園給食の試食 定員 親子5組
園庭開放 保育園のお庭であそぼう	平日9時30分～12時、13時～16時(1時間程度)・土曜10時～11時	※室内利用は要予約(平日:10時～11時、13時～14時)

公共施設情報シイガシ

宮代町の木は「シイガシ」!!

新型コロナウイルス感染拡大防止のため、掲載の催しが延期・中止、公共施設が休館となる場合がありますのでご注意ください。詳しくは町ホームページで確認、各担当・主催者へお問い合わせください。

笠原小学校内
陽だまりサロン

申問 37・0145

ホームページ



開館時間

月曜～金曜、第3・第4土曜
10時～16時

事業名	日時	内容
夏休み特別企画! 子どもさをり織り体験 申込: 直接または電話	8月2日(月)、6日(金)、20日(金)、23日(月) 10時30分～15時(各30分) ※作品の受け渡しは8月27日(金)以降。	カラフルな糸を使ってコースターを2枚織ります。 費用: 中学生まで無料、一般2枚で100円
ピアノ&ギターの ミニコンサート	8月17日(火)10時30分～11時30分	笠原小のピロティにて、ゆったりと生演奏を聴いて楽しいひとときを過ごしましょう♪ 演奏: ピアノ(はーもにー) ギター(みっちゃん)
水鉄砲を作っ て的あてしよ う 申込: 直接または電話	8月21日(土)10時～12時	竹で水鉄砲を作っ的にあてて遊びます。 講師: 八木橋孝雄氏 定員: 8名(先着順) 費用: 100円(材料費) 濡れてもよい服装でお越しください。
みんなのほっとカフェ	8月18日(水)14時～15時30分 時間内であればいつでも相談できます。	子育てや人間関係の悩み、モヤモヤを、ニーズカードを使って整理するお手伝いをします。肩の荷をおろしてホッとする時間を過ごしませんか。 聞き手: 宮代町家庭教育支援チーム・佐藤 対象: どなたでも
リコーダーを吹きましょう	8月28日(土)13時30分～14時30分	持物: ソプラノリコーダーまたはアルトリコーダー ※変更する場合があります。開催についてはお問い合わせください。
ぬりえをしましよ う ※9日(月)はお休みです	毎週月曜13時30分～	ゆったりとした気分で好きな色を塗ってみませんか。脳を活性化したり、自律神経を整えたりする効果があるとされています。 持物: ぬりえ、色鉛筆など(ない方にはこちらでも用意しています)
いきいきの日 ※8月31日(火)は申込制 申込: 直接または電話	毎週火曜10時30分～11時30分 8月3日、10日、24日、31日: 陽だまりサロン 8月17日: お休み ※新しい村へのお問い合わせはご遠慮ください	※8月は新しい村での体操はお休みです。陽だまりサロンでビデオ体操を行います。 リズムに合わせて基礎体操を学びましょう。 8月31日(火)は、陽だまりサロンでヨガを行います(定員: 13名)。 持物: 飲み物、タオル、上履き
囲碁・将棋の日 申込: 直接または電話	毎週水曜10時～12時	椅子に座ってできます。 空いていれば当日でも利用できます。電話でご確認ください。 定員: 6組
さをり織り体験の日 申込: 直接または電話	毎週木・金曜10時30分～12時、または 13時30分～15時	裂きをりマット、使わなくなった布を裂いて織ります。 費用: 700円(糸代) 持物: 布(ない方は要相談)

夏休み

コミュニティセンター **進修館** 申問 33・3846
info@shinsyukan.or.jp

ホームページ

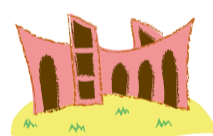

開館時間

9時～21時30分

進修館の回廊(1階通路)で展示をしませんか?

回廊は、施設利用者だけでなく、さまざまな方が通る公共スペースです。作品の展示や活動のPRに利用しませんか?

対象 非営利団体(営利団体は、施設利用に紐づいたもののみ利用可)

展示可能期間 最大7日間

※ただし、空いていれば展示開始日の1週間前から7日間の延長申請が可能。

費用 無料(展示パネルの貸出可。数に限りがあります。)

申問 展示開始日の6か月前～2週間前までにボランティア室窓口(1階)へ申請

2階ロビーの電源有料貸出

ロビー(フリースペース)ご利用時、電源を有料で貸出します。

※延長コードなどの附属備品の貸出はありません。

費用 一口1時間50円

申問 ボランティア室窓口(1階)

インフォメーション窓口(2階ロビー)

施設の利用申請がスムーズに 事前利用者登録を開始します ※登録無料

●申問●
ボランティア室窓口(1階)

9月1日より、利用者登録をすることで、申請時に毎回手書き記入していた利用者情報の記入が不要になり、よりスムーズになります。それに先立ち、利用者登録を事前開始します。

●対象者●

施設を利用する
団体・個人

●事前登録方法●

- 利用者登録受付票(ボランティア室受付にて配布)に記入の上、提出。
- 9月から使える利用者番号を発行します。
- ※登録番号は個別に選ぶことはできませんのでご了承ください。

家に帰ったらまずは手洗い・うがいをしよう!

ホームページ

図書館

申問 34・9944



火曜～金曜
土・日・祝日

開館時間

9時30分～19時 ※休館日：毎週月曜(祝日を除く)
9時30分～18時 8月3日、10日、31日すべて火曜

企画!

事業名	日時	場所	内容
夏休みおはなし工作会 申込：8月1日(日)9時30分 から8日(日)18時まで に直接または電話	8月9日(月)14時30分～15時30分	研修室	絵本の読み聞かせと簡単な工作をします。 紙コップをとばしてあそぶおもちゃを作ります。 定員：6名(先着順) 対象：4歳～小学生(幼児は保護者同伴) 持物：はさみ、のり、水性カラーペン
夏休み親子で楽しむ おはなしと映画の会	①8月21日(土)、②28日(土) 14時30分～15時30分	ホール	①おはなし：「かにかにこそこそ」「鬼とちっちゃなブクティーン」 映画：「ジャングル大帝 親友」 ②おはなし：「わらとすみとそら豆」「瓜こひめこ」 映画：「オバケちゃん」 定員：各日 50名(当日先着順) 対象：3歳以上(目安)
夏休み読書感想文教室 申込：8月7日(土)9時30分～ 直接または電話 ※定員を超えた場合は初参加の 方優先	8月21日(土)10時～12時30分	研修室	現役の学校の先生が読書感想文のコツを伝授します！必ず 事前に本を読んできてください。 講師：NPO法人子どもの夢TOSS埼玉 定員：9名(先着順) 対象：町内在住の小学生(保護者同伴必須) 持物：本、筆記用具、水筒、清書用紙
夏休み子ども映画会	8月29日(日)14時～15時	ホール	「絵からとびだしたねこ」「のっぺらぼう」「転失気」 定員：50名(当日先着順) 対象：3歳以上(目安)
ライブラリーシアター 「ジュラシック・ワールド」 (2015年 アメリカ映画 字幕)	8月13日(金)14時～16時10分	ホール	93年の公開以来、根強い人気を誇るジュラシックパーク シリーズ、第4弾。幅広い世代が楽しめるハラハラドキド キの傑作恐竜映画。 定員：50名(当日先着順)
紙芝居と折り紙	8月14日(土)14時30分～16時	研修室	紙芝居：「おけやのてんのぼり」ほか 折り紙：モーターボート 定員：10名(当日先着順) 対象：3歳以上(目安)
ナクソス音楽会 第5回「作曲家は鳥がお好き？ ～鳥の名前が入った曲～」	8月15日(日)14時～15時10分	ホール	音楽配信サイト「ナクソス・ミュージック・ライブラリー」 から名演奏をお届けします。※生演奏ではありません。 定員：50名(当日先着順)
夕べのこわ～いおはなし会	8月22日(日)16時～17時15分 ※8月8日(日)から児童カウンターで 整理券を配布	ホール 研修室	こわ～いおはなし会のあとは、ミニきもだめし！ 定員：30名(先着順) 対象：5歳～小学生 持物：懐中電灯
童話と絵本の会	9月4日(土) 【2・3歳以上の部】14時30分～14時50分 【4歳～小学生の部】15時～15時30分	ホール	年齢に合わせた絵本の読み聞かせ 定員：各8名(当日先着順) 対象：2歳以上(目安)
第10回 宮代町図書館を使った 調べる学習コンクール 応募：9月4日(土)9時30分 から29日(水)18時まで	町内在住・在学の小中学生の皆さんを対象に、図書館の本などを使った「調べる学習」の作品を募集します。 【募集する作品】 調べるテーマは自由！身近な疑問や不思議に思ったこと、興味があることなど。 【作品の形態】 サイズ：小学生B4サイズ、中学生A4サイズまで ページ：50ページ以内(目次、参考文献一覧を除く) 【作品の提出先】町内小・中学校に通う児童・生徒の皆さんは、ご自分の通う学校へ 町内在住で町外の小・中学校に通う児童・生徒の皆さんは宮代町立図書館へ持参 ●図書館では「調べるおうえん隊」が「調べる学習」をサポート！ 質問・相談にきてくれた人には、『調べる学習攻略本』をさしあげます。 ●全国コンクールおよび宮代町コンクールの作品レプリカを展示しています。ぜひ、参考にしてみてください。		

開館時間

火曜～土曜 9時～21時
日曜・祝日 9時～18時

8月は
月曜日も営業中！ ホームページ

ぐるる宮代

申問 32・1543



スポーツスクール・学習
ミズノ

ぐるる宮代にて多様な教室、スクールを開催しています。

- ヨガ ■水泳 ■新体操 ■フットサル ■卓球
- 体育 ■バスケットボール ■テニス ■バドミントン

※一部のスクール・教室には無料体験もあります。

※参加には、事前申し込みが必要です。

事業名	日時	場所	内容
キッズ水泳教室(第2期) 申込：8月21日(土)10時～	8月31日(火)～12月2日(木) 火～金曜 ①16時30分～17時20分 ②17時30分～18時20分 土曜 ①15時30分～16時20分 ②16時30分～17時20分		対象：5歳～小学生 費用：全13回 12,970円(入会時期で変わります) 持物：水着、水泳帽子(指定有)、タオル、飲み物
水中ウォーキング教室 申込：8月21日(土)10時～	8月31日(火)～12月2日(木)の火曜・木曜・金曜(全39回)の中で 自由選択※13回コースか26回コース ※祝日のぞく 13時～13時50分		水中で全身運動を行います。 定員：20名(先着順) 対象：16歳以上 費用：13回 6,500円 26回 8,000円 持物：水着、水泳帽子、タオル、飲み物
大人の水泳教室 フリークラス(第2期) 申込：8月21日(土)10時～	8月31日(火)～12月2日(木)の火～土曜の中で自由選択 ※13回コースか26回コース ※祝日のぞく 12時～12時50分		初級・中級・上級のレベルに応じて参加できます。 定員：50名(先着順) 対象：16歳以上 費用：13回 12,970円 26回 15,620円 持物：水着、水泳帽子、タオル、飲み物
大人の水泳教室 曜日限定固定クラス(第2期) 申込：8月21日(土)10時～	【午前の部 10時～11時20分】 木曜(中級) 9月2日(木)～12月2日(木) 金曜(初級) 9月3日(金)～11月26日(金) 【夜間の部】 18時30分～19時20分 火曜(上級) 8月31日(火)～11月30日(火) 水曜(中級) 9月1日(水)～12月1日(水) 木曜(中級) 9月2日(木)～12月2日(木)	※祝日のぞく	各レベルに応じて参加できます。 (種目クロール～個人メドレー) 定員：各クラス10名(先着順) 対象：16歳以上 費用：13回 12,970円 持物：水着、水泳帽子、タオル、飲み物

3密(「密閉」「密集」「密接」)を避けよう!

Information

新型コロナウイルス感染拡大防止のため、催しが延期・中止となる場合がありますのでご注意ください。詳しくは町ホームページで確認、各担当・主催者へお問い合わせください。

暮らし

耐震・リフォーム無料相談窓口を開設します

地震による被害は、「住む場所(住宅)」、さらには「命の危険」にまで及ぶこともあり、生活する上で非常に深刻なものとなります。現在、お住いの家に不安等をお持ちの方ぜひご利用ください。

日 8月10日(火)、9月10日(金)10時~12時、13時~15時
場 役場2階13番窓口前

対応者 町内の耐震診断士及び耐震改修工事店
持 建築した時の資料(建築確認申請、設計図等)、現況写真※あればご持参ください。
問 建築開発担当 内線345



宮代町店舗・住宅リフォーム事業補助金まもなく終了

宮代町店舗・住宅リフォーム事業補助金は、まもなく予算額に達しますので、申請を検討される場合は、事前に担当までお問い合わせください。
申問 商工観光担当 内線265

行政書士無料相談会

日 8月19日(木)13時30分~16時
場 役場2階203会議室

相談内容

- (1) 官公庁提出書類に関すること
 - (2) 許可・認可等の手続き
 - (3) 相続、遺言書等に関すること
 - (4) 各種契約書・示談書・内容証明等に関すること
- 問 埼玉県行政書士会春日部支部
048・812・5092

エンディングノートの書き方講座 & 暮らしのなんでも相談会(要予約)

日 ①8月23日(月)、24日(火)14時~16時
②8月30日(月)14時~16時(暮らしの悩み相談会)
場 宮代町社会福祉協議会 多目的室
定 15名
費 500円(エンディングノート代)
持 筆記用具
申 特定非営利活動法人暮らしの相談室
048・752・5009
問 加納 090・1886・0415

宮代町新型コロナ予防対策事業費補助金申請期限延長(8月31日まで)

埼玉県におけるまん延防止等重点措置等に基づく協力要請の実施期間が8月22日まで延長されたことに伴い、町補助金の申請期限を延長します。
※補助対象経費は令和2年4月1日から令和3年8月31日までの支出に限る。
問 商工観光担当 内線266



農家の皆さんへ「農家意向調査」にご協力ください

「宮代町農業振興地域整備計画」の見直しから10年が経過することから、改訂に向けて調査を実施します。皆様の意向をできる限り反映した形の計画にするため、調査にご協力をお願いいたします。
調査時期 8月~9月末日※調査用紙は順次郵送
調査対象 町内全農家
内 後継者に関すること、今後の農業経営に関する展望等の設問を予定しています。
問 農地調整担当 内線269

普通救命講習Ⅲ 受講者募集

応急手当に関する知識と技術を習得してみませんか。
日 9月12日(日)9時~12時
場 埼玉東部消防組合 宮代消防署
内 主に小児、乳児を対象とした心肺蘇生法など
定 12名(先着順)
対 東部消防組合管内(久喜・加須・幸手・白岡・杉戸・宮代)に在住・在勤・在学している中学生以上の方
申問 8月12日(木)9時から
埼玉東部消防組合宮代消防署 34・0119

埼玉県立宮代特別支援学校第2回学校公開のお知らせ

日 9月7日(火)10時~12時 受付9時40分~
場 埼玉県立宮代特別支援学校
内 学校概要、教育内容等の説明等
対 本校へ入学・転学を考えている幼児児童生徒の保護者及び関係者など
申問 埼玉県立宮代特別支援学校 35・2432

2021埼玉がいいね! 保育士就職説明会

日 ①8月24日(火)②10月2日(土)
13時~16時
場 ①ウエスタ川越1階多目的ホール
②川口市民ホール「フレンジア」
問 埼玉県少子政策課 048・830・3349

2021埼玉がいいね! 保育士就職フェア

「ライフスタイルに合った働き方」をコンセプトに、県内100以上の保育所等と保育の仕事に興味のある方とのマッチングを支援するイベントです。
日 9月4日(土)、5日(日)13時~17時
場 大宮ソニックシティ地下1階第1展示場
申 当日参加可
問 埼玉県少子政策課 048・830・3349

埼玉県警察官採用試験のご案内

【第2回試験】
受付期間 8月5日(木)9時~24日(火)17時
《第1次試験》試験日 9月19日(日)
合格発表 10月4日(月)
《第2次試験》
身体検査 10月9日(土)、10日(日)のうちいずれか指定する1日
体力検査・人物試験 10月23日(土)~31日(日)のうちいずれか指定する1日
最終合格発表 12月22日(水)
採用予定日 令和4年4月1日又は令和4年10月1日
申 原則、インターネット申込
問 杉戸警察署警務課警務係 33・0110
埼玉県警察パンフレットや受験案内等は杉戸警察署で配布しています。

求人企業合同面接会

日 9月16日(木)13時~16時 受付12時~15時30分
場 大宮ソニックシティビル4階市民ホール
対 2022年3月大学・短大・専門学校等卒業予定の方、既卒3年以内の方
その他 予約不要、入退場自由、求人企業情報を来場者全員に配付します。履歴書を複数枚お持ちください。(当日会場でコピーもできます。)参加企業名は、開催2週間前より当協議会ウェブサイトに掲載。
問 埼玉県雇用対策協議会 048・647・4185
<http://www.kotaikyou-saitama.ne.jp>



気をつけて!! 補聴器の購入は慎重に!

問 宮代町・杉戸町消費生活センター
34・1111内線524

眼鏡店で受けた聴力測定結果から「早めに補聴器をつけないと認知症になりやすい」と言われ、約40万円ですごい場で購入した。しかし後日、専門医に測定してもらうと、補聴器は必要ないといわれた。(60歳代 女性)

アドバイス

- ・補聴器を購入する前には、専門医の診断を受けましょう
- ・「聞こえ」が十分でない高齢者は、家族など周りの人にサポートを求めましょう
- ・不審に思ったときは、消費生活センターにご相談ください



フォレスト みやしろ

申問 広報担当
内線 208



町民のみなさんからの催し物案内です。掲載希望の方は、広報担当へお申し込みください。

夏から秋にかけての里山自然観察会

日 ①8月15日②9月19日全て日曜9時30分~11時
場 新しい村ステージ前集合
内 ①夏の里山で昆虫を中心にした自然観察
②秋へと移りゆく里山の自然観察
対 誰でも参加可。未就学児は保護者同伴。
持 マスクなどの新型コロナ対策と虫除け対策とあれば魚取り網や虫取り網
主問 山崎山こどもエコクラブ
八木橋 34・6581

広報担当や町ホームページにある掲載依頼書を直接・郵送・メール等で提出してください。
※費用が1回1,000円以上のものは事業計画書を併せて提出

掲載希望月の

2か月前の25日までに提出してください

令和3年度埼玉未来大学 (後期課程) 受講生募集

受講期間 10月～3月
募集学科 ライフデザイン科、地域創造科選択講座
対 県内在住の令和3年4月1日現在、満50歳以上の方
申問 役場・公民館等で募集案内を入手し、9月10日(金)までに必着。詳しくは、ホームページをご覧ください。
(公財)いきいき埼玉未来大学担当 048・728・2299
<https://www.iki-iki-saitama.jp/mirai-college>

埼玉県議会フォトコンテスト 作品募集

応募資格 どなたでも応募できます。
【一般写真部門】
規格 A4または四つ切り(ワイド可)
テーマ A:「埼玉の四季」、B:「フリーテーマ」
【モバイル写真部門】
規格 2メガ程度の画像データ (JPEG)
テーマ A:「埼玉の魅力」、B:「埼玉の感動」
応募条件 平成31年1月1日以降に埼玉県内で撮影された未発表のもの
申問 事務局まで、11月10日(水)17時必着
※応募要領は、県議会ホームページからダウンロード可。
埼玉県議会事務局 048・830・6257
<https://www.pref.saitama.lg.jp/s-gikai/index.html>

労働力調査にご協力ください

総務省統計局では、毎月労働力調査を実施しています。調査の対象は、全世帯の中から無作為に選定した約4万世帯に居住する15歳以上の方です。労働力調査から得られるデータは、国や都道府県が実施する雇用失業対策などの企画・立案をする上で重要な指標として利用されます。統計調査員が調査票の記入のお願いに伺った際には、ご協力をお願いします。
問 埼玉県統計課人口統計担当 048・830・2314

全国一斉 「子どもの人権110番」強化週間

期間 8月27日(金)～9月2日(木)8時30分～19時
※8月28日(土)、29日(日)は10時～17時
電話番号 0120・007・110(全国共通・無料)
※IP電話不可
相談担当者 法務局職員、埼玉県人権擁護委員連合会こども人権委員会 ※秘密厳守
問 さいたま地方法務局人権擁護課 048・859・3507

8月1日から31日までは「人権尊重社会をめざす県民運動強調月間」です！

「人権尊重社会をめざす県民運動」は、さまざまな人権課題への理解を深め、「すべての県民がお互いの人権を尊重しながら共に生きる社会」を実現するため、県・市町村はもちろん県民総ぐるみで取り組む運動です。

「ヒューマンフェスタオンライン2021」

人権メッセージ動画配信等を通じて人権意識の向上を図ることを目的としています。是非イベントにご参加ください。

日 8月1日(日)～9月30日(木)
場 インターネット特設サイト
URL:<https://saitama-jinken.com/>
テーマ インターネットによる誹謗中傷
問 埼玉県人権推進課調整担当 048・830・4718



令和第2期(令和3・4・5年度) 埼玉県環境アドバイザー募集



豊富な経験や知識を有し、地域での環境保全活動や環境学習等に対して指導及び助言等を行う「環境アドバイザー」を募集しています。
申問 県環境政策課のホームページで確認の上、各応募締切日までに郵送または持参。
埼玉県環境政策課 048・830・3019

埼玉県防災学習センター(そな～え)

埼玉県防災学習センター(そな～え)は、地震や暴風などの疑似体験を通して災害時の対処法が学習できる施設です。災害が起きた時の対応や日頃からの備えを学びませんか。
休館日 月曜日(祝日の場合は翌日)・年末年始
開館時間 9時～16時30分(入館は16時まで)
問 埼玉県防災学習センター 048・549・2313
住所: 鴻巣市袋30

健康・福祉・保健

大学の開放授業講座の受講生募集

55歳以上の方を対象に、県内外の大学がさまざまな分野の講座を開放し、一般の学生と一緒に学んでいただく機会を提供します。
対象 県内在住の55歳以上の方
期間 おおむね9月から3月まで
場 県内大学、都内1大学
科目 経済政策、社会福祉、語学など
費 各科目 10,000円程度
申 埼玉県ホームページの募集案内を確認の上、8月1日から各大学へ直接申込み。
<https://www.pref.saitama.lg.jp/a0603/4-rikarento.html>
問 埼玉県高齢者福祉課 048・830・3263

成年後見なんでも電話相談

9月は、九都県市合同の成年後見制度普及促進月間です。成年後見制度について詳しく知りたい方、利用をお考えの方の疑問に、後見実務に詳しい弁護士、司法書士、社会福祉士がお答えします。
日 9月4日(土) 10時～16時
※048・710・5040(当日のみ)
問 埼玉県地域包括ケア課 048・830・3251(当日は上記へ)

スポーツ

ヨガ教室

総合型

日 9月8日(水)、22日(水) 11時～12時
場 コミュニティセンター進修館 和室
内 ヨガでリフレッシュ、アンチエイジング効果もあります。
定 7名(先着順)
対 一般成人
費 500円(保険代・会場費等)
持 マスク、飲み物、タオル、バスタオル(ヨガマット)
申問 参加希望日の4日前までに総合型スポーツクラブみやしろへ。
総合型スポーツクラブみやしろ 080・8821・0716
メール: miyashirosc@gmail.com
<http://miyashirosc.strikingly.com>

秋季町民ソフトボール大会

体協

日 9月19日(日)、26日(日)、10月3日(日)、10日(日)
受付8時45分～ ※開会式は、行いません。
場 ぐるる宮代ソフトボール場 他
抽選 今回の抽選は、代理抽選で行います。抽選会はありません。
費 1,000円
持 メンバー表、スポーツ傷害保険の写し
※試合当日に提出してください。
申 8月31日(火)までに生涯学習・スポーツ振興担当 内線432
問 町ソフトボール協会 木坂 090・3088・2585

令和3年度町民スポーツ大会 硬式テニスの部

体協

日 9月26日(日) 予備日10月3日(日)
集合8時45分
場 ぐるる宮代テニスコート
内 男子・女子ダブルス
対 ペア一人が宮代町在住、在勤、在学、町硬式テニスクラブ員、ミズノスクール生であれば可。
費 1ペア2,000円(保険代含む)
申 9月17日(金)17時までに生涯学習・スポーツ振興担当 内線432
問 斉藤 32・5148
主催 宮代町
主管 町体育協会、町硬式テニスクラブ

人権

それは



愛 ヤングケアラーについて

～子どもの人権について今一度考えよう～

皆さんは、ヤングケアラーという言葉をご存知ですか。
埼玉県の条例では、ヤングケアラーとは、病気や障がい等のため援助を必要とする身近な人に対して、日常生活上の世話などを行っている18歳未満の子どもと定められています。
ヤングケアラーをめぐる、国は、全国の教育現場に対する初の実態調査を行いました。調査結果によると、世話をしている家族が「いる」と回答したのは、中学2年生が5.7%、全日制高校2年生が4.1%となっており、誰にも相談できず孤立しがちな実態や、健康・学業への悪影響も全国的に初めて裏付けられました。
家族がお互いに助け合うことは大切なことです。しかし、子どもの負担となって悩みを相談できず周りから取り残されたり、進学や就職に影響が生じたりすることは、子どもの人権を侵害することにもなりかねません。
子どもが、学業や好きなことに打ち込み、もっと子どもらしい時間を過ごすために、私たちにできることは何でしょうか。大事なことは、子どもと身近な学校やまわりの気づきと社会全体のサポートです。子どもとのコミュニケーションや交流する場を設けることで、ヤングケアラーの自覚がない子どもに気づくことができ、様々な支援につなげていくことが可能です。
埼玉県では、「すべての県民がお互いの人権を尊重しながら共に生きる社会」の実現に向けて、「人権尊重社会をめざす県民運動」を展開しています。
8月は「人権尊重社会をめざす県民運動強調月間」です。この機会に、子どもの声に耳を傾けてみませんか。

問 人権推進室内線 210 生涯学習・スポーツ振興担当内線 431



宮代町「農」のあるまちづくり

新しい村



森のカフェ

営業時間 9時30分～16時
ラストオーダー15時45分

森の市場「結」 問 36・3955
営業時間 9時30分～17時

8月の定休日(平日月曜) 2日、16日、23日、30日

今月の
お買い得
情報!

生産者土曜日 14日(土)
西口サービスデー 24日(火) ※会員ポイント2倍デー
お米の特売日 14日(土)、15日(日)、28日(土)、29日(日)

お盆週間

8月11日(水)～15日(日)

お盆用切花、お盆の商品やお供え用菓子を数多く、
取り揃えております。

～梨狩り～ 畑で婚カツ



9.15(水)
10時～12時

場 村の集会所
費 男性3,500円(税込)
女性2,500円(税込)

梨の収穫体験を通じて男女の出会いを応援します。
普段着でお気軽にご参加ください!

定 男女各25名(最少催行人数各10名)
対 32歳から47歳までの独身男女
持 筆記用具
申 8月3日(火)から9月2日(木)17時まで。
締切後、抽選結果を郵送。
※キャンセル料(半額) 9月11日(土)以降
※キャンセルは電話でのみ受付

9.21(火)
10時30分～12時

手作り 酵素シロップ作り

場 村の集会所 費 3,800円(税込)
1キロ分の季節の果物、ほっつけ田んぼで収穫した
玄米、メディカルハーブガーデンのハーブを使い、
手作り酵素シロップを作ってみませんか?

講 新井百代氏
定 12名(先着順)
最少催行人数5名
持 エプロン・筆記用具
※キャンセル料(半額)
9月15日(水)以降



農の家 村の集会所

申問 48・6560(農の家)
営業時間 9時～17時 月曜定休

各講座は、電話又は新しい村ホームページ応募フォームから
お申し込みください!

今月のオススメ!

アイスクャンディー 330円(税込)

宮代の旬の果物ぎっしり!
季節の宝石箱♪



9.22(水)
10時～13時

La Verdura [ラベルドゥーラ]

場 村の集会所 費 4,000円(税込)

イタリアで修業したシェフが旬の宮代野菜を使い、
本格イタリアン料理をお伝えします。ご家庭
で華やかなイタリアンをお楽しみください。

講 湯浅克也氏((株)料理設計 代表取締役)
定 10名(先着順)
最少催行人数5名
持 エプロン、三角巾、
筆記用具

※キャンセル料(半額)
9月17日(金)以降
※新型コロナウイルス感染症対策のため
出来上がりの料理はお持ち帰り
いただく場合がございます。



新型コロナウイルス感染拡大防止のため、掲載されている催しが延期・中止となる場合があります。
開催状況は新しい村ホームページを確認してください。内容は7月20日時点の情報です。

8月

マスク着用等感染予防対策の上、
お越しください。

無料相談

- ① **子どもの家庭相談** 子育てひろば 32・6899
子どもや家庭一般相談 日 毎週木曜 13時～16時
◆宮島佐代子相談員 場 子育てひろば(役場庁舎)
※直接窓口へ
- ② **乳幼児健全育成すくすく相談** 子育てひろば 32・6899
乳幼児の育成相談 日 毎週水曜 9時～12時
◆原嶋朋子相談員 場 子育てひろば(役場庁舎)
※直接窓口へ
- ③ **育児相談** 子育てひろば 32・6899 (ファックス) 34・1163
げんきっ子 34・5891 (ファックス) 34・5891
育児相談等 日 ①毎週月曜 9時～12時②祝日を
除く毎週火曜・金曜9時～12時
◆①亀田玲子相談員(子育てひろば) 場 ①子育てひろば(役場庁舎)
②栗原富智枝相談員(げんきっ子) ②げんきっ子(国納保育園)
※電話、ファックスでの相談可。
- ④ **子どもの健康相談** 保健センター 32・1122
身長、体重測定、発育・発 日 8月4日、18日 水曜
達・育児相談など 9時30分～11時30分
※電話相談可。感染予防のため、 場 保健センター
め、遊具等は使用できません。 持 母子健康手帳、バスタオル

- ⑤ **栄養相談※要予約** 保健センター 32・1122
子どもの食事(離乳食や幼 日 8月4日、18日 水曜
児食の進め方・少食・偏食) 場 保健センター
大人の食事(生活習慣病に 日 詳細な時間はお問い合わせください。
関する相談) ※詳しい時間はお問い合わせください。
※オンライン相談可
- ⑥ **教育相談・いじめ相談** 学校教育担当 内423
幼児、児童、生徒、保護者 日 毎週月曜～金曜(祝日を除く)
の教育上の悩み相談、いじ 9時～17時
めや進路等の教育相談 ※電話相談可。面接相談希望の
◆教育相談員・指導主事 場合は、直接窓口へ
- ⑦ **町民相談** 人権・男女共同参画担当 内210
人権、日常生活、行政等 日 8月10日(火)
に対する悩みごと 10時～12時、13時～15時30分
◆町民相談員、人権擁護 場 役場2階203会議室
委員、行政相談員 ※電話相談可(相談日のみ 内210)
- ⑧ **法律相談※要予約** 人権・男女共同参画担当 内210
様々な悩みごとにおける 日 8月10日(火)10時～12時
法的な解釈や手続き等 8月24日(火)14時～16時
◆弁護士 場 役場2階10番窓口
※面談相談のみ(相談時間は25分間)
※毎月1日から予約受付(祝日は翌期日)
- ⑨ **女性相談※面談要予約** 人権・男女共同参画担当 内210
家族関係、夫婦関係、DV、人 日 8月7日(土)、16日(月)13時～16時
間関係、生き方等の悩みごと 場 役場2階10番窓口
◆女性相談員 ※電話相談可(相談日のみ 内506)

- ⑩ **県法律相談※要予約** 県民総合相談センター048・830・7830
様々な悩みごとにおける 日 毎月第1水曜 13時～16時
法的な解釈や手続き等 場 春日部地方庁舎2階
◆弁護士
- ⑪ **人権相談**
人権問題や日常生活にお 日 平日8時30分～17時15分
ける悩みごと等 ◆みんなの人権110番(人権一般)
0570-003-110(法務省)
- ⑫ **心配ごと相談** 宮代町社会福祉協議会 32・8199
生活上の悩みごと 日 8月12日(木)13時30分～15時30分
◆民生委員・児童委員 場 福祉交流館すてっぴ宮代
(旧ふれあいセンター(字西原278))
※電話相談可
- ⑬ **消費生活相談** 商工観光担当 内265
消費生活に関するトラブル 日 祝日を除く毎週月曜、水曜
の相談 10時～12時、13時～16時
(杉戸・宮代相互利用可) 場 宮代町役場2階相談室
◆消費生活相談員 ▼杉戸町(受付は15時30分まで)
日 祝日を除く毎週火曜、木曜
10時～12時、13時～16時
場 杉戸町役場本庁舎1階相談室

※⑨女性相談の休日相談については夜間窓口・
日直にお声がけください。

Photo Gallery
～月刊みやしろ～

MTV Miyashiro TV 宮代町インターネット放送局では、動画で町の魅力を発信しています。「miyashiroTV」で検索!





**県内地域の実情を県政へ
大野知事が宮代町を訪問**

▼7月14日、県ふれあい訪問事業において、大野知事が町の施設を訪問されました。訪問先のすてっぷ宮代では、町外交官の片桐仁さんの作品展示やひまわりの家の作業員のさをり織りを見学されました。また新しい村で、宮代特有であるほっつけ田の見学をし、村の集会所では宮代産の野菜を使った村弁が振舞われました。✍総務課



**コミュニティ助成事業(宝くじ助成金)
消防団活動備品を整備**

▼一般財団法人自治総合センターの「令和3年度コミュニティ助成事業(宝くじ助成金)」を活用し、火災予防広報活動として放水体験用の火点標的と簡易水槽、防災活動用の音響機器を整備しました。地域の中心的役割を果たす消防団として、地域防災活動の普及啓発を図っていきます。✍町民生活課



**地域で助け合い、子育てをするために…
会員育成講習会を実施**

▼ファミリー・サポート事業、緊急サポート事業の子どもの預かりを手伝ってくださる方を養成する講習会を4日間行いました。保育士や看護師を講師に迎え、「お世話の仕方」や「病気の基礎知識(感染予防等)」、「心肺蘇生法、誤飲除去法」など実習を交え学びました。地域と一緒に子育てを手伝ってくださる皆さんの活躍が楽しみです。✍子育て支援課



**第2回地域子育てサロン
ママたちが企画! おさがり交換会**

▼6月23日、すてっぷ宮代でおさがり交換会を行いました。企画委員のみなさんを含め、7組の未就学児と保護者が参加。ワークショップと交換会のグループに分かれ、おしゃべりを楽しんだり、洋服やおもちゃを交換するなど、大満足の2時間でした。帰りには宮代の野菜を使ったクッキーのお土産を貰い、皆さん喜んで帰られていきました。✍子育て支援課



**楽しく運動をしよう
あそびと運動「トライ」開催!!**

▼ぐる宮代のメインアリーナであそびと運動「トライ」春季教室が開催されました。参加者は小学1・2年生の14名。手足で違う動きから動きの巧さや俊敏性を促す脳神経のトレーニングに挑戦し、スカイクロスなどを使って運動を楽しみました。子どもたちからは「また参加したい!」と声をいただきました。✍教育推進課

みやしろ文芸

命日の墓石にそつと夏帽子	武藤芳夫
梅雨入りやワクチン打つかやめようか	渡辺進
幾重八重心めぐらす走馬灯	村田信明
コロナ来ていい汗かけぬ真夏かな	横手敏夫
稲雀はたと旋回空に消ゆ	松原敬之助
燕妃のコロナ何ほど栄をつくる	原崇雄
気品満つ競い咲きたる江戸菖蒲	山本豊
夏空に思いを馳せて銀ヤンマ	浅倉孝郎
焼かれても鮎は王者の風姿かな	飯澤直行
浴衣着てそぞろ歩きや鳶の路道	齋藤健二
大海原浅瀬に遊ぶ子等の姿	戸田謙三
久しき想いなつかしき!	濱田恒雄
大陸で命落せし戦友に	濱田恒雄
想いを馳せる八月十五日	佐藤よし江
雨の朝牛蛙鳴く蓮池の	
側を通れば腹まで響く	
積みまきにプラで覆われ灰になる	
死人たちの連日デリー	濱島宗雄
年輪を数えてみれば八十を	納谷千代
越えておるなり杜の切株	
ふるさとの墓前広ごる城跡に	岡本信吾
刃型の屋根の社屋見えたり	
麦藁で螢籠編む姉に聞き	新井景次郎
今夜の狩りが待遠しきか	
真青なる朝の空に有明の	島村貞子
満月を仰ぎて今朝も歩みぬ	
梅雨晴れにすみだ北斎美術館	関谷昌雄
天才の技妻と楽しむ	
突然の字幕スパー別れ文字	矢島忠愛
無念ためいき昭和のスター	
朝刊の旅折込みに夢馳せて	富澤鎮男
枝豆を食むオホツクの塩かけて	
楚々と咲く麦なでしこに化成やる	金子輝男
知ってか知らずかスギナは真みどり	

▼俳句、短歌の投稿は、住所・氏名・電話番号を記入し、〒345・8504 宮代町役場「広報みやしろ」まで。漢字には必ずふりがなをつけてください。連絡先がなく俳句、短歌の内容が確認できない場合は、掲載できないこともあります。9月号への掲載は8月17日(火)まで。楷書での記入をお願いします。



みやしろ市民ガイドクラブ監修 宮代クイズ “みやしろう”

本田4丁目にある辰新田浅間神社で祭られている祭神は何でしょう??

- A 天之善卑能命
- B 木花咲耶姫命
- C 天津久米命



ヒントは・・・
まちしろの
看板を見よう!!



・・・答えは来月号♪

先月号の答え：B

広告

日	月	火	水	木	金	土
1	2 ●無料相談③⑬ ●子どもさをり織り体験	3 ●無料相談③ ●B園庭開放	4 ●無料相談②④⑤⑩⑬ ●B水遊び	5 ●無料相談①	6 ●無料相談③ ●C身体測定・手形 ●子どもさをり織り体験	7 ●無料相談⑨ ●町民まつり展4p (~9/12)
8	9 ●無料相談③ ●おはなし工作会	10 ●無料相談③⑦⑧ ●B園庭開放 ●耐震・リフォーム 無料相談16p	11 ●無料相談②⑬ ●B赤ちゃんげんきっ子 ●お盆週間(~15日)	12 ●無料相談①⑫	13 ●無料相談③ ●ライブラリーシアター	14 ●紙芝居と折り紙 ●お米の特売日 ●生産者土曜日
15 ●ナクソス音楽会 ●お米の特売日 ●子育てサロン12p	16 ●無料相談③⑨⑬ ●B絵本の日	17 ●無料相談③ ●B園庭開放 ●ミニコンサート	18 ●無料相談②④⑤⑩⑬ ●A大学生とあそぼう ●Bげんきっ子の日 ●ほっとカフェ ●親子料理教室10p	19 ●無料相談① ●A大学生とあそぼう ●Bげんきっ子の日 ●行政書士無料相談会 16p	20 ●無料相談③ ●A手形でボン ●Cお水で遊ぼう ●子どもさをり織り体験	21 ●Aパペット&マジック ●水鉄砲のあて ●おはなしと映画の会 ●読書感想文教室
22 ●タペのこわ〜い おはなし会 ●リアル野球盤12p	23 ●無料相談③⑬ ●A親と子の絵本の日 ●子どもさをり織り体験 ●特定健康診査、健康 診査、がん検診予約9p (~8/27)	24 ●無料相談③⑧ ●Aバスボム作り ●B園庭開放 ●Bミニ緑日 ●Cランチタイム ●西口サービスデー	25 ●無料相談②⑬ ●Bミニ緑日	26 ●無料相談① ●Bミニ緑日 ●農業委員募集9p (~9/22)	27 ●無料相談③ ●A大学生とあそぼう ●C誕生日カードを作る	28 ●リコーダー ●おはなしと映画の会 ●お米の特売日
29 ●子ども映画会 ●お米の特売日 ●マイナンバーカード 受取(要予約)5p ●産後ボディケア12p	30 ●無料相談③⑬	31 納付期限 ●無料相談③ ●知っ得けんこう講習11p	9/1 ●無料相談②④⑤⑩⑬ ●A1歳児教室	2 ●無料相談①	3 ●無料相談③ ●Aはぐはぐの会 ●手話奉仕員養成講座5p ●猫一斉TNR11p	4 ●童話と絵本の会 ●調べる学習コンクール 応募開始(~9/29)
5	6 ●無料相談③⑬ ●A手形でボン	7 ●無料相談③⑬ ●A2歳児教室 ●害虫駆除作業5p (予備日9日)	8 ●無料相談②④⑤⑩⑬ ●害虫駆除作業5p (予備日10日) ●いきいきプラザ11p	●子育て支援センター (A:きしゃぼっぽ B:げんきっ子 C:のびのび) 13p ●陽だまりサロン 14p ●図書館 15p ●新しい村 18p ●無料相談 18p ●ハクモクレン 4p~12p、インフォメーション 16p~17p		

今月の漏水修理当番

問 上下水道事務所 33・5554
(休日夜間は宮東配水場 32・0460)

修理は原則有償

上原工業所	33・2737	8/1~7
高田工業所	32・8800	8/8
優輝設備	33・5508	8/9
セキ住設工業	32・3161	8/10
中村工業所	32・4817	8/11

木村設備	32・7788	8/12
上原工業所	33・2737	8/13
岩崎設備	35・0088	8/14
小河原設備	33・0391	8/15~21
岩崎設備	35・0088	8/22~28
高田工業所	32・8800	8/29~31

今月の納付期限 8/31(火)

町県民税	2期
国民健康保険税	2期
後期高齢者医療保険料	2期
介護保険料	3期

新型コロナウイルス感染症 町内の陽性者の現状(7月15日時点)

陽性者数(累計)	171	最新情報は こちら
入院中	0	
宿泊療養	1	
自宅療養	0	
退院・療養終了	170	

埼玉県救急電話相談と医療機関案内

■相談時間 毎日24時間
■電話番号 #7119
つながらない場合は 048-824-4199
※従来と同様の番号からも電話をかけられます。
「小児救急電話相談」#8000及び048-833-7911

火災救急統計速報 令和3年6月

■火災件数	0 (3)	建物火災	0 (3)
		車両火災	0 (0)
		その他の火災	0 (0)
■救急件数	110 (714)	急病	72 (513)
		交通事故	9 (36)
		その他	29 (165)

※ () 内は令和3年1月からの累計

▼埼玉東部消防組合 宮代消防署 34・0119

▼火災情報ガイド 21・9999

(火災・救急・救助の通報は119番)

がんは
早期発見が
カギ!

コロナ禍でも定期的ながん検診を!

問 保健センター 32・1122

昨年度は新型コロナウイルス感染症への感染の懸念から受診控えがあり、受診率が低下しました。がん検診を控えたことにより、がんの発見や診断が遅れ、生存率に影響を及ぼすこともあります。そのため、コロナ禍においても定期的ながん検診がとても大切です。

■宮代町「がん検診」のご案内(関連:9p)

がん検診	対象年齢	個別検診	集団検診
大腸がん	40歳以上	6月1日~11月30日	
子宮頸がん	20歳以上の対象年齢の方※1	6月1日~12月31日	12月16~17日、21~24日
乳がん	40歳以上の対象年齢の方※2	6月1日~12月31日	12月16~17日、21~24日
胃がん	40歳以上		11月4日~7日
肺がん	40歳以上		11月4日~7日

※1 H14.4.1以前生まれの方で20歳以上(令和3年3月31日時点で偶数年齢)の女性

※2 S57.4.1以前生まれの方で40歳以上(令和3年3月31日時点で偶数年齢)の女性

詳細は「保健センターガイド」をご覧ください→



■宮代町のがん検診 がん発見者数

町の検診で毎年のようにがんが発見されています。

	平成28年度	平成29年度	平成30年度
大腸がん	3人	8人	8人
子宮頸がん	0人	0人	0人
乳がん	2人	4人	3人
胃がん	1人	0人	1人
肺がん	2人	0人	0人

※令和3年7月20日時点の最新情報です。

健康は宝です。
かけがえのない毎日のために、
がん検診の計画を!!

