

みやしろ

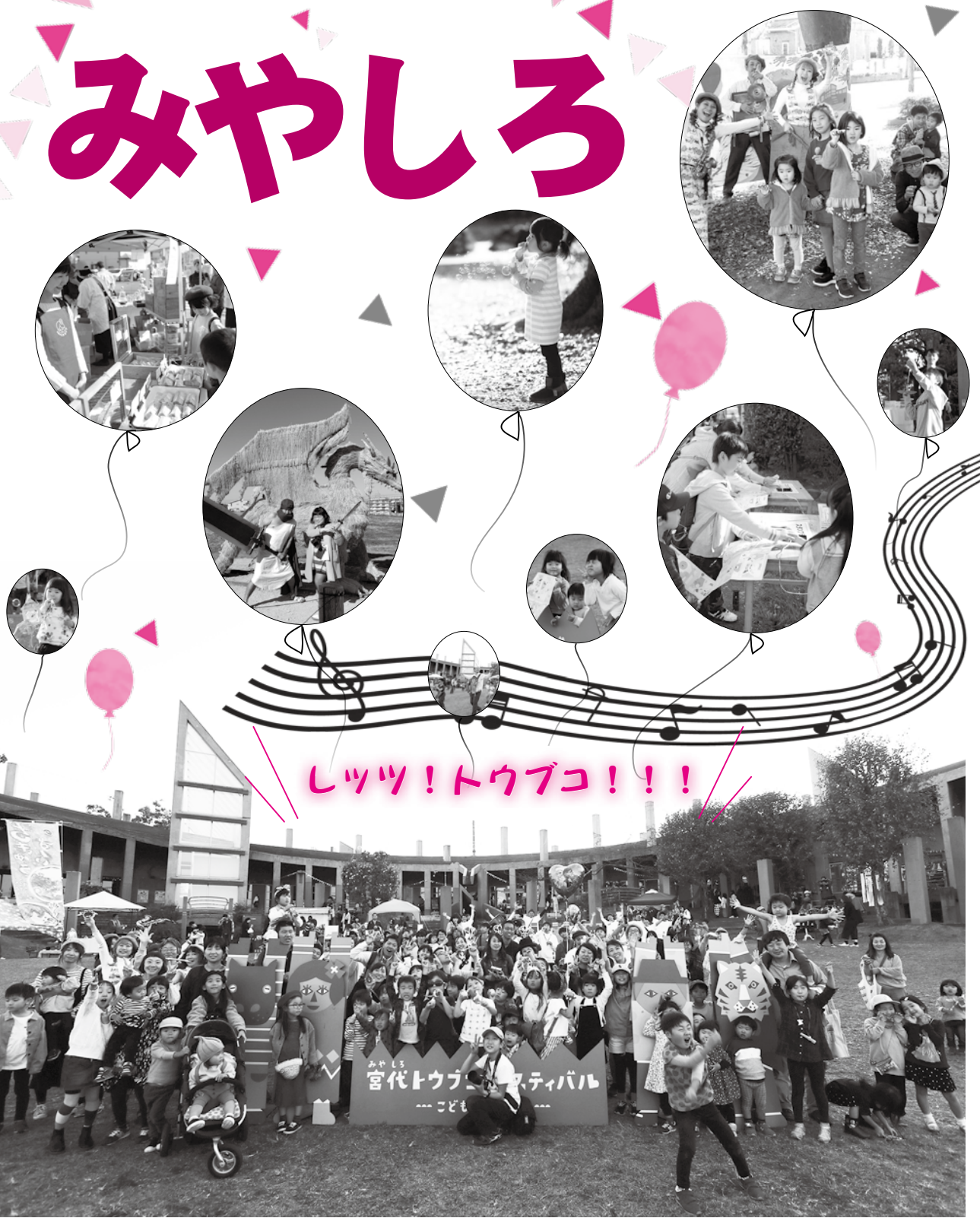

シツツ! トウブコ!!!

こどもとこどもにこどもがこどもも 宮代トウブコフェスティバルvol.5

11月16日、進修館及び周辺広場にて「宮代トウブコフェスティバル vol.5～こどもとトコトコ～」を開催し、町内外から約1万3千人が訪れました。〈関連: 21ページ〉

特集1 広報みやしろ変わります! 2p~ 4p

特集2 ええ!?大学生とシニアが先生に!? 5p

- | | | | |
|---|-------------------------|----|---------|
| 1 | マイナンバーカードをつくりましょう! | ほか | 6p~10p |
| 2 | みやしろ文芸、介護予防・健康づくり情報コーナー | ほか | 11p |
| 3 | 生活情報・生涯学習情報 | | 12p~19p |
| 4 | 月刊みやしろ | | 20p~21p |
| 5 | 地域敬老会 開催情報 | ほか | 22p |

2019 12

ホームページ
http://www.town.miyashiro.lg.jp

NO. 569 / 令和元年12月1日発行 発行/宮代町 編集/総務課 電話0480・34・1111 (ファックス34・7820)
人口/33974人(前月比+19) 男17043人 女16931人 世帯数/15033世帯(+32) 令和元年11月1日現在



町公式ツイッター



定住促進サイト
みやしろで暮らそっ



マチイロ

「新」 広報みやしろ

昭和34年、産声をあげた
広報みやしろ。当時は「公
民館」というタイトルで創
刊され、第5号から「広報
みやしろ」と名称が変更さ
れました。町の情報を発信
し続けると共に、より読み
やすくするための工夫が施
され、その大きさも変わっ
てきました。平成3年5月
号からは、それまでのB5
版から今の形のA4版に変
わり、約30年この形で発行。
そして、発行から60年が経
ち、より見やすくわかりや
すい広報紙にするため、広
報みやしろは令和2年1月
号からタブロイド判へと大
きく変わります。



「新」 広報みやしろ

令和2年1月号から広報
みやしろは、A4版からタ
ブロイド判へと変わり、2
色刷りからフルカラーとな
ります。タブロイド判と
は、新聞紙のサイズの一つ
で、一般的な新聞のサイズ
の約半分程度の大きさの新
聞・冊子・情報誌のことデ
す。「手に取りやすい広報
紙」を第一コンセプトに、
「宮代町らしい」「読みやす
く親しみやすい」広報紙へ
と変更します。広報紙とい
うよりは、雑誌またはタウ
ン誌のようなデザインで、
町民の方の要望に合った見
やすい紙面構成を考えてい
ます。

町民とともに...

広報みやしろは、取材協
力や各世帯への配布、そし
て耳に届ける広報など、多
くの町民の皆さんに支えら
れて発行しています。これ
からも、町民に愛され親し
まれる広報づくりを目指し
ます。

問 広報担当 34・1111内線207
(役場2階9番窓口)

発行から60年！

広 報

みやしろ

変わります！



A4版

大きくなるよ！

フルカラーになるよ！



読みやすく親しみやすい広報紙へ！

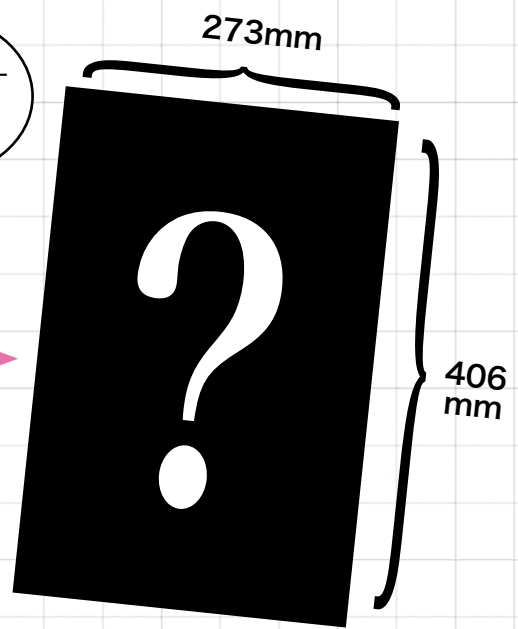

タブロイド判

広報紙を 声で届ける



音訳ボランティア

視覚障がい者など、広報紙を読むことが困難な人たちに、音の情報として伝える音訳。初代の広報紙から「宮代朗読の会」が音訳を務め、今からちょうど2年前「音訳ボランティア」が誕生しました。メンバーは、専門的な講習を受講済みの方や音訳の経験者で構成され、ある新人の女性は、叔父の目が見えないことをきっかけに音訳に興味を持ったそうです。

聴く人に配慮した吹き込み

音訳が行われる現場に立ち会うと、そこには彼女達のきめ細やかな配慮がありました。単語のアクセントやイントネーションに注意し、丁寧に声を吹き込むメンバーの皆さん。わかりやすく相手に伝わりやすいようにと、何度もやり直しをしていました。「目で見て分かっていても、口で説明するのは難しい」と、苦労する時もあるそうです。「聞いてくださる方を第一に考えています。」と家で練習してから録音に臨む方もいます。

縁の下の力持ち①

いつもありがとう



話し合い風景

【利用者の声】

・内容は難しいこともありますが、いつも楽しみにしています。
・特に問題なく聞けています。いつもありがとうございます。

Q. どうしたら聞けるの？

A. 宮代町社会福祉協議会まで電話。お名前、住所、電話番号をお教えいただき、その住所に郵送でCDをお送りします。視覚障がい者だけでなく目の見えにくくなったご年配の方もご利用中です。



CD



録音機器

広報サポーター

まちづくりに関する出来事や地域の話題、身近な情報を取材してくれているのが、広報サポーターです。広報紙やホームページで、広報担当が気がつかないような視点で様々な町の話題を発信しています。現在1名を募集中ですので、興味のある方、お待ちしております。



広報サポーター百瀬さん

地域を届ける

縁の下の力持ち②

広報サポーター制度が始まった当時から活躍する百瀬さん。自分の地域で行われている活動や年間行事を知って理解してもらいたい。これがサポーターとしての活動の原点。印象に残っているのは、国連大学で行われたキッズ・ISO認定証授与式や笠原小学校の藤まつりなど、子どもの活動の取材。これからも姫宮地区の行事や小学校の行事などを積極的に取材したいと笑顔で抱負を語っていただきました。

宮代町インターネット放送局

広報で伝えきれない宮代町の魅力をYouTube動画で発信しています。撮影・編集等は全て町民の方(特派員)が行っています。詳しくは、広報6月号特集ページをご覧ください。

動画で届ける

縁の下の力持ち③

届ける

市民特派員の皆さん



情報発信は広報紙だけじゃない?!

宮代町の情報発信ツールをご紹介します!

生活に役立つ情報やイベント情報など町の情報がどこから手に入るのかを紹介します。宮代暮らしに役立ててください!



公式ホームページ

防災情報や、生活に関する情報、イベントの予定など幅広い情報を掲載! 広報みやしろもホームページからご覧いただけます。



宮代町

宮代町 YouTube インターネット放送局



町の魅力を動画で紹介!

▶アカウント名 miyashiroTV miyashiroTV



公式 twitter miyashiro_machi

イベント情報や緊急情報、学校給食や広報担当のおススメする今日一枚などをタイムリーに配信!

▶アカウント名 miyashiro_machi



町関連3サイト みやしろで暮らそっ・育てよっ・働こっ

町の今を生活情報とともに紹介する定住促進、子育て情報、お店情報サイト!

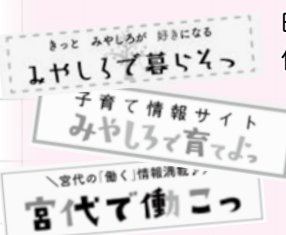

みやしろで暮らそっ

みやしろで育てよっ

宮代で働こっ 《みやしろで暮らそっ》



町の風景、イベントや出来事をハッシュタグをつけてツイートしよう!

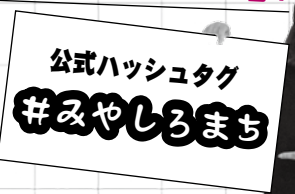

広報紙はアプリからも見られるんです!

広報みやしろを無料アプリで配信

マチイロ



読み取り先は、アプリのダウンロード画面となります。





ええっ!?

大学生とシニアが先生に!?

問 高齢者支援担当 34・1111
内線 383 (役場 1 階 6 番窓口)
学校教育担当
内線 423 (役場 2 階 16 番窓口)



プログラミング教育の導入

2020年度から全面实施となる小学校の新学習指導要領では、プログラミング教育が必修化されます。

宮代町では、昨年度から町立小学校の全校においてプログラミング教育を導入しています。



大学・地域・学校の連携

町では、包括協定を締結している日本工業大学(先進工学部情報メディア工学科)のボランティア学生と「地域のシニア」の協力を得ながら、小学校のプログラミング教育に取り組んでいます。元々、学校でのプログラミング教育のサポーター「理系シニア」を育てるという目的で、昨年行われた「理系シニアになるう!初めてのプログラミング講座」(宮代町、宮代町社会福祉協議会、MCAサポーターセンター、日本工業大学の共催講座)の受講生だったシニア達。この講座がきっかけで、まさに「**大学、地域、学校との連携**」による**事業展開**が実現しました。

シニアが自主的に勉強し小学生に教える、世界でも例の少ないボランティアとして「ICT夢コンテスト2019」での日本教育新聞社賞受賞が決定。益々の活躍が期待されます。

順序だてて考えられるようになって実社会に生かして欲しい。何十年後かにIT時代で活躍するような人間にもなったときに、宮代町の授業でおじいちゃんに教わったのがきっかけと思ってもらえたら嬉しいです。

子ども達が喜んでくれるのが嬉しいです。プログラミングを通して発見できるものを得られたらいいな。今後、プログラミングが普及していくと思うのでそのきっかけ作りになれば!友達や家族で共有してください!

楽しくてずっとやっていたい!お兄ちゃんやおじちゃん、おばちゃんは優しく、教えてくれて嬉しい!



地域シニアの皆さん

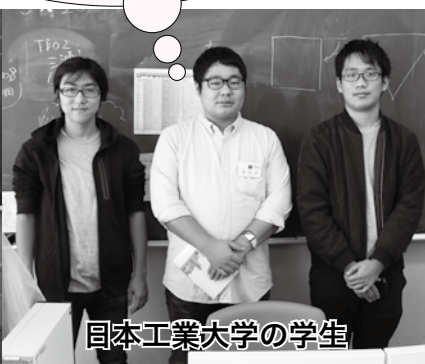

日本工業大学の学生



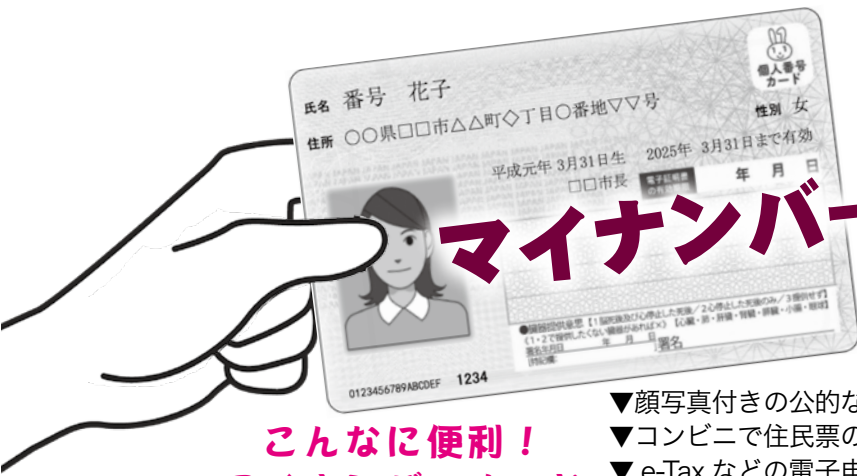

マイナンバーカードをつくりましょう!

申・問 戸籍住民担当
34・1111内線530

役場1階
4番窓口

こんなに便利!
マイナンバーカード

- ▼顔写真付きの公的な身分証明書として利用できます。
- ▼コンビニで住民票の写し、印鑑登録証明書を取得できます。
- ▼e-Taxなどの電子申請に利用できます。
- ▼健康保険証として利用できます。(令和3年3月利用開始予定)



マイナンバーカードの取得方法

次の4つの方法からお選びください。

※マイナンバーカードの交付申請を行うためには、「**専用の交付申請書**」が必要です。交付申請書は通知カードと一緒に簡易書留で郵送されています。お手元がない場合は、戸籍住民担当までお問い合わせください。



役場窓口で申請
(申請時来庁方式)

(1) 申請者本人が必要書類を持参し、役場窓口に来庁

※15歳未満の方または成年被後見人の方の申請は、法定代理人の同行が必要

◆必要書類◆

- ・ 交付申請書
- ・ 顔写真(縦4.5cm×横3.5cm、無帽、無背景で6ヶ月以内に撮影)
※お持ちでない場合は役場でデジカメ撮影します。ただし、乳児は撮影できません。
- ・ マイナンバーの通知カード ・ 住民基本台帳カード(お持ちの方のみ)
- ・ 本人確認書類
運転免許証、パスポート、在留カード等のうち1点
上記をお持ちでない方は次の書類のうち2点
(健康保険証、年金手帳、社員証、学生証、預金通帳、医療費受給者証等)
※15歳未満の方等に同行する法定代理人も同様に必要

(2) 約1～2ヶ月後に本人限定受取郵便でカードを**ご自宅へ郵送**

専用の交付申請書



郵送による申請

マイナンバーカード 郵便

- (1) 交付申請書に必要な事項を記入し、顔写真を貼付
 - (2) 送付用封筒を利用して交付申請書を郵送
- ※専用サイトから手書き用の交付申請書と封筒がダウンロードできます。手書き用は、マイナンバーの記入が必要となります。



インターネットを使った申請

マイナンバーカード 申請

- (1) スマートフォン(交付申請書のQRコードを読み取る)またはパソコンから申請用WEBサイトへアクセスし、メールアドレスを登録
- (2) メールで通知された申請者専用のWEBサイトへアクセスし、必要事項を入力、顔写真を添付して送信



証明用写真機からの申請

- (1) タッチパネルから「個人番号カード申請」を選択し、お金を入れ、交付申請書のQRコードを読み取る
 - (2) 操作案内に従い、必要事項を入力し、顔写真を撮影後送信
- ※街中にある証明用写真機のうち、交付申請機能がある機種のみ利用できます。

(3) 約1～2ヶ月後に交付通知書(ハガキ)が役場から届きます

(4) 申請者本人が交付通知書に記載の必要書類を持参し、**役場窓口で受取**

マイナンバーカード受領 専用休日窓口(予約制)

予約できる方 マイナンバーカード交付通知書(ハガキ)が届いている方 ※ 交付通知書を紛失された方は、ご相談ください。

開設日時 12月15日(日)、1月26日(日)
9時～12時30分

交付場所 戸籍住民担当(役場1階4番窓口)

必要書類 「交付通知書」「本人確認書類」「通知カード」「住民基本台帳カード(お持ちの方のみ)」

予約方法 戸籍住民担当まで電話(平日9時～17時)
※ご家族と一緒に受け取りになる場合には、予約時にお申し出ください。

「ねんきんネット」をご利用ください

問 春日部年金事務所 048・737・7112
年金担当 34・1111 内線 318役場1階
5番窓口

▼「ねんきんネット」は、インターネットを通じてご自身の年金の情報を手軽に確認できるサービスです。24時間いつでもどこでも、パソコンやスマートフォンからご自身の年金情報を確認することができます。

ご利用対象者 基礎年金番号をお持ちの方

(昭和61年4月以前に年金受給権が発生した老齢年金受給者の方はご利用いただけません)

年金記録の照会

最新の年金加入記録を確認できます！

年金加入中の方、これから年金を請求する方は、これまでの年金記録に漏れや誤りがないか、確認することができます。

確認できること

- ◆年金加入履歴
- ◆国民年金加入記録
 - 国民年金の加入月数
 - 各月の納付状況
 - 納付可能な月 など
- ◆厚生年金加入記録
 - 厚生年金の加入月数
 - 資格取得・喪失年月日
 - 勤め先の名称
 - 標準報酬月額・標準賞与額 など

受給見込額の試算

受け取る年金の見込額を確認できます！

ご自身の年金記録に基づく簡単な試算や、さまざまな条件に応じた試算ができます。

確認できること

- ◆現在の職業を60歳まで延長した場合の「かんたん試算」
- ◆今後の職業や収入について質問に答える「質問形式で試算」
- ◆詳細な条件をご自身で設定する「詳細な条件で試算」
- ◆年金受給開始の年齢、年齢ごとの年金の見込額などが表やグラフで表示されます。

支払い通知書の確認

受給に関する通知書も一覧で確認可能！

年金を受給中の方は、過去に送付された年金支払いに関する通知書をパソコンで確認・ダウンロードできます。

確認できること

- ◆日本年金機構から書面で送付された年金の支払いに関する通知書(年金振込通知書や源泉徴収票等)を確認およびダウンロードすることができます。

「ねんきん定期便」を電子版で確認

誕生月には過去の記録を再確認しましょう！

年金加入中の方に毎年誕生月に郵送される「ねんきん定期便」が、ご自宅のパソコンで確認・ダウンロードできます。

確認できること

- ◆年金加入期間、加入実績に応じた年金額(50歳以上の方は、老齢年金の種類と見込額)
- ◆年金加入履歴、国民年金加入記録、厚生年金加入記録
 - ※全加入期間の記録(郵送の「ねんきん定期便」は直近1年分しか確認できません)
- ◆これまでの職歴が一覧で確認できる、電子版「被保険者記録照会回答票」もあります。

年金情報を確認！



《ねんきんネット》

※ご利用には登録が必要です。登録はこちら→

駅ホーム声かけサポート講習会参加者募集！

申・問 対話のまちづくり担当
34・1111内線215役場2階
11番窓口

▼杉戸町、埼玉県及び東武鉄道(株)と連携し、視覚に障がいのある方が駅ホームからの転落や列車との接触などの事故に遭わないよう、積極的に声かけをしていただくための声かけサポート講習会を開催します。

▼事前知識や特別な資格は必要ありません。駅ホームでの視覚に障がいのある方に対する声かけ・サポート方法についてわかりやすく説明します。皆様のご応募をお待ちしています。

日時 1月23日(木)14時～16時
場所 杉戸町立中央公民館研修室及び
東武動物公園駅
費用 無料
定員 30名(定員を超えた場合は抽選)
持物 ハンカチ(体験会で使用)
対象 18歳以上の方
主催 宮代町、杉戸町

申込 1月9日(木)までに、電話、メール(kaikaku@town.miyashiro.saitama.jp)又は郵送で申込。参加者には、後日連絡します。
 ※氏名、住所、電話番号、年齢をお伝えください。
 ※メールの場合は、タイトルを「駅ホーム声かけサポート講習会参加申し込み」としてください。

困っていること
ありませんか？

冬の交通事故防止運動 12月1日(日)～14日(土)

問 生活安全担当
34・1111内線278

役場2階
15番窓口

▼年末が近づくとつれて人や車の動きが慌ただしくなります。また、飲酒の機会が増加することによって交通事故の多発が懸念されます。家庭・地域・職場でも協力し、交通ルールの遵守と正しい交通マナーの実践を習慣づけ、事故を少しでも減らしましょう。

《交通安全街頭キャンペーン》

実施日時 12月3日(火)15時～

実施場所 進修館前交差点

(雨天時：東武動物公園駅改札口前コンコース)

宮代町重点

○高齢者への夕方・夜間における明るい服と反射材の着用

埼玉県内統一重点

○飲酒運転の根絶及び路上寝込み等による交通事故防止

○子どもと高齢者の交通事故防止

○夕暮れ時と夜間の歩行中・自転車乗用中の交通事故防止

交通遺児等援護一時金給付制度

申・問 生活安全担当 34・1111 内線 278
埼玉県防犯・安全交通課 048・830・2958

役場2階
15番窓口

▼埼玉県交通安全対策協議会では、交通遺児または、交通事故により重い障がいを負った保護者に養育されている子どもを対象に、「交通遺児等援護一時金」を給付しております。

給付対象

平成30年4月1日以降、交通遺児となった者。又は、交通事故により重い障がいを負った保護者に養育されている県内在住の者(遺児等になった日現在18歳以下)。

給付額

子ども1人につき10万円(1回のみ)

※援護一時金は返還する必要はありません。

給付時期

5月上旬

(4月末までに「給付決定通知書」を送付します。)

給付の申込期限

2月28日(金)まで(5月上旬給付分)

申込に必要な書類

・交通遺児等援護一時金給付申請書(様式第1号)※各市町村、学校等で配付します。

・交通事故証明書(写)又は、死亡若しくは負傷したことの原因が交通事故であることがわかる医師による診断書(写)

・世帯全員の住民票の写し※個人番号(マイナンバー)の記載のないもの、申請日前3か月以内に発行されたもの

・保護者が心身に著しい障がいがあることを理由として申請する場合は、障がいを証明する書類

申請書の提出先 ※郵送またはご持参ください。

みずほ信託銀行株式会社 浦和支店 営業課

住所：〒330-0063 さいたま市浦和区高砂2-6-18

農業所得事前相談会のお知らせ

問 町民税担当
34・1111内線232、233

役場1階
2番窓口

日程

12/17(火)	東、中、金原、逆井、山崎、川端、西原、姫宮、東姫宮地区
12/18(水)	宮東、中島、道佛、百間、宮代、本田、東条原地区
12/19(木)	西条原、須賀、和戸、国納、宮代台地区

※農業所得のある方は上記期間中に必ずお越しください。指定日に都合が悪い方は、この期間中の他の日にお越しいただいてもかまいません。

時間 9時～11時、13時～16時

場所 役場1階 101・102会議室

持物 収支内訳書や収支計算ノートなど収支をまとめたもの、売上明細書等収入がわかる書類、農機具の販売証明、領収書、固定資産課税明細書など支出(経費)がわかる書類

※必要な書類をそろえ、書類の整理・計算をしてから相談会場へお越しください。

※申告期間中は大変混み合いますので、農業所得の収支内訳書が未完成の方はお受けできかねます。

※収支計算ノート、記帳簿の様式は、町ホームページの「申請届出」にあります。

五楽体験事業 冬の自然観察会 里山の自然の恵みでリース作り

問 環境推進担当
34・1111 内線 274、275

役場2階
15番窓口

▼冬をむかえた雑木林の自然観察をしながら、クリスマスリース作りにふさわしい自然の恵みを探し、それを活かして、家などに飾れるリースを作る体験です。凜とした里山の空気を感じながら、枝葉や木の実を利用して作りましょう。

子どもから大人まで、初めての人も参加できます。

日時 12月15日(日)9時30分～11時※小雨決行

場所 新しい村ステージ前集合

費用 無料

持物 防寒対策

申込 不要 ※当日直接会場にお越しください。

主催 山崎山こどもエコクラブ

共催 宮代町



令和2年4月開設分 小規模保育事業（A型）の募集について

申・問 子育て推進担当
34・1111内線322

役場1階
8番窓口

保育所待機児童の解消及び質の高い保育を目指して、令和2年4月開設に向けた小規模保育事業の設置及び運営を行う事業者を募集します。

施設種類 小規模保育事業 A 型

施設規模 19人以下

受入クラス年齢 0歳児から2歳児まで

整備地域及び施設数 現在の保育需要等を考慮し、なるべく町の中央部以南に合計1施設

開設時期 令和2年4月1日

関連する町の補助金 宮代町空き店舗活用補助金制度の要件（対象区域や対象事業等）に該当すれば、併せて町の補助が受けられます。（当該補助金の予算の範囲内での交付）

※詳しくは町ホームページをご覧ください。

応募資格 応募できる事業者は、法人又は開設日までに小規模保育事業所を運営する法人を設立する個人であって、次に掲げる要件を全て満たす必要があります。

- ・保育事業に熱意と理解をもち、事業の運営を適切に行う能力を有すること。
- ・安定的な経営を行うことができ、児童が心身ともに健やかに育成されるよう尽力できること。
- ・宮代町が行う保育行政に積極的に協力できること。
- ・平成31年4月1日において以下のいずれかの条件を満たすこと。
 - ア 保育所、幼稚園、認定こども園、小規模保育事業、事業所内保育事業の運営を現に行っていること。
 - イ 社会福祉法人であって、現に社会福祉事業を行っていること。
- ・当該事業を開始、遂行できる十分な資金力、組織力及び施設能力などを十分に有し、継続的に安定した保育を行えること。
- ・児童福祉法第34条の15第3項各号に掲げる基準を満たすこと。
- ・都市計画や農地等の関係法令を熟知し、すべての許認可等の基準や要件に適合していること。
- ・その他、町が示す条件を満たすことができること。

事前相談 事前相談は必須となりますので、応募をお考えの場合は電話にて担当までご連絡ください。

【実施期間】 12月27日（金）まで※土・日・祝日を除く 8時30分～17時15分

その他留意事項 今回の事前相談、応募等により発生した費用に関しては、事業の採択、不採択に係わらず一切の補償はできませんので、予めご了承ください。

急募

令和元年度情報公開請求の状況

問 文書法規担当
34・1111内線205

役場2階
10番窓口

▼情報公開条例に基づく公文書公開請求

第1四半期(4月1日から6月30日まで)

【全部公開】

- ・平成30年4月から平成31年3月の町内循環バスの日報
- ・小規模契約希望者登録の受注業者名及び受注金額（平成29年度）上記受注者の件数一覧及び受注金額の合計

【一部公開】

- ・個人の職員名のわかるもの

第2四半期(7月1日から9月30日まで)

【全部公開】

- ・宮代町で加入している損害保険及び共済の証券及び明細書の写し
- ・平成29年度宮代町コミュニティバス運行実績、乗車人数、運航費用、運賃収入、補助金の内訳
- ・地番図、家屋等の電磁的記録
- ・宮代町水道料金徴収事務、給水装置工事受付業務及び施設運転管理業務委託に関する公告文、仕様書、図面、金額入り設計書等一式
- ・元教育委員の表彰選考における資料

【非公開】

- ・固定資産税課税台帳及び登記情報の電磁的記録

【不存在】

- ・宮代町での在宅医療の進展を示す訪問患者数 過去5年間の推移(自宅訪問と施設訪問に分けて)

▼個人情報保護条例に基づく自己情報開示請求

第1四半期(4月1日から6月30日まで)

- ・認定調査票、認定情報、主治医意見書

第2四半期(7月1日から9月30日まで)

なし

請求方法など

- ・請求を希望する場合は、請求書に必要事項を記入し、情報を管理する担当課に提出してください。請求書の様式は町ホームページからダウンロード、又は文書法規担当で配布します。
- ・公文書の公開請求については、請求書の直接提出以外に郵送でも提出可能ですが、自己に関する情報の開示請求は、原則、本人による直接請求です。提出の際は本人であることを証明する書類が必要です。
- ・請求のあった日から起算して15日以内に公開（開示）決定を行います。
- ・請求に伴う手数料は無料です。ただし、公開請求を求めた文書の写し（コピー等）の交付及び郵送を希望する場合は有料となります。
- ・決定の内容に不服がある場合は、不服申立てをすることができます。

令和元年度第3回企画展 おひなさま

問 郷土資料館 34・8882

▼今年度も、おひなさまを展示します。明治時代の終わりごろから昭和40年代のものまで8組展示しますので、時代の流れとともにおひなさまがどのように変遷していったのかをご覧くださいませ。皆さんのお越しをお待ちしています。

期間 1月5日(日)から3月8日(日)まで

開館時間 9時30分～16時30分

場所 郷土資料館

1階特別展示室

期間中の休館日 1月6日(月)、14日(火)、20日(月)、27日(月)、2月3日(月)、10日(月)、12日(水)、17日(月)、25日(火)、3月2日(月)



埼玉県介護職員雇用推進事業

介護職チャレンジ！説明会

問 介護保険担当 34・1111内線385、386

株式会社シグマスタッフ大宮支店048・782・5173

役場1階
6番窓口

▼介護の仕事は、人・社会を支えるやりがいのある仕事です。埼玉県では、介護の仕事に興味がある方に対し、経験の有無等に応じて、研修の受講から県内介護事業所への就職までを幅広く支援しています。

支援内容 ○無料で介護職員初任者研修を受講 ○近くの介護事業所で研修
○受講日や研修日も給料を支給 ○介護事業所への就職を支援

事業内容 【介護職員雇用推進事業】

介護事業所への就労を希望している方に対し、介護職員初任者研修の受講から県内介護事業所への就職までを支援。

【高齢者等介護職員就労支援事業】

介護の仕事希望している60歳以上の方に対し、研修の受講から県内事業所への就職までを支援。

申込問合 (埼玉県受託事業者) 株式会社シグマスタッフ 大宮支店 048・782・5173

ホームページ <https://www.sigma-staff.co.jp/user/intro/branch/oomiya.shtml>

介護職チャレンジ！説明会日程

日時	場所
12月4日(水)10時～	草加市高砂 2-7-1 アコスホール
12月10日(火)10時～	春日部市粕壁東 2-8-61 春日部市民文化会館
12月11日(水)10時～	さいたま市大宮区桜木町 1-9-1 三谷ビル 7F シグマスタッフ大宮支店
12月19日(木)13時30分～	越谷市越ヶ谷 4-1-1 越谷市中央公民館



地域交流サロン ～「つながり」感じる～

問 高齢者支援担当34・1111
内線382、383

▼地域交流サロンとは、地域にお住まいの誰もが気軽に参加でき、交流や親睦を深め、楽しくふれあうことができる場です。宮代町では、現在30のサロンが開催されており、今回は旭町地区で活動する「旭クラブ」を紹介します。



<PRポイント>

はじめにみやしろキラキラ体操とピアノの生演奏で歌を歌います。楽しく体を動かし、声を出すことで肺機能もアップ！また、脳トレ(クイズ、ゲーム、工作など)を楽しんでいます。その後、お茶とお菓子で、お喋りにも花が咲きます！

旭クラブ



日時 毎月第4火曜
13時30分～15時
場所 百問集会所(百問公民館2階)
(所在地:百問5-15-29)
参加費 無料
問合 島村32・0938

かわいい ベイビー



はづき
笠原 葉月 くん

平成 26 年 9 月 7 日 生まれ

さつき
颯月 くん

令和元年 5 月 21 日 生まれ

なつき
那月 くん

平成 28 年 8 月 9 日 生まれ

元気にあくあく育ててね
仲良し3兄弟♡

赤ちゃん
大募集!

このコーナーに登場してくれ
る赤ちゃんを募集しています

▼応募の方は、写真に①住所、②氏名(ふりがな)、③生年月日、④性別、⑤電話番号、⑥コメントを添えて、「広報みやしろ」までお送りください。

〒 郵 送 〒345・8504 ※住所記載不要
宮代町役場広報担当

✉ e-mail voice@town.miyashiro.saitama.jp

申・問 広報担当34・1111内線207

介護予防・健康づくり情報コーナー

**オレンジカフェ
みやしろ**

日時 12月13日(金)、2月14日(金)
14時～16時

場所 進修館 2階 ロビー

費用 無料

問合せ 宮代町地域包括支援センター
もみの木 38・6155

「オレンジカフェみやしろ」とは、地域の方が認知症にまつわること(認知症介護、困りごと、予防など)について情報交換などの交流をする場です。予約は必要ありません。気軽にご参加ください。

メニュー1

物忘れ予防
リフレッシュ体操

メニュー2

困りごと個別相談

認知症にまつわる困りごとについて専門職が個別に対応させていただきます。

参加者の声



作業療法士の吉川さんによる体操タイム♪
笑いあいの楽しい運動で気分もリフレッシュ

会場が2階、
これもりハビリね!

久しぶりの体操で少し疲れたけど楽しかったよ

これからのことが不安だったけど、話しをして肩の荷がおりたわ!

熊手買ふ三本縮めに江戸の粋
台風の爪痕無残令和の代
真新しいりヤカーの跡霜柱
唸りつつ豪雨施回十九号
白銀の玉こぼすまじ芋の露
すずめ来て刈田に集う冬隣
鍋囲みむかし話しの竹馬会
ゆかしさや湯舟に柚子の黄を浮べ
行く年に祈りを込めて除夜の鐘
庭先に塵掃く嬪花八つ手
柿みかん日毎色付き眼の保養

武藤芳夫
渡辺進
近藤康紀
伊草米子
飯澤直行
村田陽宣
横手敏夫
松原敬之介
浅倉孝郎
安高正夫
濱田恒雄

みやしろ文芸

酢玉葱を口を曲げつゝ食せしも
コレステロール値下るを知らず
追想の生け簀のメダカ浮き沈み
藻にみじろがす逝く忽然
刈り株に二番穂みのり頭下ぐ
冬きたりなば鳥達の園
あけくれの体の芯にひのごとく
いくつになつても親の声あり
台風一過秋日より
竹山にチョウウく舞いくる
希望ある限り命の燃え滾る
根情努力で強く生き抜く
あばら屋の網戸に今日も赤いもり
老や助ける頼もしき奴
千響の響く太鼓に参詣は
復興祈りてお大師詣で
台風の去りたる夕べ東の
晴れたる空に満月のあり
音もなく小さく見ゆる飛行機は
茜の空へ銀の線引く
美しい国がお好きと言いなながら
美ら海埋めて美国の言いなり

佐藤よし江
濱島宗雄
島村美恵子
小川千代
小山みち
菅原やすを
岡本信吾
新井景次郎
島村貞子
納谷千代
関谷昌雄

▼俳句、短歌の投稿は、住所・氏名・電話番号を記入し、〒345・8504 宮代町役場「広報みやしろ」まで。漢字には必ずふりがなをつけてください。連絡先がなく俳句、短歌の内容が確認できない場合は、掲載できないこともあります。1月号への掲載は12月5日(木)まで。楷書での記入をお願いします。

広報みやしろ「町民の皆さんからの持ち込み記事」の掲載基準について

日頃から町民の皆さんより、広報みやしろへたくさんの情報を投稿いただきありがとうございます。この度、広報みやしろ令和2年1月号掲載分より「町民の皆さんからの持ち込み記事」の掲載基準を変更いたしますのでお知らせいたします。

【主な変更点】

内容	従来	1月号以降
団体のメンバーに宮代町に在住・在学・在勤の者がいない団体	○	×
活動拠点が町外の団体	○	×
会場が町内の公共施設以外の場所※1	○	×
掲載依頼書	無し	必要
事業計画書※2	無し	必要

※1 自然観察やボーイスカウトなど、活動内容やその目的を、町の公共施設では達成できない場合には、この限りではありません。

※2 費用が1回1,000円未満の催し・会員募集については必要ありません。

詳しくは、ホームページをご覧ください。掲載依頼書や事業計画書は担当窓口にて配布、またはホームページからダウンロードできます。ご理解ご協力よろしくお願いいたします。

問 広報担当 34・1111 内線 207、208

宮代の竹あかりをお楽しみください
宮代町商工会では、事業所の集客アップと町のにぎわい創出等を目的として、町内の竹を利用した竹あかり事業に取り組みます。今年度も竹あかりを設置します。どうか

防災行政無線を用いた情報伝達訓練を実施します
地震や武力攻撃などの発生時に備え、全国瞬時警報システム(Jアラート)を用いて、防災行政無線で放送をする訓練を行います。宮代町以外の地域でも実施されます。訓練放送ですので、実際の災害と間違えにならないようお願いします。
日 12月4日(水)11時頃
放送内容 これは、Jアラートのテストです。
※同じ内容を3回繰り返し返します。
問 生活安全担当内線 276、279(役場2階15番窓口)



ぞ、一度足をお運びください。
点灯期間 12月1日(日) ~ 1月31日(金) 17時 ~ 21時
設置場所 宮代町商工会館わき桜並木
問 宮代町商工会 35・1661
行政書士無料相談会
日 12月19日(木) 13時30分 ~ 16時
場 役場203会議室
内 暮らしの相談、公官庁提出書類、法人設立・権利義務・事実証明に関すること
問 埼玉県行政書士会春日部支部 048・812・5092
キャンドルナイトIN
進修館2019
町内の児童・生徒、幼稚園や保育園の園児、地域住民の皆さんが作成した約3000個の紙コップキャンドルと色とりどりのキャンドルが四季の丘をあたたく包みます。お互いを大切にするみんなの「想い」を分かち合いましょ。
皆さんの心があたたまりますように。
日 12月14日(土) 17時 ~ 19時

※悪天候の場合、15日(日)
場 進修館四季の丘
費 無料
主問 社会福祉法人じりつ(鶴田、小瀬) 53・4571
人権尊重社会をめざす県民運動強調週間(12月4日~10日)
▼人権啓発イベント
日 12月7日(土) 10時 ~ 19時
場 アリオ深谷 センターコート
内 ①森圭一郎(もりけいいちろう)さんによる人権トーク&ライブ②人権啓発ポスターの展示③人権啓発DVDの上映④定規絵付け体験⑤コバトン、ふっかちゃんとの

みやしろ大学公開講座「相続おしかけ講座」

高齢化が進む中、空き家が年々増加し、地域コミュニティの活力を低下させる一因となっている。住まいを空き家にしない引継ぎ方について、相続や遺言書等の視点から説明。※どなたでも参加できますので、直接会場へお越しください。

日 12月17日(火)10時~11時30分
場 進修館大ホール
講 埼玉司法書士会 鈴木友治氏
費 無料
持 筆記用具
問 生涯学習・スポーツ振興担当 内線434(役場2階17番窓口)

彩の国家庭の省エネLED照明・断熱推進キャンペーン開催中!
LED照明への交換や断熱の推進など県事業に賛同した家電量販店、ホームセンター等と連携し、皆さんの省エネを応援しています。この冬をエコで暖かく過ごしましょう。
期 12月1日(日) ~ 2月29日(日)
問 埼玉県温暖化対策課 048・830・3038

いきいき百歳体操を体験しませんか 日 12月20日(金)、1月10日(金)13時45分~15時15分
両日の参加可能 場 進修館小ホール 内 いきいき百歳体操、介護予防体操、みやしろキラキラ体操 定 30名
対 町内在住の方 持 飲み物、タオル 申問 前日までに高齢者支援担当34・1111内線382

申し込み・問い合わせ：進修館33・3846 図書館34・9944 郷土資料館34・8882 はらっパーク宮代37・1982 くるる宮代32・1543 陽たまりサロン37・0145

子ども家庭相談 子育てひろば 32・6899
 日 毎週木曜 13時～16時
 場 子育てひろば(役場庁舎内) ※直接窓口へ
 内 子どもや家庭一般相談(宮島佐代子相談員)

無料相談

乳幼児健全育成すくすく相談 子育てひろば 32・6899
 日 毎週水曜 9時～12時
 場 子育てひろば(役場庁舎内) ※直接窓口へ
 内 乳幼児の育成相談(原嶋朋子相談員)

育児相談 子育てひろば 電話 32・6899 ファックス 34・1163
 げんきっ子 電話・ファックス 34・5891
 ▼子育てひろば(役場庁舎内) 日 毎週月曜 9時～12時
 相談員 亀田玲子相談員
 ▼げんきっ子 日 祝日を除く毎週火曜・金曜 9時～12時
 相談員 栗原富智枝相談員
 内 育児相談等 ※電話、ファックスでの相談可

教育相談・いじめ相談 学校教育担当 34・1111 内線 423
 日 祝日を除く毎週月曜～金曜 9時～17時 内 幼児、児童、生徒、保護者の教育上の悩み相談、いじめや進路等の教育相談
 ※電話相談可。面接相談の場合は、担当窓口にお越しください。
 相談員 教育相談員・指導主事

子どもの健康相談 保健センター 32・1122
 日 12月11日、18日、1月8日全て水曜 9時30分～11時30分
 場 保健センター 内 身長、体重測定、発育・発達・育児相談など ※電話相談可 持 母子健康手帳・パスタオル
 ▼母と子の交流の場として「ほっとサロン」も同時開催

栄養相談 保健センター 32・1122 ※予約制
 日 12月11日、18日、1月8日全て水曜
 ※詳しい時間は保健センターにお問い合わせください。
 場 保健センター 内 子どもの食事(離乳食や幼児食の進め方・少食・偏食)、大人の食事(生活習慣病に関する相談)

町民相談 人権・男女共同参画担当 34・1111 内線 210
 日 12月9日(月) 10時～12時、13時～15時30分
 場 進修館和室 ※予約不要、電話相談可(33・3846 内線 248)
 内 生活・行政などの悩みごと、その他
 相談員 町民相談員、人権擁護委員、行政相談委員

法律相談 人権・男女共同参画担当 34・1111 内線 210
 日 12月9日(月) 10時～12時、13時～15時30分
 場 進修館茶室 ※予約不要 相談員 弁護士

女性相談 人権・男女共同参画担当 34・1111 内線 210
 日 12月16日(月) 13時～16時 場 役場2階203会議室
 ※面接相談は要予約、電話相談は予約不要(相談日のみ内線506)
 内 女性の悩み一般相談(夫婦、家族、DV、人間関係、近隣、仕事、健康等) 相談員 女性相談員

人権相談 法務局越谷支局 048・966・1321
 日 祝日を除く毎週月曜 9時～12時、13時～16時 場 法務局越谷支局
 内 人権問題や悩みごと等 相談員 人権擁護委員

県法律相談 県民相談総合センター 048・830・7830 ※要予約
 日 毎月第1、第3木曜 13時～16時
 場 東部地域振興センター県民相談室
 内 法律相談 相談員 弁護士

消費生活相談 商工観光担当 34・1111 内線 265
 ▼宮代町 日 祝日を除く毎週月曜、水曜 10時～12時、13時～15時
 場 宮代町役場2階相談室
 ▼杉戸町 日 祝日を除く毎週火曜、木曜 10時～12時、13時～15時
 場 杉戸町役場本庁舎1階相談室(杉戸・宮代相互利用可)
 内 消費生活に関するトラブルの相談 相談員 消費生活相談員

心配ごと相談 社会福祉協議会 32・8199
 日 12月12日(木) 13時30分～15時30分
 場 社会福祉協議会1階相談室 ※電話相談可
 内 生活上の悩みごと 相談員 民生委員・児童委員

河川等の異常水質事故防止にご協力を
 河川や水路等の異常を見つけたらすぐにお知らせください。
 河川や水路に油や薬品などが流れ、魚が死んだり、水道水や農業用水の取水に影響が出る異常水質事故が多く発生しています。(年末の大掃除などの際に)不要な塗料や油、農薬などの取り扱いには十分に御注意いただき、決して河川や水路、側溝に流さないようお願いいたします。事故対応の費用は、事故原因者の負担となります。もし、異常水質事故を見つけた場合には、速やか

に県東部環境管理事務所または役場町民生活課にご連絡ください。
 問 埼玉県東部環境管理事務所 34・4011
メモリアルトネ
年末・年始の休業日
年内業務 12月31日(火) 17時まで
 ※31日(火)のお通夜は不可。
休業日 1月1日(水) 3日(金)
 ※3日(金)は友引のため。○休業日も火葬、式場、小動物の予約受付は8時30分から17時まで行います。
年始業務 1月4日(土) から通常業務

問 広域利根斎場組合 65・8234
1月10日は「110番の日」
 いち早く、いそがず慌てず、れい静に埼玉警察では、1月10日を「110番の日」として、110番通報の正しい利用を呼びかけています。
 急を要さない場合は、けいさつ総合相談センター1#9110または048・822・9110をご利用ください。
 問 杉戸警察署 33・0110

人権それは愛

知っていますか「子どもの権利条約」

児童の権利に関する条約(子どもの権利条約)という言葉聞いたことがあるでしょうか。世界中の全ての子どもたちが持つ権利について定めた条約で、国際連合が1990年に発効し、日本は1994年に批准しました。

子どもの権利条約では、主に以下の4つの権利が定められています。病気や怪我をしたら治療を受けられることなどを示した「生きる権利」、考えや信じることの自由が守られ、自分らしく育つことができることなどを示した「育つ権利」、あらゆる種類の虐待や搾取などから守られることなどを示した「守られる権利」、自由に意見を表したり、グループを作ったり、自由な活動を行ったりできることなどを示した「参加する権利」です。

このように、子どもにはひとりの人間として正当に扱われる権利があります。その一方で、子どもに対する虐待がニュースなどで報じられています。子どもが健やかに成長していくためにも、私たち一人ひとりが子どもの権利を認め、大人がサポートできるような環境づくりを心がけていくことが必要ではないでしょうか。

国では、世界人権宣言が国際連合総会で採択された1948年12月10日を記念して、毎年12月4日から10日までを人権週間と定めています。

また、埼玉県では、12月4日から10日まで「人権尊重社会をめざす県民運動強調週間」としています。

問 生涯学習・スポーツ振興担当内線431、人権推進室内線210



自転車の盗難多発

宮代町内では、自転車の盗難被害が増加しています。被害の特徴として

1. 駅前・集合住宅の駐輪場
2. 自宅敷地内での被害が多発しています。

被害に遭わないために、2つ以上の鍵をかけましょう！

9月末時点の総認知件数

宮代町	
75	
施錠有	施錠無
26	49
34.7%	65.3%

宮代町さわやかクラブ 入会のおすすめ

互いに支え合いのできる、彩り豊かな仲間が集う活力あるクラブを日々めざし親睦を深めています。
内 レクリエーションスポーツ、グラウンドゴルフ、ゲートボール、合唱、

申し込み・問い合わせ：役場代表 34・11111
上下水道事務所 33・5554
保健センター 32・1122
子育てひろば 38・6264
げんきっ子 34・5891

女性部手芸教室、輪投げ、三世交代流伝承事業、県外研修旅行、町民文化祭舞台発表会、クリスマス会他

申 入会等の手続きはお住いの地域単位クラブにご相談いただくか、問い合わせ先まで。
問 宮代町さわやかクラブ連合会(古瀬) 34・8341

みんなのこころを語る ecoCafe MINT

こころの病を経験した方の話を聴いてみませんか。
日 12月7日(土) 13時30分～15時30分
場 ecoCafeMINT みやしろ内 障がい者の体験談、歌や楽器演奏、交流など
定 20名※先着順
対 障がい当事者、ご家族の方、ボランティア、精神保健福祉に関心のある方
費 3000円(飲み物付)

食中毒予防

ノロウイルスによる食中毒は、11月から増加し、12月頃からの冬季を中心に多く発生しています。手指や食

食中毒予防

品等を介し、主に口から感染します。患者の便やおう吐ぶつからは多量のウイルスが排出され、人から人へも感染がおこります。基本的な予防対策は次のとおりです。
①手洗いを励行しましょう。特に2度洗いが効果的です。
②加熱調理する料理は中心部まで十分に火を通しましょう。
③便及びおう吐ぶつを片付ける時は、マスクや使い捨て手袋、エプロンを着用しましょう。また、汚れた場所は十分な濃度の塩素系の薬剤で消毒しましょう。
問 埼玉県幸手保健所 42・1101

高齢者・障がい者のための成年後見無料相談会及び講演会
講演会(テーマ「成年後見及び相続について」)
日 1月18日(土) 9時30分～10時45分
場 大宮会場・熊谷会場・川越会場

面談相談
日 1月18日(土) 11時～16時(大宮会場・熊谷会場・川越会場・越谷会場)
※いずれも要電話予約
場 大宮会場・熊谷会場・川越会場・越谷会場
※いずれも要電話予約
講演会及び相談会場
・大宮会場 大宮ソニックシティ
・熊谷会場 熊谷市立商工会館
・川越会場 ウェスタ川越
・越谷会場 埼玉司法書士会越谷総合相談センター
電話相談
日 1月18日(土) 11時～16時
相談電話番号
048・872・8055
※予約不要、当日のみ通話可
費 面談・電話とも無料(ただし、通話料は相談者の負担)

相続・遺言・成年後見等無料相談会
日 12月25日(水) 14時～16時
場 進修館
内 第一部 相続の基礎講座14時～15時(予約制)
第二部 無料相談会15時～16時
費 2000円(資料代)
持 筆記用具
申 特定非営利活動法人くらしの相談室
048・746・6141

婚活パーティー
(カップリングパーティー in 五霞町)
日 1月26日(日) 9時30分～17時(9時受付開始)
場 五霞町福祉センターひばりの里
定 第一部 男女各8名
第二部 男女各15名
対 第一部 46歳から65歳までの独身男女 第二部 25歳から45歳までの独身男女
費 男性3000円、女性1000円
申 問 1月6日(月) から15日(水) までに(野口) 090・1100・1316(長屋) 090・6122・5677
※応募多数の場合は抽選選考となります。
※参加の可否は1月20日(月) までに郵送通知します。
※連絡無き時は、「抽選漏れ」とご理解ください
主 いばらぎブリッジサポーター 県西地域活動協議会
後援 五霞町、古河市、坂東市、境町、(一社) いばらぎ出合いサポートセンター

放送大学入学生募集
令和2年4月入学生を募集しています。
募集学生の種類
教養学部 科目履修生
選科履修生、全科履修生
大学院 修士科目生、修士選科生
出願期間 2月29日までまたは、3月1日～17日(インターネット出願も可)
問 放送大学埼玉学習センター 048・650・2611
<https://www.ouj.ac.jp>

スキルアップ講習案内
▼Autocad(機械系)基礎
日 2月15日(土)、22日(土) 9時～16時
定 20名
対 Windowsの操作ができ、CADによる図面作成をしようとする方
費 2000円(テキスト代別)
申 問 1月1日～10日までに往復はがき又はインターネットで県立春日部高等技術専門校
048・737・3511
〒344-0036春日部市下大増新田61-1
<http://www.pref.saitama.lg.jp/soshiki/0809/>

越谷総合相談センター出張法律相談会(無料)
日 1月19日(日) 13時30分～16時40分
場 吉川市民交流センターおあしす 相談方法 面談相談(1組 40分)要予約
申 総合相談センターまで電話予約 048・838・7472 問 埼玉司法書士会事務局 048・863・7861

越谷総合相談センター出張法律相談会(無料) 日 1月19日(日) 13時30分～16時40分
場 吉川市民交流センターおあしす 相談方法 面談相談(1組 40分)要予約
申 総合相談センターまで電話予約 048・838・7472 問 埼玉司法書士会事務局 048・863・7861

申し込み・問い合わせ：進修館33・3846 図書館34・9944 郷土資料館34・8882 はらっパーク宮代37・1982 ぐるる宮代32・1543 陽たまりサロン37・0145

子育て支援センター クリスマス会 のびのびキッズルーム

日 12月17日(火)
10時30分～11時30分
場 姫宮保育園内のびのびキッズルーム
定 親子10組
申問 12月10日(火)までに
のびのびキッズルーム 34・8393



子育てひろば

日 12月20日(金)
10時30分～11時30分
場 子育てひろば
内 みんなで楽しいクリスマス会にしましょう。素敵なプレゼントもありますよ。
問 子育てひろば 38・6264



げんきっ子

日 12月19日(木)
10時30分～12時
場 国納保育園ホール
内 『ママさんブラスはるびよ隊』のミニコンサートを行います。サンタさんからのプレゼントもあります。
問 げんきっ子 34・5891



■姫宮保育園内 のびのびキッズルーム 場問 34・8393

※12月6日(金)はお遊戯会準備、7日(土)はお遊戯会のため、のびのびキッズルームはお休みです。12月24日(火)～1月7日(火)は、年末年始のため、のびのびキッズルーム、一時保育、園庭開放はお休みです。
▼子育て広場
日 12月13日(金)
10時30分～11時30分
内 誕生日カードを作る

う (12月生まれ)
日 12月20日(金)
10時30分～11時30分
内 粘土で遊ぼう
▼園庭開放
日 平日9時～12時、13時～16時、土曜10時～11時
一時保育も行っていますのでご利用ください。

■役場庁舎内 子育てひろば 場問 38・6264

▼みんなであそぼう
「クリスマスワイヤーリース作り」
折り紙&ワイヤーでリースづくり
日 12月3日(火)、12月10日(火)
10時30分～11時30分
※2回とも同じもの

三世代交流事業 ミニ門松づくり

～さわやか連合クラブのみなさんと一緒に～

日 12月14日(土)
13時30分～15時
場 子育てひろば
講 さわやかクラブ連合会のみなさん
定 20名
申問 12月5日(木)
9時から子育てひろば(38・6264)へ
申込

を製作します。どちらかにお申込みください。
※託児はありません。お子さんと一緒にご参加ください。
内 クリスマスの飾りを作ります。
講 子育てひろば指導員
定 10名

申 12月1日(水) 10時～11時
▼1歳児教室
日 12月11日(水) 10時30分～11時
内 積木あそび
持 靴下、帽子
▼誕生会
みんなで12月生まれのお友達をお祝いしましょう。

▼子育てサロン赤ちゃんの日
日 ①12月19日(木)14時～15時
②1月7日(火)10時30分～11時30分
▼パペット&マジック
日 12月21日(土) 10時30分～11時
▼親と子の絵本の日
日 12月23日(月) 11時～11時15分

日 12月13日(金) 11時～11時30分
▼3歳児教室
日 ①12月16日(月) ②1月10日(金)
10時30分～11時30分
内 ①積木あそび②ペーパーサート(紙の人形劇)を作って遊ぼう
持 靴下、帽子
▼2歳児教室
日 12月17日(火) 10時30分～11時30分
内 積木あそび
持 靴下、帽子

▼国納保育園内
げんきっ子
場問 34・5891
▼げんきっ子の日
日 ①12月11日(水)14時～15時
②12月23日(月)10時30分～11時30分
内 ①クリスマスリースでシールあそび②カレンダーを作ろう
▼絵本の日
日 12月16日(月) 11時～11時15分
講 あおむし
▼赤ちゃんげんきっ子の日
日 12月18日(水) 14時～15時
内 足型でツリーを作ろう
▼出前講座
日 12月26日(木) 10時30分～11時30分
場 和戸児童公園
和戸児童公園で遊ぼう



パソコン初級講座
日 12月4日(水)、10日(火)、17日(火)、24日(火)
10時～12時
場 図書館研修室
内 文字入力、ワード初級、エクセル初級、年賀はがきの作り方
講 パソコンクラブ
費 月1500円(テキスト代、施設利用料)
持 ノートパソコン
問 糸山34・5631

古典を読む会
「源氏物語」～東屋～
令和となりひき続く皇室儀式に、日本の歴史の重みを感じる「年」でした。美しい絵巻の世界でした。
日 12月20日(金) 10時～12時
※英文で読む「源氏物語」New Herbs part2
日 12月9日(月)、23日(月)
10時～12時
場 進修館
費 月1000円
問 石川33・1873

国納保育園園庭開放
日 12月10日(火)、17日(火)、24日(火)、28日(土)、1月7日(火) 10時～11時30分
※雨天中止。内容はお問い合わせください。 問 げんきっ子 34・5891



ディップアート公開講座
ディップアートは、成形したワイヤーをディップ液にくぐらせて幕を張る手芸で、アメリカカンフラワーとも呼ばれています。この講座では、作り方の公開と簡単な体験を行います。ディップアートについて知りたい方、興味のある方はぜひご参加ください。
日 12月15日(日) 11時～13時、1月19日(日) 10時～12時
場 進修館集會室
対 幼稚園は保護者同伴
費 無料
問 ハートオブフラワー 小川 090・9814・4693

本格白菜キムチ作り
無添加、無着色にこだわった本格キムチ作りにチャレンジ!!初心者、老若男女、大歓迎。
日 12月23日(月) 9時30分～12時
場 進修館調理室
費 1600円(昼食付)※自分で漬けた白菜キムチお持ち帰り(約800グラム)
持 エプロン、布巾、三角巾
申 問 国本 048・754・1009

生活習慣病予防料理教室
日 12月11日(水) 9時30分～13時
場 保健センター
内 講話、減塩メニュー調理実習
費 500円
持 エプロン・三角巾・筆記用具
申 問 吉田34・0146
主 宮代町食生活改善推進員協議会

腹話術初心者講習会
日 12月7日(土) 10時～11時30分
場 進修館2階ロビー
費 無料
申 問 梅澤34・2808



みやしろ健康ヨガ教室
日 12月10日、17日、24日
日すべて火曜14時～15時
場 進修館
費 500円
申 問 木山 080・9541・0436
esotame623@gmail.com
※広報11月号の記事で講師の項目に誤った表記をいたしました。お詫び致します。

町民スポーツ大会 弓道の部
日 1月5日(日) 9時30分～(9時集合)
場 ぐるる宮代弓道場
対 宮代町在住及び在職の弓道愛好者(有段者)
費 500円(昼食代含む)
申 問 12月27日(金)までに宮代町弓道連盟会長(山本)47・0242
主 宮代町弓道連盟



進修館
申 問 33・3846
info@shinsyukan.or.jp

ゴミ回収サービスを開始します
場 進修館・スキップ広場の施設利用者
費 基本料600円(もやせるゴミ・プラスチックゴミ・缶ビンペットボトルの3分間で1セットとなります)
申 施設予約時・利用時に進修館受付にて申込み※本サービス利用時には、宮代町のゴミ収集分別ルールに則った分別をお願いしています。

進修館映画上映会「人生フルーツ」
家は暮らした宝石箱でなくてはいけない、上映前13時30分より、宮代町インターネット放送局特派員の動画上映と優秀作品の表彰式を行います。
日 3月7日(土) 13時開場 14時上映開始
場 大ホール
定 300名
対 どなたでも
費 前売券800円、当日券1000円

進修館チャレンジ企画
strings um LIVE「憩いと志し」

●「憩い」＜直接会場にお越しください＞
リラックスして演奏を楽しんでいただけるコンサートです。小さなお子様を連れての参加も大歓迎です。
日 2月17日(月)～21日(金)※開場は30分前
① 14時30分～16時 使用楽器:ピアノ
② 19時30分～21時 使用楽器:ピアノ・ヴァイオリン
場 進修館2階ロビー
費 投げ銭制(②は別途1ドリンク注文要)
※①は「ぶどうの樹」②は「Pond」によるドリンクと軽食の販売がございます。

●「志し」＜入場にはチケットの購入が必要です＞
オリジナル曲や即興演奏を中心に、その場限りの幽やかな音や間、息遣いに耳を澄ませることで、感性が研ぎ澄まされていく時間を共有します。
日 2月22日(土)15時～17時(開場14時30分)
場 進修館小ホール 費 入場料 2,000円

＜共通＞
演奏者 strings um(ストリングス ウム)
定 100名 対 どなたでも

申 問 進修館 電話・ファックス 33・3846
メール info@shinsyukan.or.jp

〈かたりと〉和ライブ進修館

●津軽三味線演奏
●語り『蟹塚縁起』(梨木香歩作 理論社刊)
●施設長ガイド 進修館ツアー

〈かたりと〉は、弦楽器＝糸が主の音色…katari + ito 〈かたりと〉です。『蟹塚縁起』は、『西の魔女が死んだ』などで知られる作家、梨木香歩の幻想的な物語。小学校中学年位から楽しんで頂けます。上演後は、館内を施設長のガイドで巡ります。
日 2月8日(土)①14時30分～②17時30分～
2月9日(日)14時30分～
※入場にはチケットの購入が必要です。
場 進修館和室
出演者 語りと和楽の芸人衆〈かたりと〉
定 各回 30名
対 どなたでも
費 一般: 2,000円
高校生以下 500円

津軽三味線 小池純一郎
語り 北原久仁香

■はらっパーク宮代
申問 37・1982

▼マラソン大会・教室
日 12月8日(日) 9時
15分〜12時30分
※雨天決行、荒天の場合のみ中止。中止の場合は、前日12時までにはホームページにアップします。
内 小学校1〜3年生を対象にしたマラソン大会です。1〜3位に入賞された方を表彰します。(参加者全員に完走証を発行します)
※12時から参加者限定ランニング教室開催します!(自由参加)
○小学1年生 1・25
○小学2年生 1・9キ
○小学3年生 2・55
キロメートル
定 学年男女別各20名
費 500円(保険料込)
持 汗ふぎタオル、水分
申 12月3日(火)までに窓口または電話
参加者募集!
ニコニコペースで、ゆつくりと長い距離を走ることが、走力向上・健康増進になります。
日 12月15日(日)、1月12日(日)、25日(土)、2月2日(日)、9日(日)

▼お話とリコーダーの演奏会
お話とリコーダーの音色をお楽しみください。
日 12月3日(火) 14時〜15時
講 あおむしの皆さん
演奏 アンソレイユ

9時〜10時30分(受付8時30分〜9時)※小雨決行、中止の場合は、前日12時までにはホームページにアップします。
費 各回500円(保険料込、親子・兄弟姉妹割引あり)
持 汗ふぎタオル、水分
申 各回前日15時までには窓口または電話
■笠原小学校内
陽だまりサロン
申問 37・0145
お話とリコーダーの演奏会
お話とリコーダーの音色をお楽しみください。
日 12月3日(火) 14時〜15時
講 あおむしの皆さん
演奏 アンソレイユ
▼市川和男アコースティックコンサート
地元・加須でのコンサートや、ホットハート・フエスティバルへの出演など、さまざまな活動をしている市川さんの心温まるコンサートです。
日 12月4日(水) 14時〜14時30分
▼干支のミニ額作り
小さな色紙に来年の干支の字を筆で書いて飾りましょう。
日 12月13日(金) 14時

▼お正月飾り作り
わらを依って我が家のお正月飾りを作りましょう。
日 12月21日(土) 10時〜12時
講 中村多計志氏
定 10名※申込順
費 300円(材料費)
持 花ばさみ、持ち帰り用袋
申 直接または電話

11時30分
第1・2・4週目は健康体操、第3週目はヨガ
※12月24日(火)は休み
持 健康体操は上履き
▼囲碁・将棋の日
椅子に座ってできます。
日 毎週水曜10時〜12時
※12月4日(水)は休み
▼さをり織り体験
日 毎週木・金曜10時30分〜12時、13時30分〜15時
内 ウールのシヨール(細タイプ)
費 800円(縦糸代)
持 中細毛糸2〜3玉
申 直接または電話
申問 34・9944

▼子ども映画会
日 12月8日(日) 15時〜16時
場 ホール
内 「神様がくれたクリスマスツリー」「ミルクとチョコと七人の天使たち」
▼すいようえほんの会
日 ①12月11日(水)
②12月25日(水)
【0・1歳の部】11時〜11時15分
【2・3歳の部】11時30分〜11時45分

おはなしコーナー
内 赤ちゃんから対象のえほんの会
▼紙芝居と折り紙
日 12月14日(土) 14時30分〜16時
場 研修室
内 紙芝居「そのうえのちいさなおうち」ほか折り紙「クリスマスツリー」
▼にちようえほんの会
日 12月15日(日) 11時〜11時15分
【0・1歳の部】11時〜11時30分
【2・3歳の部】11時30分〜11時45分
場 おはなしコーナー
内 赤ちゃんから対象のえほんの会
▼ナクソス音楽会
日 12月15日(日) 14時〜15時30分
場 ホール
内 第9回 年の締めくくりにベートーヴェンの交響曲第9番を音楽配信サイト「ナクソス・ミュージック・ライブラリー」からお届けします。指揮はレナード・バインスタイン。※生演奏ではありません。
▼キッズタッチ&えほんの会
日 12月18日(水) 14時〜15時
場 おはなしコーナー

▼おはなし会
日 12月21日(土) 14時30分〜15時
場 おはなしコーナー
内 「二ひきのよくばり子グマ」「かさこじぞう」
▼クリスマスおたのみ会
日 12月22日(日) 14時〜15時
場 ホール
内 人形劇「赤ずきんと狼」「ぐりとぐらのおきやくさま」サンタさんからのプレゼントもあるよ!

内 わらべうたや絵本、キッズタッチを通して、お子さんと楽しく触れあえます。
講 成田愛子氏
定 10組※先着順
※キャンセル待ちあり
対 1歳以上の幼児とその保護者
持 水分補給できるもの、着替え
申 12月6日(金) 10時〜11時
▼おはなし会
日 12月21日(土) 14時30分〜15時
場 おはなしコーナー
内 「二ひきのよくばり子グマ」「かさこじぞう」
▼クリスマスおたのみ会
日 12月22日(日) 14時〜15時
場 ホール
内 人形劇「赤ずきんと狼」「ぐりとぐらのおきやくさま」サンタさんからのプレゼントもあるよ!

▼本の貸出福袋
新年の「初読み」を福袋にしてみませんか。「お題」に沿った本が2〜3冊入っています。
日 1月5日(日)

内 わらべうたや絵本、キッズタッチを通して、お子さんと楽しく触れあえます。
講 成田愛子氏
定 10組※先着順
※キャンセル待ちあり
対 1歳以上の幼児とその保護者
持 水分補給できるもの、着替え
申 12月6日(金) 10時〜11時
▼おはなし会
日 12月21日(土) 14時30分〜15時
場 おはなしコーナー
内 「二ひきのよくばり子グマ」「かさこじぞう」
▼クリスマスおたのみ会
日 12月22日(日) 14時〜15時
場 ホール
内 人形劇「赤ずきんと狼」「ぐりとぐらのおきやくさま」サンタさんからのプレゼントもあるよ!

図書館 ライブラリーシアター 日 12月13日(金)14時~16時 場 ホール
内 「ANNIE」NY市長候補のスタックスは、車にはなれそうになった少女アニーを助ける。それを機に、身寄りのない彼女を引き取り、一緒に暮らすことになるが・・・。(2014年アメリカ映画 字幕) 問 図書館 34・9944

申し込み・問い合わせ... 進修館 33・3846 図書館 34・9944 郷土資料館 34・8882 はらっパーク宮代 37・1982 ぐるる宮代 32・1543 陽だまりサロン 37・0145



公共施設
おすすめ
情報

ぐるる宮代

申問 32・1543

▼メインアリーナ無料開放
軽スポーツを楽しもう
日 1月8日(水) 12時
～16時卓球6台
※1団体2台まで(2時間)
1月15日(水) 12時～16
時バドミントン3面
※1団体1面まで(2時間)
メインアリーナ
予約優先
児童～一般
無料

図書館 めいぐるみおとまり会

お気に入りのめいぐるみと一緒に絵本を聞いてみませんか？
おはなし会のあとは、めいぐるみたちだけで図書館におとまりします。
おむかえのときには、おとまりの様子を撮った写真をプレゼント♪



【おはなし会】

1月12日(日)
<2・3歳の部>
14時30分～15時
<4歳～小学生の部>
15時20分～16時
【お迎え】
1月13日(月・祝) 15時～18時

場所 おはなしコーナー
定員 15名(先着順)
対象 2歳～小学生(幼児は保護者同伴)
持物 めいぐるみ1体
申込 図書館にて配布する申込用紙(図書館ホームページからもダウンロード可)に必要事項を記入の上、12月7日(土)10時から22日(日)18時の間に、図書館窓口またはファックス(32・6798)にて申込
問合せ 図書館 34・9944

持 室内シューズ、運動
ができる服装
申 受付中
▼室内温水プール
「水中ウォーキング」
火曜 12月3日11時～11時
12月10日、17日、24日
12月15日、12月21日
12月28日
フィットネス&ウォーク
水曜 12月4日11時～11時
12月11日、18日、
25日、12月22日、
12月29日
金曜 12月6日11時～11時
12月13日、20日、
27日、12月27日
12月31日
日 12月7日11時～11時
12月14日、21日、
12月28日
26日11時15分～11時50分
アクアウォーク 土曜
35分、14日、21日、11時
15分、11時50分
分、11時50分
対 18歳以上
費 400円(プール入場料)
持 水着、水泳帽子、バ
スタオル

スポーツ広場「さいかつぼーる」
参加者募集

仕事や家庭等で運動から縁が遠くなってしまった大人などを対象に、月に一度一緒に汗を流す運動の場です。

日 12月14日(土) 14時～16時
場 ぐるる宮代サブアリーナ
定 20名
対 小学校4年生以上の方(小学生は保護者同伴)
費 100円(保険代)
持 運動のできる服装、体育館シューズ、飲み物
申問 12月11日(水)までに生涯学習・スポーツ振興担当34・1111内線432へ電話
主 宮代町、宮代町教育委員会



申 当日自由参加
▼室内プール冬季営業時
日 12月10日(火)～3
月31日(火)
○火～土 午前の部 10
時～16時30分、夜間の部
17時30分～20時
○日・祝 午前・午後の部
10時～17時30分
場 室内プール
▼手作りクリスマスマスリー
日 12月7日(土) 13時30
分～14時30分
場 研修室
内 マカロニを使って、
オリジナルクリスマスマシリ
ースを作ります。
定 20人
対 幼児・小学生(親子
で参加できます)
費 500円(当日払い)
持 はさみ、セロハンテ
ープ、ボンド、子どもは
室内履き

申 受付中(定員になり
次第締め切り)
▼トレーニング室講習会
※受講された方のみ、
トレーニング室をご利用
いただけます。
日 毎週水曜・木曜・日
曜10時～、毎週火曜・金
曜、土曜14時～(所要時
間約1時間)
場 トレーニング室
内 トレーニング室の利
用方法、マシンの使い方
などの説明
定 各3名
対 16歳以上
費 500円
持 運動のできる服装、室
内シューズ、タオル、飲料
申 前日まで



ミズノ スポーツスクール・教室

ホームページはこちら



ぐるる宮代にて多様な教室、スクールを開催しています。

- ヨガ ■水泳 ■新体操 ■フットサル ■バスケットボール
- 卓球 ■体育 ■テニス ■バドミントン

また、健康を意識した教室も開催しています。

- 腰痛体操教室 ●ひざ痛体操教室 ●健康教室

※一部のスクール・教室には無料体験もあります。

※参加には、事前申し込みが必要です。お申し込み、詳細はぐるる宮代 (32・1543) まで。

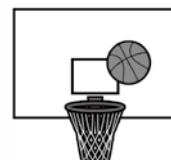

申し込み・問い合わせ：進修館33・3846 図書館34・9944 郷土資料館34・8882 はらっパーク宮代37・1982 ぐる宮代32・1543 陽だまりサロン37・0145

新しい村

問 森の市場「結」36・3955
営業時間 9時30分～17時

12月の定休日(平日月曜)
2日、9日、16日、23日
森のカフェ休業日
12/31(火)～1/3(金)

12月のお買い得情報

14日(土) 生産者土曜日
24日(火) 西口サービスデー
※コーヒー30円引き
お米特売日 14日(土)、15日(日)

年末年始営業のお知らせ

日時	営業時間
12月26日(木)	9時30分～17時
12月27日(金)	9時～17時
12月28日(土)	9時～17時
12月29日(日)	9時～17時
12月30日(月)	9時～17時
12月31日(火)	9時～15時
1月 1日(水)	休業
1月 2日(木)	休業
1月 3日(金)	休業
1月 4日(土)	9時30分～17時

森のコンサート

- ♪ ゆるイートコンサート
12/8(日) 12時～15時 状況判断
- ♪ ぼれぼれオカリナコンサート
12/15(日) 10時30分～ 状況判断
- ♪ スキップピースコンサート
12/22(日) 10時30分～ 決行

農の家 申問 48・6560

電話又は新しい村ホームページ応募フォームよりお申し込みください!

畑で婚カツ ～こんにゃく作り～

日 1月26日(日)10時～14時
場 村の集会所
定 各30名(最少催行人数各10名)
対 33歳～47歳までの独身男女
費 男性6,500円 女性4,200円(税込)
持 筆記用具
申 1月13日(月・祝)までに電話または新しい村ホームページで申込
※先着順ではありません。お申込み者多数の場合は抽選になります。
※キャンセル料 1月22日(水)までにご連絡いただいた場合は無料。以降はキャンセル料が参加費の半額分発生します。

●おらが飯の会 黒豆祭り

・宮代産野菜たっぷりのけんちん汁・かき揚げの販売
・宮代産黒豆おこわ・黒豆の販売
※なくなり次第終了。雨天の場合、中止になることがあります。
日 12月14日(土)9時30分～14時

●ハーブで作る門松づくり講座

ローズマリー、タイム、オレガノなどのハーブで、門松を作りましょう。お土産付き。
日 12月15日(日) 14時～15時
場 ガラスハウス
講 オリハラ園芸 折原彰氏 定 8名 ※先着順
費 999円(税込) 申 森の市場「結」まで電話にて

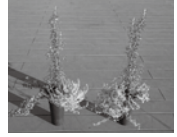

歳末大感謝祭 12月27日(金)～31日(火)

9時から営業開始。のしもち、切りもち、生そば、今年最後のお米特売、お正月準備用品や迎春切花など多数用意いたします。

豪華賞品が当たる大抽選会開催!

日 12月28日(土)、29日(日)
内 歳末大感謝祭期間中、2,000円(税込)以上のレシート1枚で1回抽選できます。

新春初売りイベント

ポイント3倍デー! 生産者によるおしるこのふるまい
日 1月11日(土)
日 1月4日(土)、5日(日) 内 新しい村の生産者が「おしるこ」を振る舞います。



12月のおすすめ

- ・さつまいものケーキ
宮代産さつまいもを使用した優しい味わいのケーキです。
- ・ハーブティ(ホット・レモングラス)
新しい村のハーブ園で育ったハーブで、ほっこり。



アロマ香る自然の恵みの 手作り化粧品講座

日 1月14日(火)10時～12時
場 村の集会所
講 鈴木玲子氏 (氣と音のヒーリングサロンniccolie(ニコリ)主宰)
定 6名(最少催行人数1名) 費 3,500円(税込)
持 必要な方はエプロン
申 電話または新しい村ホームページで申込
※キャンセル料 1月9日(木)までにご連絡いただいた場合は無料。以降はキャンセル料が参加費の半額分発生します。
※一時保育あり 1歳～おやつ代200円(お申込みは1/7まで)

イタリア料理教室

La Verdura (ラベルドゥーラ)

日 1月22日(水)10時～13時
場 村の集会所
講 湯浅克也氏 ((株)料理設計 代表取締役)
定 10名(先着順)催行最少人数5名 費 3,800円(税込)
持 エプロン、三角巾、筆記用具
申 電話または新しい村ホームページで申込
※キャンセル料 1月16日(木)までにご連絡いただいた場合は無料。以降はキャンセル料が参加費の半額分発生します。

月刊みやしろ

MTV Miyashiro TV マークがついた情報は、動画でご覧いただけます。「miyashirotv」で検索！
放送局のチャンネルはこちら▶



移築民家と「アトラシイ」ゲキ16

▼9月16日、今年で16回を数えることとなった移築民家と「アトラシイ」ゲキが上演されました。

▼旧加藤家住宅の南側の障子を閉めて背景とし、イエーツを基本テーマに不思議な空間が生み出されました。観劇された約30名の方は、古民家の持つ独特な雰囲気を楽しみながらの観劇となりました。

✎教育推進課



消防団特別点検

▼11月17日、前原中学校校庭にて令和元年度宮代町消防団特別点検が、新井町長を点検官として行われました。

▼特別点検は、消防団員が職務を遂行する上で必要な服装規律、消防車両や機械器具の維持管理状況、日頃の訓練の成果でもある消防ポンプ車操法などを点検(査閲)することで、災害活動に必要な指揮統制の取れた組織体制を確認し、消防活動に万全を期することを目的としているものです。消防団の皆さんは、普段、それぞれの仕事を持ちながら、現在93人が火災発生時には火災の消火、救護活動、広報活動などにご尽力をいただいております。今年も、百間中学校吹奏楽部の皆さんにご協力をいただき、式典を盛り上げていただきました。当日は、好天にも恵まれ、多くの方々が会場に来ていただき特別点検は無事終了しました。

✎町民生活課



☆ 未来のメダリスト ☆

▼10月15日、スポーツ分野で優秀な成績を取めた百間中学校の生徒5名が、新井町長と中村教育長を表敬訪問しました。競技種目は、陸上競技、ダンス、ボクシング、野球とさまざま、生徒からは成果の報告と今後の抱負が述べられました。

▼「将来はオリンピック選手を目指したい」「たくさん練習して世界で活躍したい」と凛々しく堂々と話す生徒のみなさんに、町長、教育長から大きな期待と激励の言葉がかけられました。

✎教育推進課



▼写真左から、高見澤 郁魅さん(野球)、鈴木 美結さん(ボクシング)、高橋 璃捺さん(ダンス)、小川 結愛さん(ダンス)、秋谷 優斗さん(陸上)

人命救助

▼11月7日、埼玉東部消防組合宮代消防署にて埼玉県立宮代特別支援学校の養護教諭2名に、消防署長から感謝状が贈呈されました。

▼9月24日、特別支援学校にて食物を詰まらせ窒息し意識障害を起こした女性に対し、養護教諭が背部叩打による異物除去及び心肺蘇生を実施し女性の意識回復に貢献しました。「とてもびっくりしましたが、何をやっても出てこなかったおもちが出てきたときは、ホッとしました」と当時の様子を語るおふたり。女性は現在仕事にも復帰しているそうです。

▼松川消防署長からは、「大変輝かしく勇気ある行動。誠にありがとうございました。」とのコメントがありました。

✎総務課



秋の山崎山を遊びつくす！

第5回山崎山トラスト祭

▼10月27日、さいたま緑のトラスト保全第5号地・山崎山にて「第5回山崎山トラスト祭」が、さいたま緑のトラスト保全第5号地ボランティア、山崎山こどもエコクラブ、宮代町の主催で開催しました。ツリークライミング、ドラム缶ピザづくり、クラフト体験のイベントには町内外からたくさんの方に参加していただきました。秋空の下、山崎山の自然を満喫し楽しいひとときを過ごしました。

✍ 町民生活課



進修館とスキップ広場が素敵なるマルシェに 宮代トウブコフエスティバル



▼11月16日、コミュニティセンター進修館と周辺広場にて「宮代トウブコフエスティバル～こどもとトコトコ～vol.5」を開催しました。当日は天候に恵まれ、町内外から約1万3千人もの方々に来場いただきました。

▼今年は、宮代町をPRするブースを新設し、町内のイベントをお知らせするとともに、日本工業大学や共栄大学とも連携しトウブコフエスティバルを盛り上げました。参加者からは、「子供が1日中楽しめるイベントでした」といった声がたくさんあり、宮代町をアピールすることができました。

✍ 産業観光課

速報！

**百間小学校
すべり台**

詳しくは、次号以降にて
問 郷土資料館 34-8882

国登録有形文化財 登録決定

秩父の自然を満喫！

▼10月26日、爽やかな秋晴れの下、秩父市荒川地区周辺で第22回ファミリーハイキングを行いました。この事業は、自然の中で心地よい汗を流し、家族のふれあいや参加者相互の親睦交流を図ることを目的に、町とレクリエーション協会が共催しているものです。

▼40名の参加者は、県の天然記念物に指定されている「橋立鍾乳洞」を見学。続いて、先日の台風19号でも大きな治水効果を発揮した「浦山ダム」で記念撮影と昼食をとりました。その後は5グループに分かれ、秩父の色づき始めた木々や溪流の音を楽しみながら、里山を散策しました。

▼参加者は、「鍾乳洞、ダム、ハイキングとたくさんの自然とふれあうことができ良かったです。」「貴重な体験となりました。また夫婦で参加したいです。」と笑顔で話してくれました。

✍ 教育推進課



消防団第2分団詰所の内覧会

▼10月27日、須賀、東条原、西条原の区域を主に管轄する消防団第2分団詰所の建て替え工事が終わり、内覧会が行われました。

▼内覧会には、地区の区長等の地域関係者、来賓として新井町長、中野議長、消防団関係者など30人が出席しました。この施設は、建物の老朽化で、地域の防災拠点としての役割を果たす事が難しくなり建替工事が行われたもので、完成した詰所には小型ポンプを備えた消防車両1台が配備され、災害時や警戒時の際には団員の待機場所となります。

✍ 町民生活課

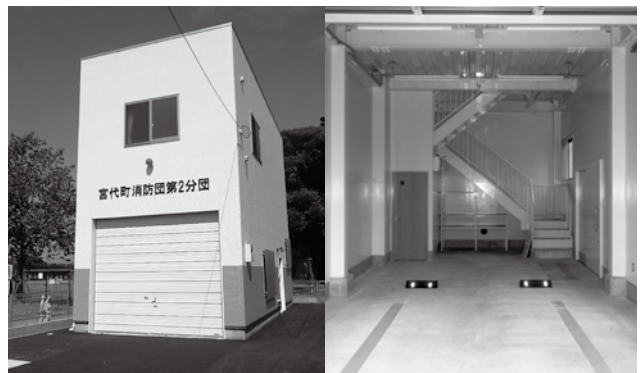

<建物構造>

鉄骨造地上2階建て、延べ床面積約45平方メートル

納期限 12月25日

固定資産税・都市計画税	3期分
国民健康保険税	6期分
後期高齢者医療保険料	6期分
介護保険料	5期分

納期限が月末ではありません。
ご注意ください。

漏水修理当番 12月

問 上下水道事務所 33・5554
(休日夜間は宮東配水場 32・0460)

12/ 1～ 7	中村工業所	32・4817
12/ 8～ 14	木村設備	32・7788
12/15～ 21	上原工業所	33・2737
12/22～ 28	小河原設備	33・0391
12/29	岩崎設備	35・0088
12/30	高田工業所	32・8800
12/31	優輝設備	33・5508

※修理は原則、有償となります。

蛇口やトイレ、配管の漏水などを定期的に確認し、宅地内漏水の早めの発見、修理をお願いします。

【漏水チェック方法】 宅地内の蛇口等を開め、水道を使用していない状態で水道メーターのパイロット(銀色のコマ)を見ます。パイロットが静止している場合は正常ですが、回転している場合は漏水の疑いがあります。



日ごろの備えに心がけてください

災害が発生した場合、水道が断水する可能性があります。人が生きていくためには、1日3リットルの飲料水が必要と言われてます。各ご家庭でも家族の人数の3日分を目安に飲料水を備蓄しましょう。(1人当たり9リットル)

《水道水の備蓄方法》 水道水をきれいに洗浄したペットボトル容器の口元までしっかり詰めて密封し、直射日光を避けて涼しいところで保管してください。水は3日間程度で交換し、古くなった水は洗濯、トイレ、植物への水やりなどに再利用しましょう。



火災救急統計速報 令和元年10月

■ 火災件数 1 (6)	建物火災	1 (2)
	車両火災	0 (0)
	その他の火災	0 (4)
■ 救急件数 139 (1,353)	急病	94 (943)
	交通事故	9 (69)
	その他	36 (341)

※ () 内は平成31年1月からの累計

▼埼玉東部消防組合 宮代消防署 34・0119
中島出張所 32・4545

▼火災情報ガイド 21・9999

【火災・救急・救助の通報は119番】

地域敬老会 開催情報

問 高齢者支援担当34・1111
内線382、383(役場1階6番窓口)

詳しくは、地元の自治会役員の方にお問い合わせください。

開催地区	開催予定日	開催場所
エクレール	12/8 (日)	エクレール久喜宮代内
宮東	12/15 (日)	宮東集会所
中寺	1/13 (月・祝)	中寺集会所
姫川2区	1/19 (日)	川端公民館
稲荷町1・2	2/16 (日)	百間公民館

※9月から町内各地域で敬老会が開催されています。

その時の活動の一部を写真でご紹介します。



年末年始 公共施設休館カレンダー

12月25日(水)～1月7日(火) ※ で塗られた日はお休みです。

	水	木	金	土	日	月	火	水	木	金	土	日	月	火
宮代町役場	25	26	27	28	29	30	31	1	2	3	4	5	6	7
進修館	25	26	27	28	29	30	31	1	2	3	4	5	6	7
町内循環バス	25	26	27	28	29	30	31	1	2	3	4	5	6	7
保健センター	25	26	27	28	29	30	31	1	2	3	4	5	6	7
ぐるる宮代	25	26	27	28	29	30	31	1	2	3	4	5	6	7
図書館	25	26	27	28	29	30	31	1	2	3	4	5	6	7
公民館	25	26	27	28	29	30	31	1	2	3	4	5	6	7
はらっパーク宮代	25	26	27	28	29	30	31	1	2	3	4	5	6	7
子育てひろば	25	26	27	28	29	30	31	1	2	3	4	5	6	7
げんきっ子	25	26	27	28	29	30	31	1	2	3	4	5	6	7
陽だまりサロン	25	26	27	28	29	30	31	1	2	3	4	5	6	7
新しい村	25	26	27	28	29	30	31	1	2	3	4	5	6	7
農の家	25	26	27	28	29	30	31	1	2	3	4	5	6	7
郷土資料館	25	26	27	28	29	30	31	1	2	3	4	5	6	7
福祉医療センター六花	25	26	27	28	29	30	31	1	2	3	4	5	6	7

※森の市場「結」 25 26 27 28 29 30 31 1 2 3 4 5 6 7
農の家 25 26 27 28 29 30 31 1 2 3 4 5 6 7

※福祉医療センター六花 25 26 27 28 29 30 31 1 2 3 4 5 6 7

※ 森の市場「結」は12/31(火) 15時まで営業。

※ 急患等で受診の場合は、あらかじめ電話連絡のうえ、お越しく下さい。

防災行政無線の内容を確認できます！

問 フリーダイヤル 0120・384602

防災行政無線が聞き取りにくい場合、フリーダイヤルで内容確認ができます。混雑時には少し待ってからご確認ください。

☆防災行政無線のメール配信サービス☆

登録はこちらから

防災行政無線の放送内容や防災情報等をメールで配信しています。※メールアドレスの登録が必要です。



埼玉県救急電話相談と医療機関案内

急な病気やけがに関して、看護師の相談員が医療機関を受診すべきかどうかなどをアドバイスしますので、判断に迷ったときはお気軽にお電話ください。

■相談時間 毎日24時間

■電話番号 #7119 つながらない場合は 048・824・4199

※従来と同様の番号からも電話をかけられます。

「小児救急電話相談」 # 8000 及び 048・833・7911

「大人の救急電話相談」 # 7000

《利用上の注意》この電話相談は医療行為ではなく、電話でのアドバイスにより、相談者の判断の参考としていただくものです。