

みやしろ



NO. 557 / 平成30年12月1日発行 発行/宮代町 編集/総務課 電話0480・34・1111 (ファックス34・7820)
人口/34129人 (前月比△22) 男17133人 女16996人 世帯数/14934世帯 (△6) 平成30年11月1日現在



町公式ツイッター



定住促進サイト
みやしろで暮らそっ



モバイル版



マイホーム

未来をともに描く 対話によるまちづくり

11月17日、進修館にて「宮代町の10年後を話し合うワークショップ」が開催されました。当日は町長も交え意見交換が行われました。(関連記事2～4ページ)

特集	未来をともに描く 対話によるまちづくり	2p～4p
1	「西原自然の森」活用事業を募集します	ほか 5p～10p
2	みやしろ文芸、介護保険で受けられるサービス	ほか 11p
3	生活情報・生涯学習情報	12p～19p
4	月刊みやしろ	20p～21p
5	地域敬老会 開催情報	ほか 22p

201812

ホームページ
<http://www.town.miyashiro.lg.jp>

未来をともに描く 対話によるまちづくり



問 対話のまちづくり推進担当 34・1111内線214 (役場2階11番窓口)

対話によるまちづくりが目指すもの

みんなで描く宮代町の未来

もつと住みやすく、もつと愛着を感じられる宮代町にするためには、このまちの魅力や将来像を皆さんと共に語り合い、描いていくことが大切です。けれども、「共に未来を描く」ということは、そう簡単ではありません。想いは人それぞれだからです。町民の皆さんそれぞれに、それぞれ想いがあります。しかし、一見バラバラな想いも話し合いを重ねることで進むべき道を見出すことができると考えています。なぜなら、町を良くしたいという思いは皆同じだからです。

対話の場づくり

宮代町はこれまでも市民参加条例を全国的にも先駆けて制定するなど、皆さんと共に地域づくりを進めてきました。しかし、審議会等を中心とした市民参加では、参加できる人数も発言の機会も限られてしまいます。

そこで、参加者全員で話し合うワークショップを開催するなど、できる限り多くの方と対話ができる場づくりに取り組んでいます。町民の皆さんが、同じ場で話し合うことによって、共通の想いや未来を描くことは可能になります。また、思ってもみなかったアイデアも生まれてきます。

今年度は、みんなで地域課題について話し合う「町長とチャブ台トーク」を町内4箇所で開催しました。また、「宮代町の10年後を話し合うワークショップ」を無作為抽出の町民を対象に開催しました。合計5回のワークショップには148人の参加があり、皆さんが書き込んだ想いは、模造紙69枚分にもものぼりました。

その1 宮代町の10年後を話し合うワークショップ

無作為に選出した町民によるワークショップの開催

11月17日に開催したワークショップには、無作為抽出により選出された17歳から90歳までの男女64人が参加。テーマは、自慢できる町の魅力や町を良くするアイデア、10年後の未来など。各テーブルでは、初対面の緊張や世代間のギャップを感じながらも、次第に打ち解け、時には笑いを混ぜて、時には真剣に話し合う様子が見受けられました。



話し合いの手法は、ワールドカフェ

5～6人のグループに分かれ、テーマに沿って話し合います。カフェで仲間同士語り合うようなリラックスした雰囲気、話が弾みます。



グループごとの発表

席替えを繰り返しながら、アイデアをつなぎ合わせたり、発展させたり。最後は話の内容をグループごとに発表し、全員でアイデアを共有します。



「いいね！」で共有

様々なアイデアのうち、「いいね！」と思ったものをフセン紙で貼り出します。今の自然を活かす、子育てや高齢者への支援、東武動物公園駅周辺のまちづくりなどなど。たくさんの「いいね！」が集まりました。



立川さん、田中さん、小沼さん

参加者インタビュー

案内をいただき、10年後の宮代町を考えるすごく面白そうな企画だと思いました。実際に参加すると、交流する機会が少ない方々とお話ができ、いい刺激になりました。今後は子育てへの支援や親子で参加できるイベントなどをきっかけに良い町になればいいと思います。

参加者インタビュー

宮代で働いて長く住むなら住みやすい町にしたい。そのためには一人ひとりの意見が大切だと思い参加しました。参加して自分の意見を言う大切さがわかりました。積極的に意見を言ってより良いものを作り上げていきたいです。子どもからお年寄りまで安全に暮らせる町になればいいと思います。



井上さん



第5次宮代町総合計画の策定に向けて

町では、現在、宮代町の10年間の未来設計図である宮代町第5次総合計画（2021年～2030年）の策定に向けて準備をしています。

宮代町は、大きくない町だからこそ、町民同士、町民と町の距離が近いことが強みでもあります。今回のような対話を何度も行うことによって、町民の皆さんと、共に未来を描いていきます。そのことで、町は一つになることができると考えています。

その2

町長とチャブ台トーク



問 対話のまちづくり推進担当 34・1111内線214
役場2階 11 番窓口

▼10月20日と21日の2日間、町内4箇所「町長とチャブ台トーク」を開催しました。

▼町民の皆さんと町長と一緒に町の未来や課題等について語り合う場として、町長も交え、5～6人程度のテーブルに分かれ、「みんなで考える地域力UP！」というテーマに沿って話し合いをしました。

姫宮地区

自慢できるこの地域の良さ

姫宮神社、集会所等、温もり、姫宮駅など

この地域をよくするためにあったらよい取組

世代間交流：若者と高齢者の交流など

地域活動：若い人の地域行事への参加など

集会所の活用：高齢者サロンの開催など

町の活性化：農家レストランなど

まとめ

・世代間の交流やボランティア等地域活動への参加の重要性などの声が多くありました。

・集会所で展示などを積極的にやっている方の話を聞き、「それいいね!」と共感の声がありました。

参加者から

- ・地区を良くしようという気持ちが高く、また「人情がある」と感じました。
- ・もっといろいろな人の話を聞いてみたいと思いました。

参加者から

- ・あまり肩肘張らず参加しやすかったです。
- ・興味のある話も聞けた。
- ・もっといろいろな世代の人に参加してほしいかったです。

東武動物公園駅西口周辺地区

自慢できるこの地域の良さ

新しい村、進修館、子育て世代が増えたなど

この地域をよくするためにあったらよい取組

女性が活躍できる場：女性が働く場所、子育てをする女性の職場（ブランド販売）など

東武動物公園駅西口の整備：駅前の整備など

商工の活性化：地域商店街活性化など

まとめ

・若い人の店や子育て世代が増えたなど、若い世代が町の新しい力となりつつあるとの声がありました。

・商工の活性化や経済活動に関する取り組みに関する声がありました。

須賀地区

自慢できるこの地域の良さ

充実した地域活動、和戸教会、巨峰畑など

この地域をよくするためにあったらよい取組

世代交流の場：若い人との交流イベントなど

地域活動：地域サロンなど

和戸駅付近の整備：和戸駅西口や御成街道踏切立体

交差化に伴う歩行者踏切の整備など

まとめ

・若い人との世代間交流や地域活動など、地域に根ざした活動に期待を寄せる声がありました。

・和戸駅や道路整備などの利便性や安全性を考慮した施設整備を望む声がありました。

参加者から

- ・皆さんがいろいろな悩みをもっていることがわかりました。
- ・今後、何かしら地域に貢献できる活動をしていきたいです。

参加者から

- ・地域の歴史的な話を聞くことができ、勉強になりました。
- ・皆さんと話をし、町、人、環境など、住みやすいまちであると感じました。

古利根地区

自慢できるこの地域の良さ

古利根川の環境、歩いていける駅・飲食店など

この地域をよくするためにあったらよい取組

地域の交流：地域の子どものための展覧会、新たに居住された方との交流会など

地域の良さを発信：地域の良さを伝えるグループの立ち上げなど

まとめ

・子ども達や新住民との交流に対する声が多くあがっていました。

・自然や土地柄など今ある古利根地区の良さを発信していこうとの声がありました。

「西原自然の森」活用事業 を募集します。

宮代町では公共施設の再編により平成27年5月に用途廃止した「旧ふれ愛センター」建物を含む「西原自然の森」について、民間事業者の持つノウハウを最大限活かすことにより、町民の利益にかなう活用をしたいと考えています。このため、活用事業案とその主体となる事業者を広く公募します。



写真：「西原自然の森」と「旧ふれ愛センター」建物

施設の場所

埼玉県南埼玉郡宮代町西原 289 番地
敷地面積 14,434 m² 建物延床面積 1,382 m²

活用趣旨

- ①現状のまま有償貸与を希望する方から活用事業を募集します。
- ②市街化調整区域内の建物であることを理解し、都市計画法や建築基準法をはじめ、関係法令に適合したものとし、周辺地域の環境に配慮し、地域の活性化につながる活用事業とします。
- ③事業実施にあたり、用途変更や改修を行う場合の手続き及び費用負担はすべて原則として事業者側の負担とします。

貸付期間

貸付期間は、提案された期間（事業に対する投資効果が得られる一定の期間）とし、具体的な期間は、町と協議をした上で決定します。また町と事業者とは、定期建物賃貸借契約を締結するものとします。

賃貸借料

提案された価格を基に、町と協議をした上で決定します。

1 現地見学会の実施（事前申込制）

日時 12月中（随時開催）
場所 西原自然の森

2 応募期間（提案書提出期間）

12月3日（月）～平成31年1月17日（木）
※応募書類等の詳細は町ホームページをご覧ください。

3 提案内容に関する対話の実施

提案書提出後、提案者から提案内容を具体的にお聞きする機会を随時設けます。

4 選考方法等

2の応募期間内にいただいた提案の内、具体性があり、かつ、実現可能性が高く、活用趣旨に合致している、と判断した事業者には、より詳細な提案をお願いし、町として最終的な活用案を決定します。

活用事業の決定に当たっては、プロポーザル方式を採用し、「西原自然の森活用事業者候補者選定委員会」において、最も優れた提案を行った事業者を候補者として選定します。なお、「西原自然の森活用事業者候補者選定委員会」は、平成31年2月上旬に開催予定しています。

申込・問合せ 対話のまちづくり推進担当(役場2階11番窓口)
34-1111内線217 kaikaku@town.miyashiro.saitama.jp

市民参加

12月の公募情報

審議会や委員会などの委員募集

▼応募用紙は各担当窓口にあります(町ホームページからダウンロードも可)。会議の開催状況や委員構成などの詳しい情報は、町ホームページをご覧ください。



宮代町スポーツ推進委員

申・問 スポーツ振興担当 34・1111 内線 432

▼スポーツ教室や大会等の企画・運営、実技指導、スポーツイベントへの協力等を行うスポーツ推進委員を募集します。各種研修もありますので、熱意のある方であれば、専門的な知識がなくても大丈夫です。子ども向け教室も多数開催していますので、子ども好きな方大歓迎です。

公募期間 12月3日(月)～平成31年1月31日(木)17時

定員 14名 ※選考有り。詳しくは問い合わせください。

対象 町内在住、在勤で20歳以上の方

任期 平成31年4月1日から平成33年3月31日まで

申込 応募調書に必要事項を記入のうえ、担当(役場2階17番窓口)へ持参または郵送で提出。
※応募調書は担当窓口及びぐる宮代、町ホームページ等で配布しています。

会議 月1回(平日夜間)

説明会 詳細の説明を希望される方は、平成31年1月18日(金)17時までに担当にお申し込みください。個別に対応させていただきます。※電話、ファックス(34・4152)、Eメールでの申込可。事前説明会はお子さんと一緒に参加できます。

Eメール gakusyu@town.miyashiro.saitama.jp

西原自然の森活用事業者選定委員

申・問 対話のまちづくり推進担当 34・1111 内線 214

▼西原自然の森の活用事業者の選定にあたり、市民の皆さんのご意見をお聞かせいただくため、西原自然の森活用事業者選定委員会の委員の募集をします。

公募期間 12月3日(月)～平成31年1月4日(金)17時

定員 2名 ※選考有り。詳しくは問い合わせください。

対象 町内在住、在勤、在学で満20歳以上の方。ただし、応募団体の役員など候補者と利害関係のある方は応募できません。

任期 任命の日(平成31年1月頃)から活用事業者候補者の選定の日まで

申込 応募用紙に必要事項と応募の動機を記入のうえ、担当(役場2階11番窓口)へ持参、郵送、ファックス(34・7820)またはEメールで提出。※応募用紙は担当窓口及び町ホームページで配布しています。

会議 平日の日中1回から2回程度

説明会 詳細の説明を希望される方は、12月21日(金)17時までに担当にご連絡ください。個別に対応させていただきます。※電話、ファックス(34・7820)、Eメールでの申込可。事前説明会はお子さんと一緒に参加できます。

Eメール kaikaku@town.miyashiro.saitama.jp

冬の交通事故防止運動

12月1日(土)～14日(金)

問 生活安全担当
34・1111内線278役場2階
15番窓口

▼年末が近づくとつれて人や車の動きが慌たしくなります。また、飲酒の機会が増加することによって交通事故の多発が懸念されます。家庭・地域・職場でも協力し、交通ルールの遵守と正しい交通マナーの実践を習慣づけ、事故を少しでも減らしましょう。

《交通安全街頭キャンペーン》

実施日時 12月4日(火)15時～

実施場所 進修館前交差点

(雨天時：東武動物公園駅改札口前コンコース)

宮代町重点

○夜間の交通事故防止のための反射材活用

埼玉県内統一重点

○子どもと高齢者の交通事故防止

○夕暮れ時と夜間の歩行中・自転車乗用中の交通事故防止

○飲酒運転の根絶及び路上寝込み等による交通事故防止

宮代町防災講演会

野島断層からのメッセージ ～震災といのち・人とのつながり～

問 生活安全担当
34・1111内線277役場2階
15番窓口

▼阪神・淡路大震災を経験された米山正幸氏から、震災直後の自らの体験や地震に備えることの大切さなどについてお話いただきます。ご来場された方には、防災に役立つ粗品を差し上げます。

日時 12月22日(土)14時～15時30分

場所 進修館大ホール

講師 米山正幸氏(元消防団員、北淡震災記念公園総支配人)

定員 200名 ※先着順です。直接会場へお越しください。

費用 無料

一時保育 一時保育(利用料:200円、対象:1歳～就学前のお子様)をご希望の方は、12月14日(金)までに担当までお申し込みください。

メイドイン

みやしろ 決定!

問 商工観光担当
34・1111 内線265

役場2階
14番窓口



▼町内で製造、生産、加工された商品で、申請いただいた中から町の基準を満たした品々を推奨品として認定する「メイドインみやしろ」。今年は41品を認定しました。また、その中から、デザインの工夫や宮代産の原材料使用などさらに厳しい基準により選ばれた品々を「特選宮代」とさせていただきます。

▼「メイドインみやしろ」の認定証とのぼり旗を目印に、ぜひ、お店に足を運んで推奨品をお試しくください。
※今年と来年の2年に限り、これまでに3年連続して推奨品と認定された品々も「特選宮代」とさせていただきます。

特選品及び推奨品 一覧 (認定期間:平成30年10月～平成31年9月)

商品名	問い合わせ先
特選品: キムチ餃子、白菜キムチ、カクテキ(大根キムチ)、オイ(きゅうり)キムチ	韓国料理マンナ 33・1762
特選品: 巨峰ゼリー、いちじくゼリー、こめていら、みやしろまんじゅう、巨峰まんじゅう、巨峰ようかん	風月堂 (本店) 32・7028、(学園台店) 32・0713
特選品: 黒豆玄米茶	べんとうあき 34・4576
特選品: 塩あんびん、ゆず香もち、至福もち	農工房 奈味 34・6152
推奨品: 上海らーめん、手作り餃子	龍盛房 31・9797
特選品: 純米吟醸酒宮代そだち、みやしろ巨峰わいん (ロゼ・白)	春日部小売販組合宮代支部 33・4455
推奨品: 畳	成田畳店 32・2253
特選品: 茶マン、宝もなか、巨峰の里、花もくれん	八宝堂 (和戸店) 34・3810、(学園台店) 32・6320
特選品: ハクモクレンのグラス	リトルヒーターグラススタジオ 090・1119・0309
推奨品: パーベキューコンロ	鈴木鉄工所 32・1615
特選品: 丸粒うす焼き、わらべ	川野武次郎商店 35・1894
特選品: みやしろ餃子・みやしろ棒餃子、ころまる(餃子コロック)、めしまる(餃子ライス)	アンリン 48・5870
推奨品: 宮代餃子	ミート&デリカのざわ 33・0613
特選品: 宮代産特別栽培米こしひかり「みやしろっ子」	JA 南彩宮代支店 32・0102
特選品: モウカリ	カレーハウスとんとん 33・3157
特選品: 焼きまんじゅう	井上加工所 33・3891
特選品: 野菜クッキー	エーデルワイス洋菓子店 34・8977
ロシヤーミシリーズ「特選品: 油ーメン、麻婆油ーメン、フライライスボール・フライライスボールめん、すた丼、チャーシューおにぎり、推奨品: スタメン」	どさん子大将 34・2879

町民モニター制度

町民モニター制度スタート、今年のモニター賞を選出



▼「実際に購入される消費者の声を聞いて、商品研究につなげたい」「たくさんの方にメイドインみやしろ商品を知って欲しい」そんな思いを形にして今年スタートしたのが、推奨品町民モニター制度です。▼今年は公募に応募された7人の方にモニターとして参加いただきました。モニター会当日に出品された品々を見たり試食したりして感想を伺うとともに、消費者目線で「これは良い」という商品4品(金1、銀3)を選んでいただきました。▼モニターの皆さんからは「この店は行ったことがなかったが、家族と食べに行ってみたいです」「いつも同じものをお土産にしていたが、これからはいろんなものをお土産にしたい」「パッケージに宮代産と入れて欲しい」などの感想をいただき、今後の商品研究に役立てていただけるよう生産者の皆さんにお伝えしました。

金賞 茶マン

ふわふわの生地が特徴のおまんじゅう。やわらかくておいしい。



八宝堂
34・3810 (和戸店)
32・6320 (学園台店)

銀賞 黒豆玄米茶

甘味和菓子とも相性抜群♪



べんとうあき
34・4576

銀賞 上海らーめん

香りも良く、中央の大きなエビが見た目にもバランス最高で食欲をそそります。



龍盛房
31・9797

銀賞 モウカリ

カレーと牛丼のコラボが最高!!



カレーハウス
とんとん
33・3157

(説明は、町民モニターからいただいた感想の一部です)

平成 30 年度情報公開請求の状況

問 文書法規担当
34・1111内線205

役場2階
10番窓口

▼情報公開条例に基づく公文書公開請求

第2四半期(7月1日から9月30日まで)

- ・議会懇談会(平成30年5月12日開催)の議事録
- ・宮代町で加入している損害保険、共済の証券及び明細書の写し

▼個人情報保護条例に基づく自己情報開示請求

第2四半期(7月1日から9月30日まで)

- ・なし

請求方法など

・請求を希望する場合は、請求書に必要事項を記入し、情報を管理する担当課に提出してください。請求書の様式は町ホームページからダウンロード、又は文書法規担当で配布します。

・公文書の公開請求については、請求書の直接提出以外に郵送でも提出可能ですが、自己に関する情報の開示請求は、原則、本人による直接請求です。提出の際は本人であることを証明する書類が必要で

す。
・請求のあった日から起算して15日以内に公開(開示)決定を行います。

・請求に伴う手数料は無料です。ただし、公開請求を求めた文書の写し(コピー等)の交付及び郵送を希望する場合は有料となります。

・決定の内容に不服がある場合は、不服申立てをすることができます。

重度心身障害者医療費助成制度に所得制限が導入されます

問 障がい者福祉担当
34・1111内線326、327

役場1階
7番窓口

▼平成31年1月以降に新規で重度心身障害者医療費助成制度の受給資格登録をする方から所得制限が導入されます。対象の方の所得を毎年審査し、基準額以上の所得がある場合は重度心身障害者医療費支給が停止となります。

現在重度心身障害者医療費受給者証をお持ちの方は、有効期限までは引き続き支給対象となります。すべての重度心身障害者医療費対象の方に所得制限が適用されるのは平成34年10月からです。

所得の基準額

扶養親族がない場合 360万4千円(給与の年収にすると約518万円以上)

※扶養親族数により基準額は変動します。

対象となる所得

障がい者本人の所得のみ。※所得の審査は毎年行い、支給対象となる場合は重度心身障害者医療費受給者証が交付されます。

障害児福祉手当・特別障害者手当

問 障がい者福祉担当34・1111内線326
埼玉県東部中央福祉事務所 048・737・2132

役場1階
7番窓口

▼重度の障がいのため、常時介護を必要とされている方に対し、障害児福祉手当、特別障害者手当を支給しています。詳しくは担当または埼玉県東部中央福祉事務所へご相談ください。

手当詳細

種別	該当要件(対象者)	支払制限	手当額・支給月
障害児福祉手当	重度の障がいにより、日常生活で常時特別の介護を必要とする20歳未満の方(おおむね下記の1～3に該当する方) 1. 身体障害者手帳1級の一部及び2級の一部の方 2. 療育手帳○A相当の方 3. 上記と同程度の障がいを有する方	1. 所得制限あり 2. 障がいを理由とする年金を受給 3. 施設入所中	<手当額> 月額 14,650円 <支給月> 2・5・8・11月
特別障害者手当	重度の障がいにより、日常生活で常時特別の介護を必要とする20歳以上の方(おおむね下記の1、2に該当する方) 1. 身体障害者手帳1、2級の一部及び知的障がい最重度の障がい重複している方 2. 一つの障がいであっても上記と同程度の状態にある方	1. 所得制限あり 2. 施設入所中 3. 入院3か月以上	<手当額> 月額 26,940円 <支給月> 2・5・8・11月

農業所得事前相談会のお知らせ

問 町民税担当
34・1111内線232、233

役場1階
2番窓口

日程

12/18(火)	東、中、金原、逆井、山崎、川端、西原、姫宮、東姫宮地区
12/19(水)	宮東、中島、道佛、百間、宮代、本田、東条原地区
12/20(木)	西条原、須賀、和戸、国納、宮代台地区

※農業所得のある方は上記期間中に必ずお越しください。指定日に都合が悪い方は、この期間中の他の日にお越しいただいてもかまいません。

時間 9時～11時、13時～16時

場所 役場1階 101・102会議室

持物 収支内訳書や収支計算ノートなど収支をまとめたもの、売上明細書等収入がわかる書類、農機具の販売証明、領収書、固定資産課税明細書など支出(経費)がわかる書類

※必要な書類をそろえ、書類の整理・計算をしてから相談会場へお越しください。

※申告期間中は大変混み合いますので、農業所得の収支内訳書が未完成の方はお受けできかねます。

※収支計算ノート、記帳簿の様式は、町ホームページの「申請届出」にあります。

シリーズ年金 第2回

問 国保年金担当 34・1111内線315
役場 1階5番窓口
春日部年金事務所 048・737・7112

▼今回は、保険料の納付と免除について案内します。

保険料の納付方法

国民年金の定額保険料は、月額 16,340 円（平成 30 年度）です。
毎月の保険料は、翌月末までに納めることになっており、納付方法は下記の通りです。

口座振替	ご希望の口座から自動的に引き落とされます。当月末に振替える「早割」など、お得な割引もあります。通帳、金融機関届出印、基礎年金番号の分かるもの（年金手帳や納付書）をお持ちの上、金融機関もしくは春日部年金事務所へ申込みます。
納付書	日本年金機構から送付された納付書により、現金で金融機関・郵便局・コンビニエンスストアで納付します。
クレジットカード	クレジットカードで納める方法です。春日部年金事務所へ直接申込みます。
電子納付	インターネットバンキング、モバイルバンキングなどで納める方法です。契約方法等については、ご利用になる金融機関へお問い合わせください。

お得な前納（前払い）

2年度分、1年度分、または6ヶ月分の保険料をまとめて前納すると保険料が割引されます。納付書でも前納できますが、口座振替はさらにお得です。

▼口座振替前納の申込期限

前納の種類	申込期限	振替日
2年前納	4月分～翌々年3月分	2月末日 4月末日
1年前納	4月分～翌年3月分	
6ヶ月前納	4月分～9月分	8月末日 10月末日
	10月分～翌年3月分	

※クレジットカードによる前納の申込期限は、年金事務所にお問い合わせください。

▼割引額の比較

納付方法		割引額	
毎月納付 (翌月末納期)	納付書・クレジットカード	なし	
	口座振替		
早割 (当月末振替)	口座振替のみ	1ヶ月で	50円
6ヶ月前納	納付書・クレジットカード	6ヶ月で	800円
	口座振替		1,110円
1年前納	納付書・クレジットカード	1年で	3,480円
	口座振替		4,110円
2年前納	納付書・クレジットカード	2年で	14,420円
	口座振替		15,650円

※平成30年度保険料16,340円、平成31年度保険料16,410円で計算

保険料を納めるのが厳しいときは

「収入が少ない」「退職したばかり」などの理由により納めるのが難しいときは、保険料の納付が免除または猶予される制度があります。この制度を利用するには、申請手続きが必要です。原則申請日より2年1ヶ月前までさかのぼって申請できますが、お早めにご相談ください。

●申請免除制度

(全額免除、4分の3免除、半額免除、4分の1免除の4段階)

「申請者本人」「配偶者（別居を含む）」「世帯主」それぞれの前年所得が一定額以下の場合には承認されると、保険料が全部または一部免除になります。

※一部免除の承認を受けた方は、納付すべき保険料を納付しないと、無効（未納と同じ）になりますので、ご注意ください。

●承認された場合に納付する保険料

	承認期間中に納付する保険料
全額免除	0円
4分の3免除	4,090円
半額免除	8,170円
4分の1免除	12,260円

(平成30年度の月額)

●納付猶予制度(50歳未満の方)

「申請者本人」「配偶者（別居を含む）」それぞれの前年所得が一定額以下の場合には承認されると、保険料の支払いを猶予（先延ばし）することができます。

10年以内に保険料を納めないと、老後に受給する「老齢基礎年金」の受給額は増えないため、注意が必要です。

●学生納付特例制度

在学期間中の保険料を、社会人になってから納める制度です。

学生本人の前年の所得が118万円以下の場合に承認されます。

10年以内に保険料を納めないと、老後に受給する「老齢基礎年金」の受給額は増えないため、注意が必要です。

●承認期間

申請免除・納付猶予は7月から翌年6月までです。

学生納付特例は4月から翌年3月までです。(20歳の方は、加入月から3月までです。)

●離職（退職・失業）による特例

所得審査の対象となる方の中に、離職した方がいる場合、その方の所得を除外して審査が行われます。

※今回は、「給付」について案内します。

犬のしつけ方教室 ～犬の目線で考えるしつけとは～

申・問 環境推進担当
34・1111内線274、275

役場2階
15番窓口

▼愛犬の習性や特性を理解し、しつけ方の基本と飼い主のマナーを学んでみませんか？講師は、褒めながらのしつけ・トレーニングをモットーとした講義で著名な矢島陽子さんです。愛犬と一緒に、ぜひ、教室にご参加ください。

日時 平成31年1月26日(土)9時30分～11時30分
※受付9時10分～

場所 進修館大ホール

対象 町内在住者

※犬の年齢制限は設けませんが、しつけに適した年齢は生後6～7か月くらいと言われています。

定員 10組

※犬・飼い主のペアで1組とします。なお、犬1頭に対し、飼い主は複数人いても構いません。

講師 矢島陽子氏

費用 無料

持物 しつけ用のエサ ※1つずつ与えられるもの。(多めにご持参ください。)

申込 12月10日(月)～平成31年1月25日(金)までに電話 ※ペット同伴なしの場合は、申込不要です。

その他 ①次の場合は参加をお断りいたしますのでご了承ください。

- ・狂犬病予防接種を未接種の犬
- ・発情中の雌犬
- ・人や犬に攻撃的な犬
- ・人や犬との関わりに問題がある犬



②教室の円滑な運営上、次の事項にご協力ください。

- ・飼い犬をコントロールしやすいため、ハーネス(胴輪)ではなく首輪
- ・人や犬に迷惑をかける恐れがあるため、リードが伸縮するタイプは不可
- ・ご褒美がよいとしつけを受けやすくなるため、しつけ用のエサはいつもより良いエサ

ラブコスみやしろ2018 開催

問 商工観光担当
34・1111内線265

役場2階
14番窓口

▼街中コスプレイベント「ラブコスみやしろ2018」が今年も進修館を中心とした東武動物公園駅西口エリアを会場として開催されます。

▼今回は、コスプレイヤーが最も集まるクリスマスウィークに開催時期を変更して、イルミネーションを背景とした撮影も可能になりました。また、専用バスを運行し、古民家や竹林も撮影できる郷土資料館、真蔵院、新しい村といった新たな撮影スポットも加わりました。

日時 12月23日(日)
10時～19時

場所 進修館及び東武動物公園
駅西口エリア



※一般の方の写真撮影は固くお断りいたします。



受付 進修館大ホール入口
9時30分～
※当日受付のみ

費用 1,300円(お弁当付)

共催 チームこみぞー、(株)ミネルバ、宮代町、宮代町商工会

協力 真蔵院、(株)新しい村

地域交流サロン ～「つながり」感じる～

問 高齢者支援担当34・1111
内線382、383

▼地域交流サロンとは、地域にお住まいの誰もが気軽に参加でき、交流や親睦を深め、楽しくふれあうことができる場です。宮代町では、現在27のサロンが開催されており、今月から定期的に地域交流サロンの紹介をしていきます。今回は宮代町で最初にサロンを始めた宮代台の「月曜くらぶ」を紹介します。



日時 毎週月曜10時～15時

場所 宮代台自治会館
(住所：宮代台2-15-6)

参加費 昼食代200円、ケーキセット代150円(手作りケーキ&コーヒーまたは柚子茶付き)

月曜くらぶ

問 月曜くらぶ代表 090・9017・5647



<PRポイント>

サロン立ち上げから10年目になります。年齢、居住地を問わず、誰でも気軽に参加できる笑顔がいつばいのお喋りサロンです。

かわいい ベイビー



小島 志穂 くん

平成 29 年 11 月 6 日生まれ

産まれこきてくれてあいがとう☆
これからも毎日笑って元気に
楽しくあそぼうね!

赤ちゃん
大募集!

このコーナーに登場してくれる
赤ちゃんを募集しています

▼応募の方は、写真に①住所、②氏名(ふりがな)、③生年月日、④性別、⑤電話番号、⑥コメントを添えて、「広報みやしろ」までお送りください。

〒 郵 送 〒345・8504 ※住所記載不要
宮代町役場広報担当

✉ e-mail voice@town.miyashiro.saitama.jp

申・問 広報担当34・1111内線207

みやげ屋の軒に柿干す宿場町
甘柿か村のはずれの一軒家
ストープの鉄瓶たぎる山の小屋
竹林に突き刺す如く秋夕焼
神木の注連の古きに月歌々
冬紅葉古き社に残りけり
定年や鐘の音ちがう大晦日
この一年わが身縋う柚子湯かな
夕紅葉鳥のつがひも名画かな
波すこし騒ぐ古利根冬に入る
雨上がり木犀の香地にも薫る
しんとする山崎山に霜が降る
長瀨路紅葉舞い散る絨毯
この夏に涼を届けし緑葉の
木枯らしに散るおとを寝て聴く
里の庭ゆつたり歩く野良猫は
飼われし妹様子窺う
黒揚羽不意に現われ纏いつつ
吾を導く玄関前に

武藤芳夫
渡辺進
近藤康紀
伊草米子
飯澤直行
村田陽宣
横手敏夫
松原敬之助
原崇雄
安高正夫
小林宏武
浅倉孝郎
横手勉
関谷昌雄
納谷千代
佐藤よし江

みやしろ文芸

一本の十月桜咲いている 人も歩けぬ用水の土手 町おこし我れの力は蟻なれば 祭の店で求むまな板	昭和平成演歌の花道名曲も 時の流れに淋しき除夜の鐘 平成は30年で締め括る 災害多数陛下様のハートを 美しく老いてゆきたし健やかに 希望の灯をぞ燃やし続けん どくだみの強き匂いもよしとして 白き清楚を厨に飾りぬ 朝食煎に小梅とめざるがおたのしみ 朝の味噌汁なをさら美味し 髭鬚を整えて 生死の神のみぞ知る	七夕に我猫いだき子供等と 長い道のり虹の橋わたる 妻が逝き命日早々二十回 金木屋の芳香が今年も来ました 子猫らはぶつとおならにビックリコ 妻餅付けの最中大笑ひ	濱田恒雄 岡本信吾 矢島忠愛 小川千代 菅原やすを 金子輝男 小山美ち 石塚忠次郎 戸田きよみ 新井景次郎 濱島宗雄
---	---	--	--

▼俳句、短歌の投稿は、住所・氏名・電話番号を記入し、〒345・8504 宮代町役場「広報みやしろ」まで。読み方の難しい語にはふりがなをつけてください。連絡先がなく俳句、短歌の内容が確認できない場合は、掲載できないこともあります。1月号への掲載は12月5日(水)まで。楷書での記入をお願いします。

要介護認定の流れ

※ 40歳から64歳までの方は、特定疾病により介護や支援が必要となった場合に申請できます。

介護保険サービスの利用には、要介護認定が必要です。

介護保険担当(役場6番窓口)で要介護認定の申請
申請は本人のほか、ご家族でもできます。
持物 介護保険被保険者証(65歳以上の方)、健康保険被保険者証(40歳~64歳の方)、マイナンバー通知カードまたは個人番号カード、本人確認書類(代理人による申請の場合は代理人の本人確認書類)

訪問調査 町の調査員が訪問し、心身の状況を調査します。	主治医意見書 町から主治医に病気などの状況をまとめた意見書の記入を依頼します。
---------------------------------------	---

介護認定審査会による審査
訪問調査の結果や主治医意見書をもとに審査を行います。

要介護認定
要支援1・2、要介護1~5

介護保険で受けられるサービス

問 介護保険担当 内線385・386

40歳以上の方が、介護が必要になったときには、次のような介護サービスを利用できます。※それぞれの負担割合(1/3割)に応じて自己負担があります。

●主な居宅サービス

自宅を中心として介護サービスを利用します。

・訪問介護(ホームヘルプ)：自宅での身体介護や生活援助
・通所介護(デイサービス)：施設での食事や入浴の提供や機能訓練

・短期入所生活介護(ショートステイ)：一時的な施設入所

・福祉用具貸与：車いすや介護用ベッドなどのレンタル

・福祉用具購入費の支給：シャワーチェアなどの用具購入費用の7~9割分を支給(10万円まで)

・住宅改修費の支給：手すりの取り付けなどの費用の7~9割分を支給(20万円まで)

●主な地域密着型サービス

住み慣れた地域で介護サービスを利用します。

・認知症対応型共同生活介護(グループホーム)：認知症の方が少人数で共同生活して受ける日常生活の支援や機能訓練

・小規模多機能型居宅介護：通い、訪問、宿泊のサービスを柔軟に提供。

●主な施設サービス

介護保険施設に入所して介護サービスを受けます。

・介護老人福祉施設(特別養護老人ホーム) ※要介護3以上の方

・介護老人保健施設 ※要介護1以上の方



平成31・32年度宮代町入札参加資格審査申請について
(物品製造・販売・その他)対象業種
 ①製造・販売 ②業務委託・請負 ③印刷・製本 ④建設資材 ⑤その他
参加資格有効期間
 平成31年4月1日～平成33年3月31日までの2年間
受付期間
 平成31年1月15日(火)～31日(木) ※消印有効
申請方法 郵送のみ
 申請書に必要事項を記入し、添付書類とあわせて郵送。
申請書類 町ホームページから申請書をダウンロードしてください。
審査基準日 審査申請時直近の決算日
審査結果等 平成31年3月下旬に町ホームページにて公表
申問 管財担当内線 212(役場2階11番窓口)

行政書士無料相談会
 日 12月20日(木) 13時30分～16時 ※予約不要
 場 役場2階203会議室
 内 暮らしの相談に関する事、公官庁提出書類に関する事、法人設立・権利義務・事実証明に関する事
 問 埼玉県行政書士会春日部支部
 048・812・5092
障害者週間
 (12月1日～9日)
こころをつなぐ展示会
 障がい者の福祉についての関心と理解を深めるとともに、障がい者が社会、経済、文化その他あらゆる分野での活動に積極的に参加する意欲を高めることを目的とした週間です。今年も「こころをつなぐ展示会」として、障がいのある方が作った作品の展示や、宮代町や近隣地域で活動している障がい者団体のPRを行います。
 日 11月30日(金)～12月7日(金) ※土日を除く
 場 役場1階ホール
 問 障がい者福祉担当内線 327(役場1階7番窓口)

大人の風しん予防接種費用の一部を助成します
 町では、妊婦の感染予防を強化し、先天性風しん症候群の発生を予防するため、「風しんワクチン」または「麻しん風しん混合ワクチン(MR)」ワクチンの接種を希望される方に予防接種の一部を助成します。
 対 接種日現在、宮代町に住民登録している方で「埼玉県風しん抗体検査事業」の抗体検査の結果、予防接種を勧められた方のうち、本人が自らの意思で接種を希望される方。
 ※平成25年度以降に町の助成を受けた方は対象外
対象期間 平成30年4月1日から平成31年3月31日の接種分まで
 ※ただし、平成31年3月1日から3月31日接種分は、平成31年4月末まで申請可
助成上限金額 「風しんワクチン」または「麻しん風しん混合ワクチン(MR)」3000円1回限り(申請後振り込み)
 ※予防接種費用は各医療機関によって異なりますので、接種する医療機関にお問い合わせください。
 問 保健センター
 32・1122

宮代の竹あかりをお楽しみください
 宮代町商工会では、事業所の集客力アップと町のにぎわい創出等を目的として、町内の竹を利用した竹あかり事業に取り組んでいます。今年度は試作した竹あかりを桜イルミネーションに合わせて設置しますので、ぜひ一度足をお運びください。
点灯期間 12月1日(土)～平成31年2月14日(木) 17時～21時
設置場所 宮代町商工会館わき桜並木
 問 宮代町商工会
 35・1661
メモリアルトネ
年末・年始の休業日
年内業務 12月31日(月)17時まで
 ※31日(月)のお通夜は不可。
休業日 平成31年1月1日(火・祝)～3日(木)
 ※3日(木)は友引のため。○休業日も火葬、式場、小動物の予約受付は8時30分から17時まで行います。
年始業務 平成31年1月4日(金)から通常業務
 問 メモリアルトネ
 65・8234

平成30年通信利用動向調査にご協力ください
 総務省では、情報通信の動向について、サービスの提供者だけでなく利用者サイドの視点からの実態把握をするための調査を行っています。ご自宅に調査票が届きましたらご協力くださいますようお願いいたします。
回答期限 12月下旬
 問 「通信利用動向調査」調査実施事務局(10時～17時 ※土日・祝日除く)
 0120・460・383
交通事故被害者のご家族の援護金
 埼玉県交通安全対策協議会では、埼玉県内に在住する交通遺児等を対象に援護金を給付しています。なお、給付には年齢及び所得の要件があります。
給付額 子ども1人につき年額10万円
給付時期 平成31年5月上旬(4月末までに「給付決定通知書」を送付)
申請書類 各市町村、学校等で配布
提出期限 平成31年1月末日
提出先 みずほ信託銀行浦和支店に郵送又は持参
 問 埼玉県防犯・交通安全課
 048・830・2958

医療従事者の届出について
 平成30年12月31日現在、業務に従事している保健師・助産師・看護師・准看護師・歯科衛生士・歯科技工士の方は、「業務従事者届」の届出が義務となっております。届出票は各勤務先から受け取るか、県ホームページからダウンロードできます。
提出期限 平成31年1月15日(火)
提出先 勤務地を管轄する保健所(郵送可)
 問 埼玉県医療人材課看護・医療人材担当
 048・830・3543
飲食店を営営されている皆さまへ
 平成31年10月1日より火を使用するすべての飲食店に消火器(10型の粉末消火器)を設置することが義務付けられました。消防署では、町内の飲食店等について、実態把握のための調査を実施する予定でありますので、飲食店を営営されている皆さまのご理解ご協力をお願いいたします。
 問 埼玉東部消防組合
 予防課 21・1014

申し込み・問い合わせ：役場代表 34・1111
 上下水道事務所 33・5554
 保健センター 32・1122
 子育てひろば 38・6264
 げんきっ子 34・5891

里親入門講座 日 12月15日(土)14時～16時(受付13時30分～)
 場 越谷児童相談所草加支所 内 里親制度の説明と現役里親の体験談、質疑応答
 定 20名(先着順) 費 無料 申問 越谷児童相談所里親推進担当 048・975・4152

申し込み・問い合わせ：進修館 33・3846 図書館 34・9944 郷土資料館 34・8882 はらっパーク宮代 37・1982 くるる宮代 32・1543 陽たまりサロン 37・0145



子ども家庭相談 子育てひろば 32・6899
 日 毎週木曜 13時~16時
 場 子育てひろば(役場庁舎内) ※直接窓口へ
 内 子どもや家庭一般相談 (宮島佐代子相談員)

乳幼児健全育成すくすく相談 子育てひろば 32・6899
 日 毎週水曜 9時~12時 場 子育てひろば(役場庁舎内) ※直接窓口へ
 内 乳幼児の育成相談 (原嶋朋子相談員)

育児相談 子育てひろば 電話 32・6899 ファックス 34・1163
 げんきっ子 電話・ファックス 34・5891
 ▼子育てひろば(役場庁舎内) 日 毎週月曜 9時~12時
 相談員 亀田玲子相談員 ▼げんきっ子 日 祝日を除く毎週
 火曜・金曜 9時~12時 相談員 野々口真由美相談員
 内 育児相談等 ※電話、ファックスでの相談可

教育相談・いじめ相談 学校教育担当 34・1111 内線 423
 日 祝日を除く毎週月曜~金曜 9時~17時 内 幼児、児童、
 生徒、保護者の教育上の悩み相談、いじめや進路等の教育相談
 ※電話相談可。面接相談の場合は、担当窓口にお越しください。
 相談員 教育相談員・指導主事

子どもの健康相談 保健センター 32・1122 ※電話相談可
 日 12月12日、19日、26日、平成31年1月9日全て水曜 9時
 30分~11時30分 場 保健センター 内 身長、体重測定、発
 育・発達・育児相談など 持 母子健康手帳・バスタオル
 ▼母と子の交流の場として「ほっとサロン」も同時開催

栄養相談 保健センター 32・1122 ※予約制
 日 12月12日、19日、26日、平成31年1月9日全て水曜
 ※詳しい時間は保健センターにお問い合わせください。
 場 保健センター 内 子どもの食事(離乳食や幼児食の進め方・
 少食・偏食)、大人の食事(生活習慣病に関する相談)

町民相談・法律相談 人権・男女共同参画担当 34・1111 内線 210
 日 12月10日(月) 10時~12時、13時~15時30分
 場 進修館和室・茶室 ※予約不要、町民相談のみ電話相談可(相
 談日のみ内線 248) 内 家庭の問題(離婚、相続等)、子どもの問
 題(いじめ、不登校等)、金銭トラブル、その他
 相談員 町民相談員(人権擁護委員)、行政相談委員、弁護士

女性相談 人権・男女共同参画担当 34・1111 内線 210
 日 12月17日(月) 13時~16時 場 役場2階 203 会議室
 ※面接相談は要予約、電話相談は予約不要(相談日のみ内線 506)
 内 女性の悩み一般相談(夫婦、家族、DV、人間関係、近隣、仕事、
 健康等) 相談員 女性のカウンセラー

人権相談 法務局越谷支局 048・966・1321
 日 祝日を除く毎週月曜 9時~12時、13時~16時 場 法務局
 越谷支局 内 人権問題や悩みごと等 相談員 人権擁護委員

県法律相談 県民相談総合センター 048・830・7830 ※要予約
 日 毎月第1、第3木曜 13時~16時 場 東部地域振興センタ
 ー県民相談室 内 法律相談 相談員 弁護士

消費生活相談 商工観光担当 34・1111 内線 265
 ▼宮代町 日 祝日を除く毎週月曜、水曜 10時~12時、13時~15時
 場 宮代町役場2階相談室
 ▼杉戸町 日 祝日を除く毎週火曜、木曜 10時~12時、13時~15時
 場 杉戸町役場本庁舎1階相談室(杉戸・宮代相互利用可)
 内 消費生活に関するトラブルの相談 相談員 消費生活相談員

心配ごと相談 社会福祉協議会 32・8199
 日 12月13日(木) 13時30分~15時30分
 場 社会福祉協議会1階相談室 ※電話相談可
 内 生活上の悩みごと 相談員 民生委員・児童委員

住まいと暮らしの相談会 宮代町商工会 35・1661
 日 12月9日(日) 13時~15時 場 商工会館2階
 内 住宅の耐震診断、増改築、住宅建設に関わる税制・法律
 相談員 地元建築士、税理士

**彩の国LED照明推
進キャンペーン開催
中!**
 県のLED照明推進事
 業に賛同した店舗が「彩
 の国LED照明推進店」
 として皆さんの省エネを
 応援するキャンペーンを
 開催中です。
 白熱電球からLED電
 球に換えると、消費電力
 が約7分の1になりま
 す。この機会に手軽に交
 換できて省エネ効果も高
 いLED照明に換えて
 みませんか。
期間 12月1日(土)
 ~
 平成31年3月31日(日)
問 埼玉県温暖化対策課

**NPO法人の作り方
設立基礎講習会in春日部**
 「NPO法人を作りたい
 ので教えてほしい」方か
 ら「NPO法人がどんな
 活動しているか知りた
 い」方まで、どなたでも
 気軽に参加できる講習会
 です。
日 平成31年1月16日
(水) 13時30分~15時30分
場 春日部地方庁舎3階
 大会議室
費 無料
申 12月25日(火)まで
 に電話予約
問 埼玉県利根地域振興
 センター総務・防災・県
 民生活担当

**宮代町さわやかクラブ
入会のおすすぬめ**
 互いに支え合いのできる
 彩り豊かな仲間が集う活
 力あるクラブを日々めざ
 し親睦を深めています。
内 レクリエーションス
 ポーツ、グラウンドゴル
 フ、ゲートボール、合唱、
 女性部手芸教室、三世代
 交流伝承事業、県外研修
 旅行、町民文化祭舞台発
 表会、クリスマス会他
申 入会等の手続きは
 お住いの地域単位クラ
 ブにご相談いただくか、
 問い合わせ先まで。
問 宮代町さわやかク
 ラブ連合会(古瀬)
 34・8341

人権それは愛

インターネットによる人権侵害

インターネットの利用者は通信機器の急速な普及により年々増加しています。パソコンだけでなくスマートフォンやタブレット端末など、時と場所を選ばずインターネットに接続することができるため、インターネットが私たちの日常生活をはじめ、学校・仕事などあらゆる場面で、大きな存在となっています。

インターネットは、私たちの生活を豊かにする便利な道具である反面、間違った使い方や、悪意をもって使うことで、社会的にも大きな影響を及ぼす場合があります。

たとえば、不特定多数の人々に匿名で大量の情報発信ができるというインターネットの特性を悪用して、他人を誹謗中傷する書き込み、プライバシーの侵害、差別を助長するような表現、個人情報流出などが挙げられます。

こうしたインターネットによる人権侵害を防ぐには、利用者一人ひとりが他の人の人権を侵害しないよう個人の名誉やプライバシーに関する正しい理解を深めるとともに、情報の収集、発信における責任を自覚し、情報モラルを身に付けることが必要ではないでしょうか。

国では、世界人権宣言が国際連合総会で採択された1948年12月10日を記念して、毎年12月4日から10日までを「人権週間」と定めています。

また、埼玉県では、12月4日から10日までを「人権尊重社会をめざす県民運動強調週間」としています。

問 生涯学習担当内線 431、人権推進室内線 210



人権週間(12月4日～10日) 記念行事

日 12月9日(日) 13時～15時30分
 場 さいたま市産業文化センター
 内 第一部 平成30年度全国中学生人権作文コンテスト埼玉県大会表彰式
 第二部 ミニコンサート
 定 300名
 費 無料
 問 さいたま市方法務局人権擁護課
 048・859・3507

テレビ視聴に関する重要なお知らせ

平成31年1月24日(木)から、宮代町において、携帯電話事業者による新しい電波の利用が開始されます。
 これに伴い、テレビ映像に影響が出るおそれのある家庭には、10月から担当者が訪問しています。(12月チラシ配布予定)
 新しい電波が原因でテレビ映像に影響が出た場合は、携帯電話事業者が回復作業を行いますのでご連絡ください。
 詐欺行為や悪徳商法にご注意ください。
 対策作業で費用を請求することや物品等の販売を行うことはありません。
 当該協会の対策員を装った詐欺行為や悪徳商法に、ご注意ください。
 700MHz 利用推進協会
 0120・7000・012

相談方法 面談相談(1組40分) 要予約

申 総合相談センターまで
 048・838・7472
 主 埼玉司法書士会事務局
 048・863・7861

司法書士による全国一斉生活保護110番

埼玉青年司法書士協議会と全国青年司法書士協議会では、生活保護に関する電話相談会を開催します。秘密は厳守します。
 平成31年1月27日(日) 10時～16時
 電話番号(フリーダイヤル) 0120・052・0088
 費 無料
 問 満木 25・1271

出張法律相談会(無料)

平成31年1月20日(日) 13時30分～16時40分
 場 吉川市民交流センター
 ーおあしす
相談内容 相続、遺言、登記、債務整理、成年後見、不動産の名義変更など

放送大学入学生募集

平成31年4月入学生を募集しています。
募集学生の種類
 教養学部 科目履修生、選科履修生、全科履修生
 大学院 修士科目生、修士選科生
出願期間 12月1日～平成31年3月17日(インターネット出願も可)
問 放送大学埼玉学習センター
 048・650・2611
<https://www.ouj.ac.jp>

通信制大学院 合同入学説明会

日 12月15日(土) 11時～16時
 場 日本大学会館2階大講堂(千代田区)
 内 各大学院の相談コーナーを設け、大学院の教職員から直接相談を受けることができます。
対 一般
費 入場無料※申込不要
主 問 公益財団法人私立大学通信教育協会
 03・3818・3870

姫宮保育園内ののびのびキッズルーム
 場 34・8393



※12月7日(金)、8日(土)は保育園行事のため、のびのびキッズルームはお休みになります。
 12月25日(火)～平成31年1月5日(土)は、年末年始のため、のびのびキッズルーム、一時保育、園庭開放はお休みです。
▼子育て広場
 日 ○12月14日(金) 10時30分～11時30分
 内 身体測定・手形
 ○12月21日(金) 10時30分～11時30分
 内 粘土で遊ぼう
▼一緒にやってみよう
 日 12月18日(火) 10時30分～11時30分
 内 クリスマス製作
申 定 親子10組
 12月11日(火) まで
▼園庭開放
 日 平日9時～12時、13時～16時、土曜10時～11時
一時保育も行っていますのでご利用ください。

山崎山を楽しもう!

問 環境推進担当 34・1111 内線 274
 役場2階 15 番窓口

さいたま緑のトラスト保全第5号地に指定されている町の貴重な資源の「山崎山」。保全活動や体験事業を通じて、山崎山を満喫しよう!

里山の保全活動を体験しよう!
 町内外のボランティアの皆さんが下草刈りや間伐、落ち葉掃きなどを定期的実施し、自然豊かな里山を保つために活動しています。
 参加してくれたお子さんには、カブトムシの幼虫の配布があります。この機会に保全活動の体験をしてみませんか。

里山の自然の恵みでリース作り ～五楽体験事業～
 冬をむかえた雑木林の自然観察をしながら、リース作りにふさわしい自然の恵みを探し、それを活かして、家などに飾れるリースを作る体験です。
 凛とした里山の空気を感じながら、枝葉や木の実を利用して作りましょう。

日時 12月8日(土)9時30分～11時
場所 新しい村ステージ前集合
持物 防寒対策と動きやすい靴 ※作業用品等の持参不要
費用 無料
申込 不要
主催 里山守り隊(さいたま緑のトラスト保全第5号地ボランティア)



日時 12月16日(日)9時30分～11時
場所 新しい村ステージ前集合
持物 防寒対策
費用 無料
申込 不要
共催 山崎山子どもエコクラブ、宮代町



申し込み・問い合わせ：進修館33・3846 図書館34・9944 郷土資料館34・8882 はらっパーク宮代37・1982 ぐるる宮代32・1543 陽たまりサロン37・0145

三世代交流事業 ミニ門松づくり

一足早く、お正月に備えミニ門松を作りましょう。

日 12月15日(土)
13時30分～15時

場 子育てひろば

講 さわやかクラブ連合会のみなさん

定 20名※定員を超えた場合抽選

申問 12月12日(水)17時までに子育てひろば(38・6264)へ申込



- ▼双子ちゃんの会 ツインズピース 日 12月11日(火) 10時 30分～11時30分 町内の双子を育てているママ情報交換しませんか。
- ▼積木あそび(1～2歳児) 日 12月12日(水) 10時 30分～11時30分 靴下、帽子
- 持 靴下、帽子
- ▼おしゃべりタイム 日 12月13日(木) 10時 30分～11時30分 2人目育児をしているお母さんたちと一緒に話しましょう。
- ▼クリスマス会 日 12月14日(金) 10時 30分～11時30分 みんなで楽しいクリスマス会にしましょう。

- 素敵なプレゼントもありますよ。
- ▼パペット&マジック 日 12月15日(土) 10時 30分～11時
- ▼工作教室 日 12月16日(日) 10時 30分～11時30分 お正月かざり
- 定 20名※当日先着順
- ▼3歳児教室 日 12月17日(月) ①平成31年1月7日(月) 10時30分～11時30分 ②お正月かざり②たこあげしよう
- ▼1歳児教室 日 12月19日(水) 10時 30分～11時 お正月かざり
- ▼2歳児教室 日 12月20日(木) 10時 30分～11時30分 お正月かざり

- ▼将棋をしよう 日 12月22日(土) 13時～15時 将棋で楽しく対戦しましょう。
- ▼子育てサロン赤ちゃんの日 日 平成31年1月8日(火) 10時30分～11時30分
- ▼国納保育園内 げんきっ子 場問 34・5891
- ▼げんきっ子の日 日 12月13日(木) ①平成31年1月9日(水) 14時～15時 ②クリスマスガオーラ作り②アンパンマンかるた
- ▼絵本の日 日 12月17日(月) 11時～11時15分 あおむし
- ▼赤ちゃんげんきっ子の日 日 12月19日(水) 14時～15時 親子ふれあいあそび
- ▼出前講座 日 12月20日(木) 10時 30分～11時30分 和戸児童公園
- ▼子育てワイワイくらぶ 日 12月21日(金) 10時 30分～11時30分 みんなでワイワイ情報交換しませんか。

- ▼将棋をしよう 日 12月22日(土) 13時～15時 将棋で楽しく対戦しましょう。
- ▼子育てサロン赤ちゃんの日 日 平成31年1月8日(火) 10時30分～11時30分
- ▼国納保育園内 げんきっ子 場問 34・5891
- ▼げんきっ子の日 日 12月13日(木) ①平成31年1月9日(水) 14時～15時 ②クリスマスガオーラ作り②アンパンマンかるた
- ▼絵本の日 日 12月17日(月) 11時～11時15分 あおむし
- ▼赤ちゃんげんきっ子の日 日 12月19日(水) 14時～15時 親子ふれあいあそび
- ▼出前講座 日 12月20日(木) 10時 30分～11時30分 和戸児童公園
- ▼子育てワイワイくらぶ 日 12月21日(金) 10時 30分～11時30分 みんなでワイワイ情報交換しませんか。

クリスマス会

日 12月10日(月)
10時30分～12時

場内 国納保育園ホール

みんなで歌を歌ったり、楽しい製作をします。サンタさんからのプレゼントもあります。

問 げんきっ子 34・5891



みやしろ大学公開講座

日 12月18日(火) 10時～11時30分

場 進修館大ホール

内 ごみ問題は、私たちの日常生活から切り離すことができない、身近で重要な問題です。このごみ問題を解決するため、久喜宮代衛生組合ではどのような取り組みを行っているのかを紹介します。

講 久喜宮代衛生組合職員

費 無料

※どなたでも参加できます。直接会場へお越しください。

女の料理教室

日 12月5日(水) 9時～12時

場 進修館食堂

内 おもてなし料理 鶏肉の野菜ロール、煮豚、大根としらすのサラダ他

講 実費

持 エプロン、三角巾、筆記用具

申問 料理普及会(大山) 34・0814

持 筆記用具

生涯学習担当内線 434(役場2階17番窓口)

企画展「おひなさま」を開催

住民の皆さんから寄贈していただいたおひなさまを展示します。つくられた時代により、装束やお顔など多少の違いはありますが、いづれも華やかな雰囲気を持ち、贈られた子の幸せを願う気持ちが込められたものです。皆さんのお越しをお待ちしています。

期間 平成31年1月5日(土)～3月3日(日) 9時30分～16時30分 ※休館日を除く

場 郷土資料館特別展示室

問 郷土資料館 34・8882

パソコン初級講座

日 12月4日(火)、11日(火)、18日(火)、24日(月・振) 10時～12時

場 図書館研修室

内 文字入力、ワード初級、エクセル初級、年賀状作成

講 パソコンクラブ

費 月1500円(テキスト代、施設利用料)

持 ノートパソコン

申問 糸山 34・5631

宮代町清明句会

日常のふとした時の感動をやさしい言葉で表現してみませんか。あらゆる場所に向いて俳句の楽しさを熱心に広めている指導者の元、新しい年からはじめてみませんか。一回限りの人生、生きる事の証明を残せる一生の趣味を作りましょう。

日 12月5日、平成31年1月9日、2月6日 全て水曜10時～12時

場 進修館集會室他

講 佐怒賀直美氏(橋主宰・俳人協会理事)

対 初心者経験者問わず

費 1回1000円

申問 鬼山 090・3431・1937

国納保育園園庭開放 対 0歳～就学前の親子

日 12月11日(火)、18日(火)、22日(土)、25日(火)、平成31年1月8日(火) 10時～11時30分

※雨天中止。内容はお問い合わせください。 問 げんきっ子 34・5891



古典を読む会

「源氏物語」～宿木貴公子、姫君の追いつめられた苦しみが、新しい物語への展開を予告しています。さて・・・?
日 12月21日(金) 10時～12時
※英文で読む「源氏物語」(New Herbs)
12月10日(月) 10時～12時
場 進修館
費 月1000円+会場費
問 石川 33・1873

脳トレくらぶ
忙しい!を楽しみましよう。脳は活発にはたらくてくれます!
日 12月6日、13日、20日
日 全て木曜15時～17時15分
場 川端公民館2階洋室
内 簡単な計算、漢字練習、朗読、ゲームなど
費 月1000円
問 石川 33・1873

第17回ペーパーミントライブ
懐かしのポップス、映画

申し込み・問い合わせ: 役場代表 34・1111
上水道事務所 33・5554
保健センター 32・1122
子育てひろば 38・6264
げんきっ子 34・5891

音楽、歌謡曲はいかが?
日 12月18日(火) 13時30分～15時30分
場 ecoCafeMINT みやしろ
費 500円(ワンドリック付き)
問 ecoCafeMINT みやしろ 53・7350

キムチ作り参加者募集
日 平成31年1月7日(月) 9時30分～12時
場 久喜市ふれあいセンター1
内 山海の恵みを白菜にはさんだうかかなキムチ作り
定 12人※先着順
費 1600円
申問 12月1日(土)から28日(金)の間に電話(国本) 048・754・1009

シニア情報生活アドバイザー養成講座
日 平成31年2月3日、10日、17日、24日、3月10日
日 全て日曜(計5回) 9時30分～16時30分
場 カルスタすぎとパソコン指導室他
内 PC・スマホ等の講師資格養成
定 17名※先着順
対 概ね50歳以上(意欲あれば年齢問わず)、日

通常にパソコンの電子メールを利用し(アドレス所有必須)インターネット等を活用している方、OSはWindows10
費 32500円(講義31時間)テキスト、認定試験料含む
申問 12月30日(日)までに、すぎとシニアアド会養成講座申込フォームから申込
<http://www.offi.net/sjsa/>

スキルアップ講習案内
AutocAD(機械系基礎)
日 平成31年2月16日(土)、23日(土) 9時～16時
定 20人
対 Windowsの操作ができ、CADによる図面作成をしようとする人
費 2000円(テキスト代別)
申問 平成31年1月1日から10日の間に往復はがき又はインターネットで県立春日部高等技術専門校
048・737・3511
〒344-0036 春日部市下大増新田61-1
<http://www.pref.saitama.lg.jp/soshiki/b0809/>

町民スポーツ大会
弓道の部
日 平成31年1月6日(日) 9時30分～(9時集合)
場 ぐるる宮代弓道場
対 宮代町在住及び在職の弓道愛好者(有段者)
費 500円(昼食代含む)
申問 12月28日(金)までに宮代町弓道連盟会長(山本) 47・0242
主 宮代町弓道連盟



社交ダンス

初心者にもやさしく
日 12月1日、8日、22日、平成31年1月5日、19日、26日
日 全て土曜13時～15時
場 和戸公民館2階
対 初心者の方
費 3回で2100円
持 ダンスシューズ(初回は体育用可)
申 当日まで可
問 ソシアルダンス会員(岡本) 090・2720・8776

町民スポーツ大会
弓道の部
日 平成31年1月6日(日) 9時30分～(9時集合)
場 ぐるる宮代弓道場
対 宮代町在住及び在職の弓道愛好者(有段者)
費 500円(昼食代含む)
申問 12月28日(金)までに宮代町弓道連盟会長(山本) 47・0242
主 宮代町弓道連盟

町民スポーツ大会
弓道の部
日 平成31年1月6日(日) 9時30分～(9時集合)
場 ぐるる宮代弓道場
対 宮代町在住及び在職の弓道愛好者(有段者)
費 500円(昼食代含む)
申問 12月28日(金)までに宮代町弓道連盟会長(山本) 47・0242
主 宮代町弓道連盟

町民スポーツ大会
弓道の部
日 平成31年1月6日(日) 9時30分～(9時集合)
場 ぐるる宮代弓道場
対 宮代町在住及び在職の弓道愛好者(有段者)
費 500円(昼食代含む)
申問 12月28日(金)までに宮代町弓道連盟会長(山本) 47・0242
主 宮代町弓道連盟

すぎスポ「インディアカ」初心者教室
バドミントンコートで、レシーブ・トス・アタックと羽のついたボールを打つ簡単なスポーツです。
日 平成31年1月13日、20日、27日
日 全て日曜10時～12時
場 杉戸西小学校体育館
内 インディアカの基本動作(指導員協会審判員)
対 一般人
費 全3回500円(保険料等)
申問 「すぎスポ」事務局 48・5161
(月、水、金10時～15時)

すぎスポ「インディアカ」初心者教室
バドミントンコートで、レシーブ・トス・アタックと羽のついたボールを打つ簡単なスポーツです。
日 平成31年1月13日、20日、27日
日 全て日曜10時～12時
場 杉戸西小学校体育館
内 インディアカの基本動作(指導員協会審判員)
対 一般人
費 全3回500円(保険料等)
申問 「すぎスポ」事務局 48・5161
(月、水、金10時～15時)

すぎスポ「インディアカ」初心者教室
バドミントンコートで、レシーブ・トス・アタックと羽のついたボールを打つ簡単なスポーツです。
日 平成31年1月13日、20日、27日
日 全て日曜10時～12時
場 杉戸西小学校体育館
内 インディアカの基本動作(指導員協会審判員)
対 一般人
費 全3回500円(保険料等)
申問 「すぎスポ」事務局 48・5161
(月、水、金10時～15時)

すぎスポ「インディアカ」初心者教室
バドミントンコートで、レシーブ・トス・アタックと羽のついたボールを打つ簡単なスポーツです。
日 平成31年1月13日、20日、27日
日 全て日曜10時～12時
場 杉戸西小学校体育館
内 インディアカの基本動作(指導員協会審判員)
対 一般人
費 全3回500円(保険料等)
申問 「すぎスポ」事務局 48・5161
(月、水、金10時～15時)



公共施設
おすすめ
情報

進修館
申問 33・3846
info@shinshukan.or.jp

LINE講座
便利なSNSツール「LINE」。スマートフォンへの設定の仕方から活用の初歩まで、日本工業大学の学生が丁寧に伝えます。研究の一環として行う講座のため、

アンケートへのご協力をお願いします。
日 12月15日(土) 10時～12時
場 2階ロビー
講 日本工業大学情報メディア学科辻村研究室の学生
定 5名※先着順
費 100円(資料代)
持 筆記用具、スマートフォン、タブレット
申 12月1日(土)直接電話、メールにて申込

積木でクリスマス
日 12月21日(金) 14時～18時
場 2階ロビー
内 宮代町の1万個の積み木で楽しみます。終了後、軽食を食べながら交流会を行います。
講 桜井直美氏(発達支援コーディネーター)
定 50名
対 3歳以上
費 1人700円(積み木のみ参加500円)
持 靴下、帽子、電飾(ある方)
申 12月1日(土)直接電話、メールにて申込

積木でクリスマス
日 12月21日(金) 14時～18時
場 2階ロビー
内 宮代町の1万個の積み木で楽しみます。終了後、軽食を食べながら交流会を行います。
講 桜井直美氏(発達支援コーディネーター)
定 50名
対 3歳以上
費 1人700円(積み木のみ参加500円)
持 靴下、帽子、電飾(ある方)
申 12月1日(土)直接電話、メールにて申込

積木でクリスマス
日 12月21日(金) 14時～18時
場 2階ロビー
内 宮代町の1万個の積み木で楽しみます。終了後、軽食を食べながら交流会を行います。
講 桜井直美氏(発達支援コーディネーター)
定 50名
対 3歳以上
費 1人700円(積み木のみ参加500円)
持 靴下、帽子、電飾(ある方)
申 12月1日(土)直接電話、メールにて申込



社交ダンス会員募集 優しく、丁寧に指導いたします。見学及び体験練習は無料です。
日 毎週金曜19時30分～21時 場 和戸公民館2階 講 金子敬子先生
費 月3,000円・入会金1,000円 問 兼澤090・9146・2266

■笠原小学校内
陽だまりサロン
申問 37・0145

▼市川和男アコーステ
ィックコンサート
地元・加須でのコンサ
トや、ホットハート・フ
エステイバルへの出演な
ど、さまざまな活動をし
ている市川さんの心温ま
るコンサートです。
日 12月5日(水) 13時
20分〜14時30分

▼はじめての共想法
写真を使った認知症予防
の『共想法』の体験がで
きます。見学だけでも可
日 12月17日(月) 13時
30分〜14時30分
申 直接または電話にて
申込

▼ミニ門松作り
30cmくらいのミニ門松を
対で作ります。
日 12月20日(木) 10時
〜12時
講 松本清治氏
定 10名※申込順
費 500円(材料費)
持 持ち帰り用レジ袋
(大) 1枚
申 直接または電話にて
申込

▼お正月飾り作り
わらを依って我が家のお
正月飾りを作りましょう。

申し込み・問い合わせ：進修館 33・3846 図書館 34・9944 郷土資料館 34・8882 はらっパーク宮代 37・1982 ぐるる宮代 32・1543 陽だまりサロン 37・0145

山崎山散策と紙を作ります
〜とびだす!陽だまりサロン冬〜

半紙をちぎって、中に落ち葉などを入れてはがきを作ります。

日 12月15日(土)10時〜12時
場 陽だまりサロン
講 八木橋孝雄氏
定 20名
※ 申込順
対 子ども〜大人
費 100円
(材料費)
持 持ち帰り用の袋



申問 陽だまりサロンまで
直接または電話 37・0145

日 12月22日(土) 10時
〜12時
講 中村多計志氏
定 15名※申込順
費 300円(材料費)
持 花ばさみ、持ち帰り
用袋
申 直接または電話にて
申込

▼ぬりえをしましょう
ゆつたりとした気分で好
きな色を塗ってみませ
んか。脳を活性化したり、
自律神経を整えたりする
効果があると言われてい
ます。
日 毎週月曜13時30分
〜14時30分
持 ぬりえ、色鉛筆など
(こちらでも用意していま
す)
▼いきいきの日
リズムに合わせて基礎体

日 毎週火曜10時30分
〜11時30分
講 第1・2・4週目は健康体
操、第3週目はヨガ
※12月25日(火)は休
み
持 健康体操は上履き
▼囲碁・将棋の日
椅子に座ってできます。
日 毎週水曜10時〜12時
※12月5日(水)は休
み
▼さをり織り体験
日 毎週木・金曜10時30
分〜12時、13時30分
〜15時
内 ウールのシヨール
(細タイプ)
費 800円(縦糸代)
持 中細毛糸2〜3玉
申 直接または電話にて
申込

■図書館
申問 34・9944

▼紙芝居と折り紙
日 12月8日(土) 14時
30分〜16時
場 研修室
内 紙芝居「そりのうえ
のちいさいおうち」ほか
折り紙「クリスマスツリ
ー」

▼すいようえほんの会
日 ①12月12日(水)
②12月26日(水)
③01歳の部 11時〜11
時15分

▼2・3歳の部 11時30
分〜11時45分
場 おはなしコーナー
内 おちやんから対象の
えほんの会

▼おはなし会
日 ①12月15日(土)
②12月22日(土) 14時30
分〜15時
場 おはなしコーナー
内 ①「きつねの茶釜」
「かさこしぞう」②「七羽
のからす」「しおちゃん
とこしやうちゃん」

▼子ども映画会
日 12月15日(土) 15時
〜15時45分
場 ホール
内 「長靴をはいた猫」
▼にちようえほんの会
日 12月16日(日)

▼01歳の部 11時〜11
時15分
【2・3歳の部】11時30
分〜11時45分
場 おはなしコーナー
内 おちやんから対象の
えほんの会

▼ピアノ名演奏を満喫
する会
ピアノの名演奏を音楽配
信サイト「ナクソス・ミ
ュージック・ライブラリ
ー」からお届けします。
※生演奏ではありません。
日 12月16日(日) 14時
〜15時30分
場 ホール
内 第9回「スヴァトス
ラフ・リヒテル」

▼キッズタッチ&えほ
んの会
日 12月19日(水) 11時
〜12時
場 おはなしコーナー
内 わらべうたや絵本、
キッズタッチを通して、
お子さんと楽しく触れあ
います。
講 成田愛子氏
定 10組※先着順
※キャンセル待ちあり
対 1歳以上の幼児と
その保護者
持 水分補給できるも
の、着替え
申 12月7日(金) 10時

▼クリスマスおたのし
み会
日 12月23日(日) 14時
〜15時
場 ホール
内 人形劇「ぐりとぐら
のおきやくさま」ほか
▼ベートーヴェンの第
九を満喫する会
年の締めくくりにはベ
ーヴェンの交響曲第9番
を音楽配信サイト「ナク
ソス・ミュージック・ラ
イブラリー」からお届
けます。指揮は小澤征爾。
※生演奏ではありません。
日 12月24日(月・振)
14時〜15時30分
場 ホール

▼2・3歳の部 14時30分
〜14時50分
【4歳〜小学生の部】15
時〜15時30分
場 おはなしコーナー
内 年齢にあわせた絵本
の読みかきせをします。

▼クリスマスおたのし
み会
日 12月23日(日) 14時
〜15時
場 ホール
内 人形劇「ぐりとぐら
のおきやくさま」ほか
▼ベートーヴェンの第
九を満喫する会
年の締めくくりにはベ
ーヴェンの交響曲第9番
を音楽配信サイト「ナク
ソス・ミュージック・ラ
イブラリー」からお届
けます。指揮は小澤征爾。
※生演奏ではありません。
日 12月24日(月・振)
14時〜15時30分
場 ホール

▼クリスマスおたのし
み会
日 12月23日(日) 14時
〜15時
場 ホール
内 人形劇「ぐりとぐら
のおきやくさま」ほか
▼ベートーヴェンの第
九を満喫する会
年の締めくくりにはベ
ーヴェンの交響曲第9番
を音楽配信サイト「ナク
ソス・ミュージック・ラ
イブラリー」からお届
けます。指揮は小澤征爾。
※生演奏ではありません。
日 12月24日(月・振)
14時〜15時30分
場 ホール

▼クリスマスおたのし
み会
日 12月23日(日) 14時
〜15時
場 ホール
内 人形劇「ぐりとぐら
のおきやくさま」ほか
▼ベートーヴェンの第
九を満喫する会
年の締めくくりにはベ
ーヴェンの交響曲第9番
を音楽配信サイト「ナク
ソス・ミュージック・ラ
イブラリー」からお届
けます。指揮は小澤征爾。
※生演奏ではありません。
日 12月24日(月・振)
14時〜15時30分
場 ホール

▼クリスマスおたのし
み会
日 12月23日(日) 14時
〜15時
場 ホール
内 人形劇「ぐりとぐら
のおきやくさま」ほか
▼ベートーヴェンの第
九を満喫する会
年の締めくくりにはベ
ーヴェンの交響曲第9番
を音楽配信サイト「ナク
ソス・ミュージック・ラ
イブラリー」からお届
けます。指揮は小澤征爾。
※生演奏ではありません。
日 12月24日(月・振)
14時〜15時30分
場 ホール

▼クリスマスおたのし
み会
日 12月23日(日) 14時
〜15時
場 ホール
内 人形劇「ぐりとぐら
のおきやくさま」ほか
▼ベートーヴェンの第
九を満喫する会
年の締めくくりにはベ
ーヴェンの交響曲第9番
を音楽配信サイト「ナク
ソス・ミュージック・ラ
イブラリー」からお届
けます。指揮は小澤征爾。
※生演奏ではありません。
日 12月24日(月・振)
14時〜15時30分
場 ホール

▼クリスマスおたのし
み会
日 12月23日(日) 14時
〜15時
場 ホール
内 人形劇「ぐりとぐら
のおきやくさま」ほか
▼ベートーヴェンの第
九を満喫する会
年の締めくくりにはベ
ーヴェンの交響曲第9番
を音楽配信サイト「ナク
ソス・ミュージック・ラ
イブラリー」からお届
けます。指揮は小澤征爾。
※生演奏ではありません。
日 12月24日(月・振)
14時〜15時30分
場 ホール



図書館 ライブラリーシアター 日 12月14日(金)14時〜15時50分 場 ホール
内 「リトル・ロマンス」パリ郊外で暮らすダニエルは、美しいアメリカ人の少女ローレンと出会う。たちまち恋におちる二人だったが…。少年少女の純粋な恋心を爽やかに描く。(1979年アメリカ映画 字幕) 問 図書館 34・9944

図書館 めいぐるみおとまり会

お気に入りのめいぐるみと一緒に絵本を聞いてみませんか？
おはなし会のあとは、めいぐるみたちだけで図書館におとまりします。
おむかえのときには、おとまりの様子を撮った写真をプレゼント♪



【おはなし会】

平成31年1月13日(日)
<2・3歳の部>
14時30分～15時
<4歳～小学生の部>
15時20分～16時

【お迎え】

平成31年1月14日(月・祝) 15時～18時

場所 おはなしコーナー

定員 15名(先着順)

対象 2歳～小学生(幼児は保護者同伴)

持物 めいぐるみ1体

申込 図書館にて配布する申込用紙(図書館ホームページからもダウンロード可)に必要事項を記入の上、12月8日(土)10時から24日(月・振)18時の間に、図書館窓口またはファックス(32・6798)にて申込

問合せ 図書館 34・9944

ぐるる宮代
申問 32・1543

▼メインアリーナ無料開放
軽スポーツを楽しもう

日 平成31年1月9日
(水) 12時～16時 卓球6台
※1団体2台まで(2時間)
平成31年1月16日(水)
12時～16時 バドミントン3面
※1団体1面まで(2時間)
メインアリーナ
予約優先
児童一般

公共施設
おすすめ
情報

費 無料
持 室内シューズ、運動
申 受付中
▼室内温水プール
水中ウォーキング
火曜 12月4日11時～11時
35分、11日、18日、25日
12時15分～12時50分
フィットネス&ウォーク
水曜 12月5日11時～11時
35分、12月12日、19日、
26日11時15分～11時50分
金曜 12月7日11時～11時
35分、12月14日、21日11
時15分～11時50分
日 12月6日11時～11時
15分～11時50分
アクアビクス 木曜

35分、12月13日、20日、
27日11時15分～11時50分
日 12月1日11時～11時
35分、8日、15日、22日
11時15分～11時50分
対 18歳以上
費 400円(プール入場料)
持 水着、水泳帽子、バ
スタオル
申 当日自由参加
▼3期水泳教室追加募集
(一般)
日 12月13日(木)～平
成31年3月23日(土)
○初心者 水曜10時～
10時50分、土曜13時～
13時50分
○初級 火曜14時～14
時50分、木曜12時～12
時50分、土曜13時～13
時50分、火曜13時～13
時50分

50分、水曜12時～12時50
分、18時30分～19時20分、
木曜10時～10時50分、14
時～14時50分、金曜12時～
12時50分、13時～13時50
分、土曜12時～12時50分
○上級 火曜18時30分～
19時20分、金曜12時～12
時50分、14時～14時50分、
土曜12時～12時50分
○ララスイム(健康ス
イミング・のんびりゆ
ったり泳ぐコース)
木曜13時～13時50分
対 16歳以上
費 全13回12740円
(遊泳券付15340円)
持 水着、水泳帽子、
バスタオル
申 募集中
▼3期水泳教室追加募集
(キッズ)
日 12月13日(木)～平
成31年3月23日(土)
○4歳児 水曜、木曜16
時30分～17時20分
○5歳以上 火曜、水
曜、木曜、金曜16時30分
～17時20分、土曜17時30分
～18時20分、16時30分～
17時20分、17時30分～
18時20分、土曜15時30分
～16時20分、16時30分～
17時20分
対 4歳以上
費 全13回12740円
持 水着、水泳帽子、
バスタオル
申 募集中

スポーツ広場
「さいかつぼーる」
日 12月15日(土) 14時
～16時
ぐるる宮代サブア
リーナ
費 100円(保険代)
申問 12月12日(水)
までにスポーツ振興担
当内線432へ電話

▼体組成測定会
日 12月9日(日)～15
(土) 10時～11時45分、14
時～15時45分
※12月10日(月)を除く
※所要時間1人約10分
場 1階ロビー
対 16歳以上 ※予約優先
費 300円
▼トレーニング室講習会
※受講された方のみ、
トレーニング室をご利用
いただけません。
日 毎週水曜・木曜・日
曜10時～、毎週火曜、金
曜、土曜14時～(所要時
間約1時間)
場 トレーニング室
内 トレーニング室の利
用方法、マシンの使い方
などの説明
定 各3名
対 16歳以上
費 500円
持 運動できる服装、室
内シューズ、タオル、飲料
申 前日まで

ミズノ スポーツスクール・教室

ぐるる宮代にて多様な教室、スクールを開催しています。

- ヨガ ■水泳 ■新体操 ■フットサル ■バスケットボール
- 卓球 ■体育 ■テニス ■バドミントン ■レクリエーション

また、健康を意識した教室も開催しています。

- 腰痛体操教室 ●ひざ痛体操教室 ●ララサーキット健康教室

※一部のスクール・教室には無料体験もあります。

※参加には、事前申し込みが必要です。お申し込み、詳細はぐるる宮代(32・1543)まで。

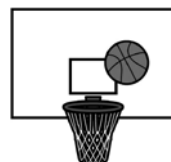

新しい村



問 森の市場36・3955
営業時間 9時30分～17時

12月の定休日(平日月曜)
3日、10日、17日
※24日(月・振)は営業します

12月のお買い得情報

8日(土) 生産者土曜日
24日(月・振) 西口サービスデー
※コーヒー50円引き
お米特売日 8日(土)、9日(日)
22日(土)、23日(日)

森のコンサート

♪ スキップピース
12/ 2(日)10時～ 決行
♪ ゆるイート
12/ 9(日)12時～15時 状況判断
♪ ぽれぽれオカリナ
12/16(日)12時30分～14時 状況判断

年末年始営業のお知らせ

日時	営業時間
12月26日(水)	9時30分～17時
12月27日(木)	9時～17時
12月28日(金)	9時～17時
12月29日(土)	9時～17時
12月30日(日)	9時～17時
12月31日(月)	9時～15時
1月 1日(火)	休業
1月 2日(水)	休業
1月 3日(木)	休業
1月 4日(金)	9時30分～17時

●おらが飯の会 黒豆まつり

女性農業者が中心となって活動する「おらが飯の会」。
宮代在来黒大豆は甘くてとっても美味しいお豆!!
黒豆おこわ、宮代野菜がたっぷり入ったかき揚げやけんちん汁を販売
します※なくなり次第終了。

日 12月8日(土)

●金と銀のローズマリーで新年お迎え講座

ローズマリーを門松に見立て、2色のハーブで2鉢の寄せ植えです。

日 12月16日(日) 14時～15時

場 ガラスハウス

講 オリハラ園芸 折原彰氏

定 8名 ※先着順

費 1,000円

申 森の市場「結」スタッフまで



歳末大感謝祭 12月26日(水)～31日(月)

年越し準備の、のし餅・切り餅・生そばや迎春用の新鮮な野菜・切花
など販売します。

村育ちコシヒカリ(ミニパック)プレゼント

日 12月26日(水)

内 当日2,000円以上のお買上レシート1枚でプレゼント(合算不可)
※先着200名様

村育ちもち米使用! もちつき実演販売

日 12月27日(木)午前 ※なくなり次第終了

豪華賞品が当たる大抽選会開催!

日 12月28日(金)、29日(土)

内 当日2,000円以上のお買上レシート1枚で1回抽選(合算不可)
※なくなり次第終了

宮代産そば粉使用! 生そばの販売

日 12月30日(日)、31日(月)

新春初売りイベント

ポイント3倍デー!

日 平成31年1月4日(金)～6日(日)

おしるこプレゼント!

日 平成31年1月5日(土)

内 新しい村の生産者が「おしるこ」を振る舞います。
※なくなり次第終了



農の家 イベント情報 申問 48・6560

電話又は新しい村ホームページ応募フォームより
お申し込みください!

畑で婚カツ～こんにゃく作り～

日 平成31年1月27日(日)10時～14時

場 村の集会所

対 25歳～45歳までの独身男女

定 各30名
(最少催行人数各10名)

費 男性6,000円
女性4,000円(税込)

持 筆記用具



申 平成31年1月15日(火)まで
に電話または新しい村ホームペ
ージで申込

※先着順ではありません。お申
込み者多数の場合は抽選になります。

※キャンセル料 1月22日(火)までにご連絡い
ただいた場合は無料。以降はキャンセル料が参加
費の半額分発生します。

※申込締め切り後、結果はご自宅に封書でお届け
します。



月刊みやしろ

タイトルに  のマークがついている情報は、動画でご覧いただけます。

宮代町インターネット放送局「miyashirotv」で検索

朗読劇「私たちと原爆 ～わすれてはならないあの日～」を上演しました

▼11月3日、進修館にて朗読劇「私たちと原爆～わすれてはならないあの日～」を上演しました。例年夏休み中に開催している朗読劇ですが、今年は台風の接近に伴い中止。一生懸命練習してきた児童・生徒の努力に、町民文化祭内での上演となりました。▼参加した児童・生徒たちは、「朗読は難しかったけど、楽しくできました」と話してくれました。また、来場者からは「感動しました。この記憶が風化しないよう、語り継がねばならないと思います。」と感想をいただきました。

 総務課



飲まない・吸わない・すすめない 未成年飲酒・喫煙防止キャンペーンを実施

▼10月29日、姫宮駅にて「未成年飲酒・喫煙防止キャンペーン」を実施しました。

このキャンペーンは、春日部小売酒販組合の声掛けにより、宮代高校を中心に関係行政機関が協力し、毎年実施しているもので今年で16年目を迎えました。当日は、宮代高校の運動部を中心とした生徒約50名と関係機関より約20名、総勢約70名が参加しました。

▼開会時に、春日部小売酒販組合宮代支部の野口支部長から、未成年が飲酒をしてはいけない5つの理由が説明され、未成年は「飲まない！吸わない！」、大人は「すすめない！」を合言葉に、「法律を守る」「体を守る」という決意のもと実施しました。

 総務課



里山の自然を満喫 第4回山崎山トラスト祭



平成30年度杉戸警察署管内地域 安全・暴力排除推進大会を開催

▼10月18日、進修館にて「杉戸警察署管内地域安全・暴力排除推進大会」が行われました。

▼杉戸管内防犯協議会会長（新井町長）から、「地域社会の安全・安心を実現していくためには防犯推進委員の方だけではなく、地域住民や警察、行政など地域全体で防犯活動に取り組む必要がある。」と話がありました。

 町民生活課



▼10月28日、さいたま緑のトラスト保全第5号地・山崎山にて「第4回山崎山トラスト祭」が、さいたま緑のトラスト保全第5号地ボランティア、山崎山こどもエコクラブ、宮代町の共催で開催されました。

▼当日は、秋の爽やかな青空の下、約400名の方が山崎山を訪れ、「ツリークライミング」「ドラム缶ピザづくり」「自然観察・保全体験」「森のコンサート」など7つの体験

コーナーで自然を満喫し楽しいひとときを過ごすしました。

 町民生活課



富士山を見ながらハイキング！ 第21回ファミリーハイキングを開催

▼10月21日、40名の参加者を迎え、「第21回ファミリーハイキング」を行いました。
▼バスで向かった一行は、山中湖と富士山を一望できる撮影スポットで記念撮影。昼食後のハイキングでは、キラキラ輝く山中湖や色づき始めた木々、そして雪化粧した富士山を見ながら約6kmを散策。その後忍野八海を観光し、帰路に就きました。
▼参加者は、「自然の美しさをあらためて感じました。とても気持ちよかったです。」「いつもと違った景色を楽しむことができました。また友達と参加したいです。」と笑顔で話してくれました。  教育推進課



埼玉・教育ふれあい賞受賞 須賀小学校が町長・教育長を表敬訪問

▼11月13日、県教育委員会より「平成30年度 埼玉・教育ふれあい賞」を受賞した須賀小学校の地域と保護者の方々が新井町長と中村教育長を表敬訪問しました。
▼須賀小学校では、学校応援団の推進長を中心とした地域住民や保護者の方々の協力を得て、学習支援や安全、図書活動、環境整備等に取り組んでおり、この度その成果が評価され受賞となりました。
▼新井町長からは「子どもたちの安全や学校教育の一層の充実のために、これからもお力添えをよろしくお願いします。」と言葉が贈られました。  教育推進課



町内の商・工・農が集結 第29回みやしろ産業祭を開催

▼10月28日、コミュニティ広場周辺にて「第29回みやしろ産業祭」が開催されました。
▼宮代高校放送部の司会進行と宮代進修太鼓の力強い演奏で幕を開けた産業祭。会場には、地元農産物や商工業者の自慢の一品が並び、お目当ての商品を買い求めようと、多くの人で賑わいました。
▼今年の産業祭は、大人気のビンゴ大会に加えてスタンプラリーが行われました。また、体験イベントでは、セグウェイの試乗体験やふれあいポニー、スーパーボールすくいなどの楽しいイベントが用意されました。また、ステージ前ではストリートダンスが行われ、華やかな衣装を身にまとったダンサーたちが曲にあわせて自慢のダンスを披露し、会場を湧かせました。  産業観光課



高野進先生に学ぼう！ 出前かけっこ教室を開催しました

▼10月29日、百間小学校にて「高野進先生に学ぼう！出前かけっこ教室」を開催しました。
▼この教室は県が主催する小学生を対象にした体育の特別教室で、今年度は県内でも4校の小学校でしか開催されない貴重なプログラムが、宮代町では百間小学校の5、6年生（138名）を対象に行われました。
▼講師に400m走日本記録保持者で、オリンピックに3回出場経験のある高野進氏を招き、人間と走ることの歴史、速さの秘密などについての「講義」と学んだことを実践する「実技」の2部構成で進みました。
▼高野先生は、「走るための目標をもつこと」「競走する相手は自分」であること、「教室が終わるころには、少しでも走ることへの考え方が変わってくれたらうれしい」と走ることの楽しさや奥深さを語ってくれました。  教育推進課



納期限 12月25日

固定資産税・都市計画税	3期分
国民健康保険税	6期分
後期高齢者医療保険料	6期分
介護保険料	5期分

漏水修理当番 12月

問 上下水道事務所 33・5554
(休日夜間は宮東配水場 32・0460)

12/ 1	中村工業所	32・4817
12/ 2～ 8	木村設備	32・7788
12/ 9～ 15	上原工業所	33・2737
12/16～ 22	小河原設備	33・0391
12/23～ 29	蛭間水道設備	32・2407
12/30	中村工業所	32・4817
12/31	木村設備	32・7788

※修理は原則、有償となります。

蛇口やトイレ、配管の漏水などを定期的に確認し、宅地内漏水の早めの発見、修理をお願いします。

【漏水チェック方法】 宅地内の蛇口等を開め、水道を使用していない状態で水道メーターのパイロット(銀色のコマ)を見ます。パイロットが静止している場合は正常ですが、回転している場合は漏水の疑いがあります。



日ごろの備えに心がけてください

災害が発生した場合、水道が断水する可能性があります。人が生きていくためには、1日3リットルの飲料水が必要と言われています。各ご家庭でも家族の人数の3日分を目安に飲料水を備蓄しましょう。(1人当たり9リットル)

《水道水の備蓄方法》 水道水をきれいに洗浄したペットボトル容器の口元までしっかり詰めて密封し、直射日光を避けて涼しいところで保管してください。水は3日間程度で交換し、古くなった水は洗濯、トイレ、植物への水やりなどに再利用しましょう。



火災救急統計速報 平成30年10月

■ 火災件数 0 (6)	建物火災	0 (3)
	車両火災	0 (0)
	その他の火災	0 (3)
■ 救急件数 118 (1,314)	急病	88 (907)
	交通事故	7 (97)
	その他	23 (310)

※ () 内は平成30年1月からの累計

▼埼玉東部消防組合 宮代消防署 34・0119
中島出張所 32・4545

▼火災情報ガイド 21・9999

【火災・救急・救助の通報は119番】

地域敬老会 開催情報

問 高齢者支援担当34・1111
内線382、383(役場1階6番窓口)

詳しくは、地元の自治会役員の方にお問い合わせください。

開催地区	開催予定日	開催場所
宮東	12/15 (土)	宮東集会所
姫川1区	1/13 (日)	川端公民館
中寺	1/14 (月・祝)	中寺集会所
姫川2区	1/20 (日)	川端公民館
姫宮東団地	1/27 (日)	姫宮南団地集会所

※9月から町内各地域で敬老会が開催されています。その時の活動を一部写真でご紹介します。



年末年始 公共施設休館カレンダー

12月25日(火)～1月7日(月) ※ で塗られた日はお休みです。

	火	水	木	金	土	日	月	火	水	木	金	土	日	月
宮代町役場	25	26	27	28	29	30	31	1	2	3	4	5	6	7
自動交付機	25	26	27	28	29	30	31	1	2	3	4	5	6	7
進修館	25	26	27	28	29	30	31	1	2	3	4	5	6	7
町内循環バス	25	26	27	28	29	30	31	1	2	3	4	5	6	7
保健センター	25	26	27	28	29	30	31	1	2	3	4	5	6	7
ぐる宮代	25	26	27	28	29	30	31	1	2	3	4	5	6	7
図書館	25	26	27	28	29	30	31	1	2	3	4	5	6	7
公民館	25	26	27	28	29	30	31	1	2	3	4	5	6	7
はらっパーク宮代	25	26	27	28	29	30	31	1	2	3	4	5	6	7
子育てひろば	25	26	27	28	29	30	31	1	2	3	4	5	6	7
げんきっ子	25	26	27	28	29	30	31	1	2	3	4	5	6	7
陽だまりサロン	25	26	27	28	29	30	31	1	2	3	4	5	6	7
新しい村 森の市場結	25	26	27	28	29	30	31	1	2	3	4	5	6	7
農の家	25	26	27	28	29	30	31	1	2	3	4	5	6	7
郷土資料館	25	26	27	28	29	30	31	1	2	3	4	5	6	7
※福祉医療センター六花	25	26	27	28	29	30	31	1	2	3	4	5	6	7

※ 急患等で受診の場合は、あらかじめ電話連絡のうえ、お越しください。

防災行政無線の内容を確認できます!

問 フリーダイヤル 0120・384602

防災行政無線が聞き取りにくい場合、フリーダイヤルで内容確認ができます。回線は5回線ありますが、混雑時には少し待ってからご確認ください。

埼玉県救急電話相談と医療機関案内

急な病気やけがに関して、看護師の相談員が医療機関を受診すべきかどうかなどをアドバイスしますので、判断に迷ったときはお気軽にお電話ください。

■ 相談時間 毎日24時間

■ 電話番号 #7119 つながらない場合は 048・824・4199

※従来と同様の番号からも電話をかけられます。

「小児救急電話相談」 #8000 及び 048・833・7911

「大人の救急電話相談」 #7000

《利用上の注意》この電話相談は医療行為ではなく、電話でのアドバイスにより、相談者の判断の参考としていただくものです。