

みやしろ



NO. 555 / 平成30年10月1日発行 発行/宮代町 編集/総務課 電話0480・34・1111 (ファックス34・7820)
人口/34150人 (前月比+52) 男17163人 女16987人 世帯数/14918世帯 (+39) 平成30年9月1日現在



町公式ツイッター



定住促進サイト
みやしろで暮らそう



モバイル版



マチイロ

宮代町で一番熱い夏 第35回宮代町民まつり

8月25日、26日「第35回宮代町民まつり」が、進修館周辺で開催され、夏休み最後の宮代町一熱い日をみんなで満喫しました。(関連記事 27 ページ)

特集 住民票の写し等の取得が便利になります
コンビニ交付サービスを開始 2p~ 3p

1 まちづくりの成果 決算 ほか 4p~14p

2 みやしろ文芸、わくわく子育てコーナー ほか 15p

3 生活情報・生涯学習情報 16p~25p

4 月刊みやしろ 26p~27p

5 町内小・中学校バザー開催 ほか 28p

201810

ホームページ
<http://www.town.miyashiro.lg.jp>

住民票の写し等の取得が便利になります

コンビニ交付サービスを開始



平成31年2月1日(予定)から、マイナンバーカード(個人番号カード)を利用して、コンビニエンスストアなどに設置されている多機能端末機(マルチコピー機)で、住民票の写しや印鑑登録証明書が取得できるサービスを開始します。休日や夜間、外出先で急に証明書が必要になった場合でも、全国のコンビニエンスストアなどで取得することができます。

問 戸籍住民担当34・1111内線530(役場1階4番窓口)

コンビニ交付ここが便利!



証明書が急に必要になった時も、出先ですぐに取得できます。



全国のコンビニエンスストアなどで取得できます。



お昼休みや夜間、さらに休日でも、自分の都合にあわせて取得できます。

●取得できる証明書と発行手数料

○住民票の写し(本人及び同一世帯の人のもの) 3000円
○印鑑登録証明書(印鑑登録している本人のもの) 3000円

※条例により手数料が免除になる場合でも、コンビニ交付の場合には免除になりません。手数料の免除を希望される場合は、戸籍住民担当窓口で証明書を取得してください。

次に掲げる住民票の写し等は、コンビニ交付で取得できません

- 1 転出者や死亡者の除票、改製された住民票の写し
- 2 住民票コード入りの住民票の写し
- 3 外国人住民の方の通称履歴が記載された住民票の写し
- 4 住民票記載事項証明書

- 利用時間** 6時30分から23時まで
(12月29日～1月3日及び保守点検日を除く)
- 利用場所** 全国のコンビニエンスストアなど
※多機能端末機(マルチコピー機)が設置されている店舗
- 利用条件** ・宮代町に住民登録をしていること
・マイナンバーカード(利用者証明用電子証明書付)を所持していること

※利用者証明用電子証明書は、マイナンバーカード申請時に、電子証明書の発行を希望しない申し出をされた方以外の方のカードには搭載されています。

コンビニ交付にはマイナンバーカードが必要です マイナンバーカードを取得しましょう！

▼コンビニ交付を利用するためには、マイナンバーカード（利用者証明用電子証明書付）が必要です。 ※ マイナンバーカードの初回の交付手数料は無料です。

マイナンバーカードの取得方法

マイナンバーカードの交付申請を行うためには、「専用の交付申請書」が必要です。
※ 交付申請書がお手元にない場合には、戸籍住民担当までお問い合わせください。



マイナンバー
PRキャラクター
マイナちゃん

郵送による申請

- ① 交付申請書に必要事項を記入し、顔写真を貼付
- ② 送信用封筒を利用して交付申請書を郵送
- ③ 交付通知書（ハガキ）が役場から届きます
- ④ **本人**が交付通知書に記載の必要書類を持参し、窓口で受領



インターネットを使った申請

- ① スマートフォンまたはパソコンから申請用WEBサイトへアクセスし、メールアドレスを登録
- ② メールで通知された申請者専用のWEBサイトにアクセスし、必要事項を入力、顔写真を添付して送信
- ③ 交付通知書（ハガキ）が役場から届きます
- ④ **本人**が交付通知書に記載の必要書類を持参し、窓口で受領

証明用写真機からの申請

※街中にある証明用写真機のうち、交付申請機能がある機種のみ

- ① タッチパネルから「個人番号カード申請」を選択し、お金を入れ、交付申請書のQRコードを読み取る
- ② 操作案内に従い、必要事項を入力し、顔写真撮影後送信
- ③ 交付通知書（ハガキ）が役場から届きます
- ④ **本人**が交付通知書に記載の必要書類を持参し、窓口で受領

※ 交付申請を行ってからマイナンバーカードの交付通知書がお手元に届くまで、1か月程度かかります。
※ 申請方法がわからない場合には、戸籍住民担当までお問い合わせください。

休日窓口（マイナンバーカード受領専用）を開設します（予約制）

▼マイナンバーカードの受領は、申請者本人であることが必要なため、平日にカードの受領ができない方のための休日窓口を開設します。

予約できる方 マイナンバーカード交付通知書（ハガキ）が届いている方
※ 通知書を紛失された方は、ご相談ください。

開設日時 10月28日、11月25日、12月23日 すべて日曜 9時から12時30分まで
※ カードの交付には、30分程度の時間を要しますことを予めご了解ください。

必要書類 「交付通知書」「本人確認書類」「通知カード」などを持参のうえ、ご来庁ください。

予約方法 電話で戸籍住民担当 34・1111 内線 530 へ（平日 9時から 17時まで）
ご家族と一緒に受け取りになる場合には、予約時にお申し出ください。

自動交付機の稼働を終了します

コンビニ交付の開始後6ヶ月以内に、役場庁舎1階に設置している自動交付機の稼働を終了します。
なお、稼働終了日については決定次第お知らせします。

利用できなくなるカード

自動交付機稼働終了後、不要となります。役場へお立ち寄りの際に返却をお願いします。



宮代住民カード（うす紫色）

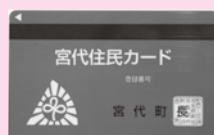

宮代住民カード（紫色）

引き続き窓口で利用できるカード

窓口で印鑑登録証明書を取得する際に必要となりますので、大切に保管してください。



印鑑登録証（桃色）



印鑑登録証（ハクモクレン）

▼平成 29 年度は、子育て世代の増加及び高齢化を背景に社会保障関連経費が増加し、引き続き厳しい状況下での財政運営となりました。

▼歳入では、納税義務者の増加による個人町民税の増及び新築家屋の増加による固定資産税、都市計画税の増を背景に町税全体では増額となりました。また、地方交付税や国庫支出金なども増額となりました。そのため、歳入は前年度に比べ約 7 億 2,652 万円の増額となり、総額 108 億 7,444 万円となりました。

▼歳出では、子育て世代の増加及び高齢化を背景とした社会保障関連経費のほか、防災行政無線のデジタル化工事や小中学校の普通教室エアコン設置工事を実施したことなどにより大幅に増額となり、前年度に比べ約 9 億 1,953 万円の増額となり、総額で 103 億 5,994 万円となりました。

【まちづくりの成果】

平成 29 年度
一般会計

決算

問 会計室 34・1111 内線 411

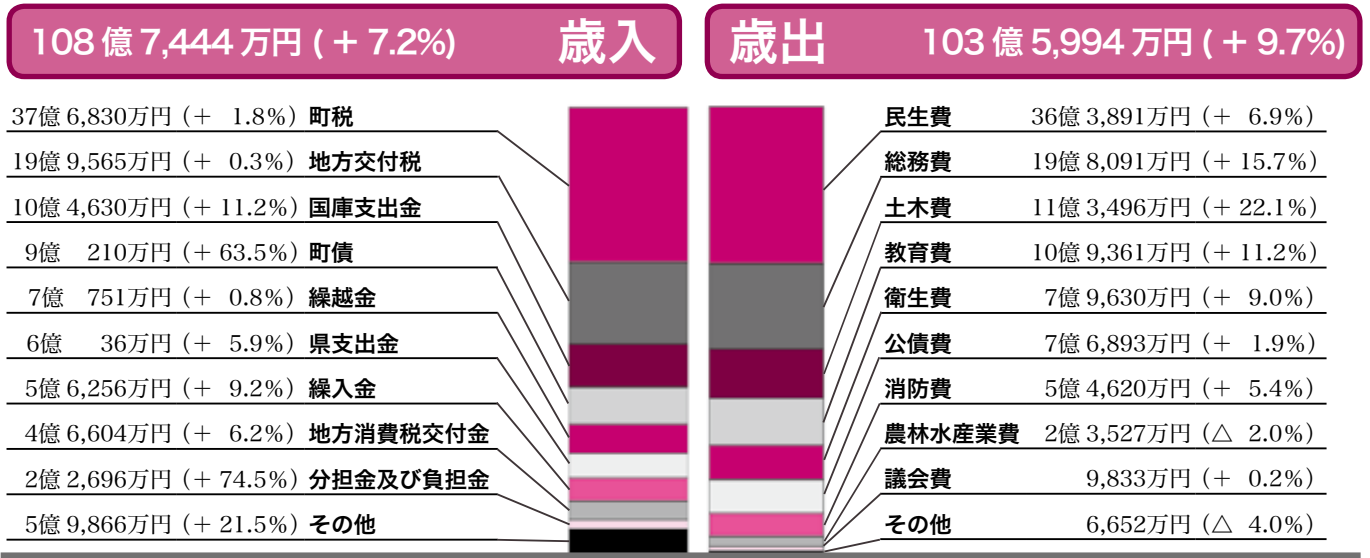

※数字は万円未満を四捨五入し、端数は「その他」で調整 ※()内は対前年度比

平成 29 年度の主な事業

人、活動、地域をつなげる

- ・地域敬老会、地域交流サロンへの支援
- ・シニア世代の地域活動への参加の支援 (地域活動デビューきっかけづくりイベントの開催、応援情報誌「緑じよい」通信の発行)

交流人口を増やす

- ・インターネット放送局による動画配信
- ・里山体験事業 (ホテルの夕べ鑑賞会やツリークライミング) の開催
- ・つながり作りイベント和e輪eの開催

定住人口を増やす

- ・関連サイト「みやしろで暮らそつ」「みやしろで育てよつ」「宮代で働こつ」での情報発信
- ・都市計画道路の整備
- ・東武動物公園駅東口駅前広場の事業認可

産業を結び、活かし、広げる

- ・宮代町の地域伝統食の発掘
- ・宮代マルシェの開催
- ・農業担い手塾塾生の受入れと自立支援

公共施設の機能と役割の再編

- ・小中学校の規模と配置に関する適正化の検討

平成 30 年度は、引き続き「第 4 次宮代町総合計画 後期実行計画」及び「宮代町まち・ひと・しごと創生総合戦略」に掲げられた事業を着実に進めていきます。



宮代伝統食メニュー勉強会の開催



子育て応援ウェブサイト「みやしろで育てよつ」



地域デビューきっかけづくりイベントの開催

決算の審査結果

▼宮代町監査委員（識見者 新祖 章氏、議会選出 伊草弘之氏）は、平成 29 年度歳入歳出決算について審査を行い、8 月 17 日付けで決算審査意見書を町長に提出しました。以下抜粋をお知らせします。

◆審査方法

決算書及び附属書類等の適法性、計数の正確性、予算執行の合法性について審査しました。

◆審査結果

審査に付された決算書及び附属書類は、正確であることを認めました。また、予算執行についても、適正に執行されているものと認めました。

◆審査意見

平成 29 年度の宮代町一般会計決算を見ますと、依然として大変厳しい状況が続いており、今後においても、特別会計への繰出金、子育て支援に係る支出増などに伴う財政圧迫が懸念されます。

総括意見として、一層の歳入確保と経常経費の節減に努めるとともに、各種事務事業を効率的に執行し、最小の経費で最大の効果を挙げるように、なお一層努力されることを望みます。

平成29年度水道事業会計決算

問 上下水道事務所 33・5554

▼安全で安心な水を安定供給するため、宮東配水場の配水ポンプを増設しました。また、水質の安定性を確保するため、水質の安定している県水の割合を前年と同様に保ちました（割合 地下水3割 県水7割）。

●業務量

給水件数	14,662 件
給水人口	33,985 人
年間給水量	3,968,913 m ³
河川水（県水）	2,848,821 m ³
地下水	1,120,092 m ³
一日平均給水量	10,874 m ³

●財政状況 ※数字は万円未満を切り捨てて表示

・収益的収支（税抜）水道水をお届けするための収支

収益的収入	8億 1,320万円
収益的支出	6億 5,208万円
純利益	1億 6,112万円

・資本的収支（税込）施設をつくるための収支

資本的収入	6,473万円
資本的支出	5億 4,013万円
不足額	4億 7,540万円

※不足額は内部留保資金などで補てん

※平成 29 年度一般会計・特別会計決算書、事業説明書、決算審査意見書の全文は、町ホームページ及び庁舎 1 階ロビーの情報公開コーナーで閲覧できます。

財政健全化指標

▼財政健全化指標は、地方公共団体の財政状況を全国共通の基準で算定した 4 つの指標で表すもので、その健全度を測り、未然に破たんを防ぐとともに、早期に健全化を促すことを目的としています。

指標名	宮代町		早期健全化基準	財政再生基準
	28 年度	29 年度		
①実質赤字比率	赤字なし	赤字なし	14.22%	20%
②連結実質赤字	赤字なし	赤字なし	19.22%	30%
③実質公債費比率	6.7%	6.6%	25.0%	35%
④将来負担比率	16.8%	14.8%	350%	-

※宮代町は全ての指標で基準内にあり、「健全」といえます。

①実質赤字比率（一般会計赤字額 ÷ 町の財政規模）

家庭に例えると、年間の収支赤字が、年収に対してどのぐらいの割合かを示すものです。宮代町の場合、一般会計において赤字は発生していません。

②連結実質赤字（全会計の赤字総額 ÷ 町の財政規模）

基本的には実質赤字比率と同じですが、家庭に例えると、「お父さんの収支（一般会計）」だけでなく、同居している「おじいちゃんの収支（例えば公共下水道事業特別会計）」、「お母さんの収支（例えば国民健康保険特別会計）」も合算して、赤字割合を示すものです。宮代町の場合、特別会計においても赤字は発生していません。

③実質公債費比率（1年間の債務返済額 ÷ 町の財政規模）

家庭に例えると「年間収入」に対する「年間の借金返済額」の割合です。この数値が高くなるほど、家計に余裕がなくなります。

④将来負担比率（債務残高総額 ÷ 町の財政規模）

家庭に例えると「年間収入」に対して「何年分の借金」があるかを示す割合です。100%だとすれば、1年分の年収とおおむね同じ借金総額ということになります。

都市計画税の使途

▼都市計画税は、良好な住宅市街地形成のための土地区画整理事業や、下水道、街路、公園などの生活に密着した都市計画事業に活用するための目的税です。平成 29 年度は、以下の事業に充当させていただきました。

（単位 千円）

事業名と主な内容	充当額
都市計画道路整備事業 都市計画道路春日部久喜線の整備	36,007
東武動物公園駅西口周辺整備事業 都市計画道路中央通り線の整備	4,935
東武動物公園駅東口周辺整備事業 東口駅前広場の整備	47,227
都市計画事業公債費 区画整理等の都市整備に充当	59,020
公共下水道事業特別会計への繰出金 下水管の敷設費用に充当	4,958
都市計画税充当総額	152,147

市民参加

10月の公募情報

審議会や委員会などの委員募集

▼応募用紙は各担当窓口にあります(町ホームページからダウンロードも可)。会議の開催状況や委員構成などの詳しい情報は、町ホームページをご覧ください。



宮代町男女共同参画社会推進会議

申・問 人権推進室 34・1111 内線 210

▼男女共同参画社会の実現に向け、町民の皆さんの声を聞きながらセミナーの企画や情報誌の作成・発行などに取り組んでいただく委員を募集します。
定員 2名 ※選考有り、詳しくは問い合わせ
対象 町内に在住、在勤又は在学している満20歳以上の方、かつ町の審議会等の委員を4つ以上兼任していない方
任期 委嘱の日から2年間

申込 応募用紙に必要事項を記入の上、10月9日(火)から11月9日(金)17時までに人権推進室(2階10番窓口)に持参、郵送又はファックス(34・7820)、Eメールで提出してください。
 Eメール jinken@town.miyashiro.saitama.jp
会議 年6回程度
説明会 委員会の概要について個別説明を希望される方は10月31日(水)17時までにご連絡ください。

国民健康保険運営協議会

申・問 国保年金担当 34・1111 内線 320

▼国民健康保険の運営について、客観的かつ公平な立場で審議し幅広い意見や要望を制度に反映させるため、被保険者を代表する委員を募集します。
定員 2名 ※選考有り、詳しくは問い合わせ
対象 宮代町の国民健康保険に加入している18歳以上の方/平日の会議(2時間程度、年間3~5回開催予定)に参加できる方
任期 委嘱の日から3年間

申込 応募用紙に必要事項を記入の上、11月5日(月)17時までに国保年金担当(1階5番窓口)に持参、郵送又はファックス(34・3396)、Eメールで提出してください。
 Eメール hoken@town.miyashiro.saitama.jp
会議 年3~5回程度
説明会 委員会の概要について個別説明を希望される方は10月25日(木)17時までにご連絡ください。

都市計画変更に関する公聴会などのお知らせ

申・問 都市計画担当 34・1111 内線 343

役場2階
13番窓口

県又は町が決定する宮代和戸横町地区の都市計画の変更案を作成するにあたり、皆様のご意見をいただくため、構想(原案)の閲覧を行うとともに、公聴会の開催と公述の申し出・意見書の受付を下記のとおり行います。

【公聴会の開催】

日時 11月2日(金) ①14時~16時、②~⑥16時~18時

場所 図書館ホール

内容 ①区域区分 ②用途地域 ③防火地域及び準防火地域
 ④下水道 ⑤土地区画整理事業 ⑥地区計画

※公述希望者が多い場合は、公述人を選定することがあります。

※公述人一人あたりの公述時間は、概ね10分以内となります。

※申し出がない場合は公聴会は中止となります。

※傍聴を希望する人は10月23日(火)以降に、担当窓口にお問い合わせください。

【構想(原案)の閲覧と公述の申し出・意見書の受付】

閲覧期間 10月2日(火)~16日(火) 8時30分~17時15分 ※土・日・祝を除く

都市計画の変更原案	閲覧・縦覧場所	公述申し出書・意見書を提出できる人及び方法
①区域区分	<ul style="list-style-type: none"> 埼玉県都市計画課 埼玉県杉戸県土整備事務所(県ホームページでも閲覧可) 宮代町まちづくり建設課(町ホームページでも閲覧可) 杉戸町都市施設整備課 幸手市都市計画課 	宮代町、杉戸町、幸手市内に住所を有する個人及び法人 ①~⑤公聴会で意見を述べたい方は、公述申し出書を10月16日(火)17時15分まで必着で宮代町まちづくり建設課に持参又は郵送により提出。 ※①は埼玉県都市計画課へ郵送(〒330-9301所在地記入不要)又は埼玉県電子申請届出サービスによる提出も可。
②用途地域	<ul style="list-style-type: none"> 宮代町まちづくり建設課(町ホームページでも閲覧可) 	宮代町内に住所を有する個人及び法人 ⑥意見書を10月24日(水)17時15分までに必着で宮代町まちづくり建設課に持参又は郵送により提出。
③防火地域及び準防火地域		
④下水道		
⑤土地区画整理事業		
⑥地区計画	区域内の土地所有者又は利害関係人	



問合 埼玉県都市計画課048・830・5341
 町都市計画担当34・1111内線343

問 対話のまちづくり推進担当
34・1111 内線 215
役場 2階 11 番窓口

おしゃべりが

地域を変える

町長とチャブ台トーク



町長とチャブ台トークとは

「地域課題の解決アイデア」や「宮代町の未来像」などについて、町民の皆さんと町長と一緒に語り合う場です。

小さな円卓を囲み、カフェで仲間同士語り合うような、リラックスした雰囲気での話し合いを行います。

「町長とチャブ台トーク」は、多くの人に参加してほしいことから、町内 4 箇所で実施します。お近くの会場へお越しください。また、いろいろな意見が聞けるよう今後もテーマを変え実施していきます。申込は不要。お気軽にご参加ください。

今回のテーマ

「みんなで考える宮代の地域力 UP！」

ご近所の防犯対策や高齢化問題など、地域の課題は盛りだくさん。皆さんのご意見をお聞かせください。

10/20・21
(土) (日)

町内 4 箇所で開催

須賀地区

日時 10月21日(日)10時～12時
会場 和戸公民館2階洋室

古利根地区

日時 10月21日(日)15時～17時
会場 百間公民館1階洋室

東武動物公園駅西口地区

日時 10月20日(土)15時～17時
会場 図書館研修室

姫宮地区

日時 10月20日(土)10時～12時
会場 川端公民館1階洋室



抽選で選ばれた方を対象に「宮代町の10年後を話し合うワークショップ」を開催します
「みんなで楽しく「おしゃべりカフェ」」

皆さんは、この町が10年後どのようなになっていたらよいと思いますか。皆さんの率直な声をお聞かせいただくために無作為抽出により選出された16歳以上の方を対象としたワークショップを開催します。カフェで仲間同士語り合うような、リラックスした雰囲気での話し合いをします。専門的な知識などは必要ありませんので、案内状が届いた方は、お気軽にご参加ください。ご参加いただいた方には、謝礼として、ありがとうございます商品券1000円相当を進呈します。

※選出された方には、10月上旬に案内状を郵送します。
※詳細は、案内状をご覧ください。

皆さんから出された意見は、宮代町の10年間の未来設計図である「第5次総合計画(2021～2030)」の策定において、町や専門家等が検討をする際に活用させていただきます。なお、第5次総合計画策定に向けて、今後も町民の皆さんの声をお伺いする機会を設けていく予定です。



地域防災訓練を実施します

▼地域防災訓練は、消防団による放水訓練のほか、救出訓練や救命講習など体験型の訓練も実施します。ぜひ、ご参加ください。また、自衛隊や消防、救助犬協会をはじめ、防災や救急に関する団体が多数参加します。この機会に災害に対する備えや、日常で役立つことも聞いてみましょう。

場所 百間小学校 校庭・体育館

協力 自衛隊、埼玉県防災航空隊、埼玉東部消防組合 他

※お車でのご来場はご遠慮ください。

※雨天時や校庭の具合が悪い場合は体育館のみの訓練となります。



※詳細は、町ホームページをご覧ください。

10/14(日)
8時～12時

交通規制のお知らせ

ヘリコプター救出訓練の実施にあたり、訓練地域周辺の安全を保持するため周辺の道路を通行止めいたします。なお、雨天の場合は道路の通行止めはしません。



規制日時 10月14日(日)10時30分～11時20分

規制場所 百間小学校周辺道路

問 生活安全担当34・1111内線277(役場2階15番窓口)

高齢者インフルエンザ予防接種

問 保健センター 32・1122
※ 土日祝日を除く

▼高齢者のインフルエンザ予防接種が始まります。インフルエンザは、普通の風邪とは違い症状が重く、高齢者や慢性疾患をもつ人がかかると、肺炎を合併し重症化することがあります。

接種期間 10月20日(土)～平成31年1月31日(木)

接種回数 1回 ※ 公費負担は、1人1回のみ。

対象者

- ・接種日に65歳以上の方で接種を希望される方。
- ・接種日に60歳以上65歳未満で、心臓、腎臓もしくは呼吸器の機能に障がい(身の日常生活活動が極端に制限される程度の障がい)がある方、及びヒト免疫不全ウイルスにより免疫機能に障がい(日常生活がほとんど不可能な程度の障がい)がある方 ※ 接種の際は、障害者手帳を持参し医療機関に相談してください。

費用 自己負担 1,500円

※ 医療機関窓口等で支払い

※ 生活保護世帯の対象者は費用を免除
医療機関窓口で「受給証」を提示ください。

持物 健康保険証等 ※住所、年齢のわかるもの
指定医療機関 ※予約が必要な場合があります

姫宮中央医院	34・8122	予約不要
福沢医院	32・0248	予約不要
いそ整形外科医院	33・8611	要予約
もとむらクリニック	36・2121	予約不要 ※12月15日(土)以降は要予約(電話予約不可)
公設宮代福祉医療センター 六花	36・2760	平日午後:予約不要 土曜:要予約
すずき整形外科クリニック	31・1181	予約不要
鈴木医院	37・1500	問診票を先渡し、記入して持参
福田医院	34・0011	要予約
坪井内科医院	32・0267	要予約

※宮代町・久喜市・蓮田市・岡岡市の医療機関で受ける場合、予診票は医療機関に置いてありますが、それ以外の市町村の実施医療機関には予診票が置いていないところがあります。詳しくは、保健センターで確認してください。

第25回朗読劇「私たちと原爆」を上演します！

問 人権推進室
34・1111 内線 210

役場2階
10番窓口

1945 ヒロシマ・ナガサキ 私たちと原爆 ～わすれてはならない「あの日」～

▼台風の接近により中止となりました朗読劇を町民文化祭で上演します。

▼1945年の広島・長崎の原爆、戦争の恐ろしさ、悲惨さ、平和の尊さを見つめ直し、世界の恒久平和を願う心を次世代に伝えるため、朗読劇を上演いたします。この朗読劇では、町内の小学校1年生から高校1年生までの12人の児童・生徒の皆さんが臨場感溢れる朗読で、当時の人々の気持ちを表現します。この機会に平和について考えてみませんか。

日時 11月3日(土・祝)13時～14時(上演時間60分)
※町民文化祭開催時

場所 進修館小ホール

費用 無料

主催 宮代町、「私たちと原爆」を上演する会



第40回宮代町民文化祭

町民文化祭

11.2 [金] ▶ 11.5 [月]
コミュニティセンター進修館

申・問 生涯学習担当 34・1111 内線 433 (役場 2階 17番窓口)

【作品展示】

会場 進修館 1階/集会室・研修室・回廊・スロープ 2階/ロビー
 時間 9時～17時
 品目 絵画、水墨画、書道、華道、工芸、陶芸、手芸、俳句、写真 ほか

【舞台発表】

【大ホール】

【小ホール】

2日 [金]	10時00分～10時50分 開会式	11時30分～13時30分 詩吟
	11時00分～12時30分 コーラス	15時00分～16時30分 軽音楽
	13時00分～15時00分 民謡	
3日 [土・祝]	9時15分～11時00分 学校発表	9時30分～12時00分 邦楽
	11時30分～12時30分 太鼓演奏	13時00分～14時00分 朗読劇「私たちと原爆」
	12時30分～14時30分 太極拳・ダンス	14時30分～16時00分 朗読会
4日 [日]	9時30分～12時30分 カラオケ	11時00分～12時00分 人形劇
	13時00分～15時30分 おどり	14時00分～16時30分 演奏会
	18時00分～20時00分 文化公演会	
5日 [月]	9時00分～15時00分 さわやかクラブ連合会	13時30分～15時00分 うた声コンサート

【制作教室】

● 木目込人形制作講座

来年の干支「亥」を作ります。

日時 11月2日(金)
9時30分～15時

場所 和室

費用 2,300円

定員 20名(先着順)

当日9時15分～受付

問 押田32・2110

● パッチワーク教室

日時 11月3日(土・祝)
13時30分～16時30分

場所 2階畳コーナー付近

費用 300円

定員 6名(先着順)

当日13時～受付

持物 裁縫道具(貸出あり)

問 伊草34・6348

● いけばな体験コーナー

日時 11月3日(土・祝)・4日(日)
13時～15時

所要時間:20分～30分

場所 2階畳コーナー付近

費用 700円

定員 各日10名(先着順)

持物 花ばさみ(貸出あり)

問 佐藤34・0231

● お茶会

日時 11月5日(月)
9時～15時30分

所要時間:20分程度

場所 和室・茶室

費用 300円(茶菓子代)

問 ひまわりの家

(田坂)32・5589

文化公演会

青島広志の

楽しい音楽会

軽妙なトークを交えた楽しいコンサート

青島 広志
(お話、ピアノ)

©Gakken Plus

小野 勉
(テノール)横山美奈
(ソプラノ)

前売券販売中

宮代町教育委員会(月～金8時30分～17時15分)
進修館ボランティア室

入場券【全席自由席】

一般 1,000円 中学生以下 500円

※一時保育あり(一人200円・10/26(金)までに申込)

※小学生以下のお子様には、保護者が同伴してください。

※前売券が完売の場合、当日券は販売しません。

11.4 [日]

進修館大ホール
開場 17時30分
開演 18時

農業振興地域内の農用地区域からの除外(11月分)受付

申・問 農地調整担当
34・1111 内線 268

役場2階
14番窓口

▼農業振興地域にある農用地区域の農地は、原則として農地以外の目的に利用することはできません。農用地区域内の農地を、やむを得ない理由により、農地以外の用途に転用を予定している方は、農地転用許可(以下「農転」という)を申請する前に**農用地区域から除外する手続きが必要**となります。なお、申出後、認可されるまで1年以上かかります。

除外申出できる土地

- ・ 集団農用地の一面(概ね10haの区域)でないこと
- ・ 農用地区域内の農地以外に、代替すべき土地がないこと
- ・ 農用地の保全又は利用上必要な施設に影響を及ぼさないこと

除外申出ができる土地の面積

- ・ 自己用住宅(分家など)/500㎡未満で必要最小限の面積
- ・ 農家住宅/1,000㎡未満で必要最小限の面積
- ・ 上記以外/目的実現のため必要最小限の面積

事前相談 10月26日(金)まで

農業振興地域内の農用地区域からの除外を希望される方は、必ず10月26日(金)までにその農地が除外できるかの相談・確認を担当の窓口で行ってください。

事前に相談の無い事業計画は、11月の除外申出時にお断りする場合がありますのでご注意ください。

申出書類 除外・農転の見込みが取れた案件に限り窓口で配布します。

申出方法 11月5日(月)～16日(金)※土日を除く。

上記期間内の8時30分～12時、または13時～17時15分間に、担当窓口へ提出。

提出部数 正本1部、副本(正本のコピー可)3部

ご注意ください

- ・ 集団性の高い農地や土地の条件、事業計画の内容等により農用地区域から除外できない場合がありますので、事業計画等を十分検討のうえ申出ください。
- ・ 他法令による許認可等必要なものは、必ず事前に許認可等の見込みを確認のうえ申出ください。
- ・ 今回の申出で農用地から除外できた場合でも、農転申請、開発許可申請、建築確認申請等の手続きが必要となりますのでご注意ください。
- ・ 事前相談後、許認可等の見込みを確認したうえで申出様式を配付しますので、早めにご相談ください。

《集団検診のお知らせ》 子宮頸がん・乳がん

申・問 保健センター 32・1122
※土日祝日を除く

年齢基準日:平成31年3月31日

子宮頸がん検診

内容 子宮頸部の細胞診検査

対象 20歳以上の方で、平成30年3月31日時点で偶数年齢の女性

費用 500円

注意事項 ・月経中、妊娠中やその可能性のある方、子宮全摘手術を受けた方はご遠慮ください。
・検診当日はスカートの着用をお願いします。

乳がん検診

内容 40歳代(マンモグラフィー2方向)
50歳以上(マンモグラフィー1方向)

対象 40歳以上の方で、平成30年3月31日時点で偶数年齢の女性

費用 40歳代800円、50歳以上700円

注意事項 妊娠中やその可能性のある方、授乳中の方、授乳終了後6か月未満の方、胸にシリコンやペースメーカーを入れている方はご遠慮ください。

日程 12月3日(月)、4日(火)、5日(水)、6日(木)、7日(金) 全て午後

場所 保健センター(検診車にて)

申込期間・方法 11月1日(木)、2日(金)、5日(月) 9時～16時

予約専用電話 0480・33・6464 ※初日は電話が繋がりにくい場合があります。

がん検診の費用が無料になる方

①70歳以上の方 ②生活保護世帯の方 ③健康診査費用免除承認証を持参した方 ④70歳未満で後期高齢者医療被保険者証を持参した方 ⑤中国残留邦人等の支援給付制度の給付を受けている方

※住民税非課税世帯の方は、検診日の1週間前までに、保健センターで申請(印鑑持参)し、費用免除承認証の発行を受け、検診日にお持ちください。②③④⑤に該当する方は、検診当日に受給証等の確認できるものを提示してください。

注意等

- ・ 子宮頸がん検診・乳がん検診は、「個別検診」か「集団検診」のどちらかを選んでお受けください。
- ・ 検診車の乗り降り、狭い場所での着替えや移動が困難な方は、個別検診をお勧めします。
- ・ 当日の受付時間は受診内容によって異なります。
- ・ 対象者以外で平成29年度に受診していない方で、受診希望の方は、事前に保健センターへご連絡ください。
- ・ 今年度から国のがん検診の指針に基づき、乳がん健診の医師の視触診はなくなりました。
- ・ 検診当日の車での来場はご遠慮ください。

シリーズ年金 第1回

問 国保年金担当 34・1111内線315
役場 1階5番窓口
春日部年金事務所 048・737・7112

▼年金制度は、すべての世代の方にとって生活に密着した大事な制度です。

▼『シリーズ年金』では、3回に分けて年金の加入から給付までを案内します。今回は「加入」についてお話ししていきます。

2階建ての公的年金

日本の公的年金は、日本に住んでいる20歳以上60歳未満のすべての方が国民年金に加入する「国民皆年金」の制度になっています。会社などに勤務している方は、厚生年金に加入するとともに、国民年金の加入者にもなっているのです。

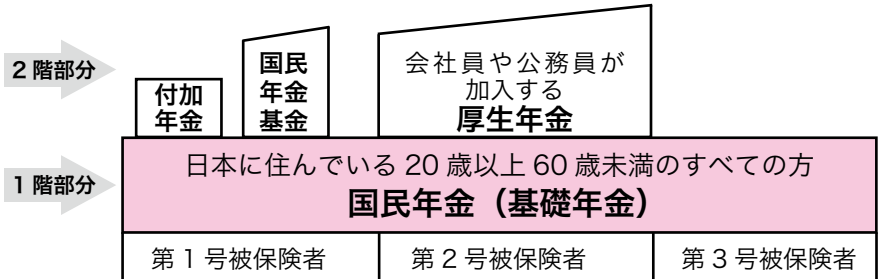

▼現役時代に月々の保険料を納めることにより、将来、自分自身の生活を保障する年金を、生涯にわたって受け取ることができるほか、病気やけがで心身に障がいがある状態になったときや、一家の働き手を失ったときなどに安心した生活を保障するための制度です。

国民年金に加入する方



年金って、どんな人が
どんな制度に加入する
の？



年金の加入者は、職業などによって3つの
グループに分かれていて、それぞれ加入の
手続きや保険料額、納付方法が違います。

区分	第1号被保険者	第2号被保険者	第3号被保険者
加入者	自営業者・学生・フリーターなど	会社員・公務員など 厚生年金の加入者	第2号被保険者に扶養されている 配偶者
保険料の納付方法	月額16,340円(平成30年度) 自分で納めます。	給料から天引きされた分と事業主(勤務先)が負担する分を含めて 事業主が納めます。	配偶者(第2号被保険者)の加入している年金制度が負担します。
手続き先	国保年金担当	勤務先	配偶者の勤務先

20歳になったら国民年金加入の届出を

20歳の誕生月になると、日本年金機構から国民年金加入の案内書が届きますので、第1号被保険者の手続きを行ってください。(第2号被保険者、第3号被保険者は除きます。)

- ①案内書に同封されている「国民年金被保険者関係届書」に必要事項を記入し、誕生日の前日から14日以内に国保年金担当窓口へ提出していただくか、日本年金機構に郵送してください。
- ②「年金手帳」が日本年金機構からご自宅に郵送されます。
- ③「国民年金保険料納付書」が日本年金機構から自宅に郵送されます。

保険料の納付期限は、翌月の末日です

納付期限を過ぎても期限から2年間は納付書で納めることができます。ただし、納付期限までに納めない場合、万が一の不慮の事故などで障がいが残ったときや一家の働き手が亡くなったときに年金を受給できない場合があるため、ご注意ください。



年金額を増やしたい場合、付加保険料があります

平成30年度の保険料16,340円に追加して、月額400円の付加保険料を納付すると、付加年金を上乗せして受給できます。

＜付加年金の年間受取額の計算＞ $200 \text{円} \times \text{付加保険料を納付した月数}$

※申し出された月からの納付になります。さかのぼって加入することはできません。

※申し出は、国保年金担当または春日部年金事務所になります。

※次回は、「納付や免除」について案内します。

新しい村からのお知らせ

新しい村消費者モニター募集

新しい村では、生産者と消費者の相互理解を深め、消費者の声を森の市場「結」のよりよい運営に活かすため、「消費者モニター」の募集を行います。ご協力いただける方はぜひお気軽にご応募ください。

募集人数 8～12名 任期 1年間

応募条件 ▼新しい村森の市場「結」をご利用いただいたことがあり、結会員の方又は結会員になっていただけの方▼年4回の会議や見学会等に出席できる方(1回約2時間、平日午後を予定)▼森の市場「結」をより良くするため、公平かつ積極的にご意見をいただける方
※一時保育あります。ご希望の方は申込時にお知らせください。



内容 カフェメニューや市場調査商品についての意見交換、加工品生産現場の視察等

謝礼 モニター会議への出席1回ごとに2,000円分の森の市場「結」お買い物券を贈呈

開催時期 年4回を予定

申込方法 申込書に「氏名」「性別」「年齢」「住所」「電話番号」「応募理由」

を明記の上、10月26日(金)までに持参もしくはファックス

※新しい村ホームページでも行っています。

※応募者多数の場合は抽選となります。モニターに決定された方には追って通知します。

申・問 新しい村森の市場「結」 電話36・3955 ファックス36・3983



村の集会所が利用しやすくなります

10月2日より、利用料金が1時間あたり1,000円(営利活動の場合は2,000円)になります。なお、会議やイベントでご利用の際には、ご希望に合わせてお食事のご用意も可能です。お気軽にお問い合わせください。

※詳細は、新しい村ホームページをご覧ください。

申・問 農の家48・6560(月曜定休)10時～17時



村の集会所の概要

広さ 139.12㎡(冷暖房完備)

収容人数 約60名

付属設備 テーブル、椅子、ホワイトボード、キッチン設備一式(別料金)※食器類の貸出しなし、バリアフリートイレ



新しい村でバーベキュー

村の芝生広場でバーベキューができます。4月～11月の期間限定。1日5組限りの完全予約制です。緑の中のバーベキューをお楽しみください。



※詳細は、新しい村ホームページをご覧ください。

申・問 農の家48・6560(月曜定休)10時～17時

バーベキューの概要

区画 全5区画(1区画約25㎡)※先着順
予約 利用日の2ヶ月前から可

Aプラン	Bプラン
野菜&おにぎりセット(4人分)	
	BBQガスコンロ付き
1区画2,000円(税別)	1区画4,000円(税別)

第35回宮代町綱引大会参加者募集

申・問 スポーツ振興担当
34・1111 内線432

役場2階
17番窓口

日時 12月2日(日)9時～15時

会場 ぐるる宮代メインアリーナ

対象 小学生の部 1チーム8人(性別・年齢の制限なし)
ミックスの部1チーム8人(中学生以上で女性4人以上の男女混合)

費用 小学生の部1,000円、ミックスの部2,000円

申込 11月16日(金)17時までに電話でスポーツ振興担当

主催 宮代町 主管 宮代町レクリエーション協会、総合型スポーツクラブみやしろ

大会終了後に、お楽しみ
抽選会があります!



10月から12月は滞納整理強化期間です

問 徴収担当
34・1111 内線 239

役場1階
1番窓口

▼税金は、私たちが安心して暮らしていくための貴重な財源であり、定められた期限(納期限)までに自主的に納めていただくものです。多くの方が期限までに納付されていますが、残念ながら一部の方は滞納している状況にあります。

▼宮代町は、税負担の公平性を確保するため、埼玉県と連携・協力し、「滞納整理強化期間」を設定して、「ストップ!滞納」を合言葉に差押等の滞納処分を進めています。納期内納税、早期納付にご協力をお願いします。



《滞納処分(差押)の流れ》

①督促状

※督促後、10日以内に納付がない場合は、差押が可能

②催告(文書・電話等)

③財産調査

※勤務先(取引先)、銀行、生命保険会社等の調査を実施

④財産の滞納処分(差押)

- ・債権(給与・年金・売掛金等)
- ・動産(自動車・テレビ等)
- ・不動産(土地・建物)



※差押財産は、換価・公売し、税金に充当します。

いつでも、どこでもスマホ決済 (payB) で町税等を納付できます。

スマートフォンで専用アプリをダウンロードし、納付書に印字されているコンビニ収納用バーコードを読み込みアプリに登録した金融機関の預金口座から、即時口座引落しにより、町税等の納付ができるサービスです。

漏水時の上下水道料金の減免について

申・問 上下水道室 33・5554

お客様の敷地・宅地内で漏水が発生した場合、水道料金及び下水道料金(以下、「水道料金等」)を減免することができます。(各年度1回限り)

1. 水道料金を減免できる場合

漏水の事実が判明した場合で、次の(1)から(3)すべてに該当する場合

(1) 使用者の善良な管理義務の範囲内では発見が困難である場合で、かつ、過去において当該認定の事実がないもの

- 発見が困難である場合とは次のようなケースです。
 - ・漏水の発生が外観から認識できないとき(地下・地中漏水等)
 - ・露出していない給水管、給水用具からの漏水など(壁内の漏水等)

●次のような場合は該当しません。

- ・家屋内の給水管(露出部分)や蛇口等の給水用具から漏水しているときなど
- ・トイレの洗浄装置の故障による漏水や給湯器の故障による漏水など

(2) 通常の使用水量と比較して多量に漏水したと確認できる場合で、かつ、過去において当該認定の事実がないもの

●減免する場合、認定水量を用いますが、認定水量によっては減免の対象とならない場合があります。

(3) 漏水箇所の修理を宮代町指定工事店が行っていること

●宮代町指定工事店以外の業者が修理した場合や、ご本人で修理した場合は申請の対象になりません。上水道と下水道で減免の対象や算定方法が異なる部分があります。

※詳しくは町ホームページをご覧ください。



2. 水道料金等の減免額の算定方法

減免することにより水道料金等の請求額がいくらになるかは試算いたしますので、上水道担当までご相談ください。

3. 申請方法

使用水量認定申請書を上下水道事務所まで提出

※使用水量認定申請書は上下水道事務所にあります。

配布の際に記入要領等をご説明するため、申請書のダウンロードは行っていません。

漏水の発見方法

①ご家庭(宅地)内の水道の蛇口等を全部閉めてください。

②メータを見てパイロット(銀色の小さい円盤)が、停止していれば漏水はありません。

【こんな時は要注意】

- 水洗便器にいつも水が流れている。
- 配管している付近の壁や地面が常にぬれている。
- 夜、水の流れる音がある。 ●水道の使用量が急に増えた。
- 受水タンクをご使用の場合で、水を使用していないのに受水タンクのポンプのモータが動いている。

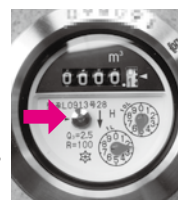

インクカートリッジ里帰りプロジェクト

問 環境推進担当
34・1111 内線 275

役場2階
15番窓口

▼このプロジェクトは、使用済みインクカートリッジの回収から再資源化までのリサイクル活動を推進するため、プリンターメーカーが共同で運営するプロジェクトです。このたび、宮代町もこのプロジェクトに参加しました。ご家庭で使い終わったインクカートリッジは、里帰りプロジェクトの専用回収箱に入れてください。

回収対象メーカー

ブラザー、キャノン、デル、エプソン、日本HP



※上記5社の純正品が対象です。

回収箱の設置場所

- ・役場庁舎（1階ロビー）
- ・町立図書館（受付カウンター）
- ・総合運動公園（事務所受付付近）

※回収後はメーカーごとに仕分けを行い、各メーカーが責任を持ってリサイクルします。



プラザサポーター養成講座(後期募集)

申・問 高齢者支援担当
34・1111 内線 382・383

役場1階
6番窓口

▼地域のために介護予防を学び、広めませんか。講義と実習を通じて、一人ひとりが実際に指導ができるようになるまで支援します。また、修了後は地域デビューをサポートします。

【講義】 ※5回以上出席してください。

日時 11月6日、13日、20日、27日、12月4日、11日
全て火曜 12時30分～14時45分

内容 「いきいき 100 歳体操（重りバンドを使用した体操）」「みやしろキラキラ体操（宮代町オリジナル体操）」「認知症予防」「口腔機能向上」についてグループワークを行い、指導方法を学びます。

【実習】 ※1人あたり4～6回の指導実習を行います。

日時 12月18日、25日、平成31年1月8日、15日、22日、29日、2月5日、12日、19日、26日、3月5日、12日

全て火曜 12時30分～14時45分
内容 「いきいき 100 歳体操」や「みやしろキラキラ体操」の指導、介護予防指導の実践（健康ワンポイント講座・脳トレ・口腔機能向上トレーニングなど）を行います。

場所 川端公民館 定員 10名（先着順）

対象 講義と実習の両方に参加できる方で、講座修了後は宮代町が行う介護予防事業への協力ができる方、もしくは、地域で介護予防に取り組める方。

持物 筆記用具、飲み物、汗拭きタオル、運動できる服装、運動靴（上ばき）

申込 10月1日(月)から12日(金)までに電話で申込

となりまちへいってみよう

▼第32回久喜市民まつり

日 10月21日(日) 10時～16時
場 久喜駅西口駅前広場、東口駅前広場、中央公民館、提燈祭り通り、20m道路(駅前通り)

内 ミニ新幹線こまち、フワフワドーム、子どもみこし、フリーマーケット、子ども作品展、その他出店多数
問 久喜市民まつりの会 24・2249

▼雅楽谷の森フェスティバル(蓮田市)

日 11月3日(土・祝) 9時～16時 ※雨天決行

場 蓮田市役所(市民広場他)

内 ダンスフェスタ、グルメ街、縄文体験、テント村など
問 雅楽谷の森フェスティバル実行委員会事務局
(蓮田市商工会内) 048・769・1661

▼幸手市民まつり

日 11月11日(日) 10時～16時 ※雨天決行

場 幸手駅前通り

内 ステージショー、ストリートショー、模擬店、はたらく車、動物村、さっちゃんフワフワバルーン、子ども縁日コーナーなど
問 幸手市商工観光課 43・1111 内線 593

▼第24回しらおか農業祭

日 11月17日(土) 9時45分～14時

場 しらおか味彩センター

内 市内農産物生産者団体による農産物の販売、市内で採れた農産物の品評会
問 白岡市農政課 92・1111 内線 242・244

▼杉戸宿宿場まつり

日 11月18日(日) 10時～15時

場 旧日光街道沿い(本陣跡地前交差点～宝性院付近)

内 日光例幣使行列(時代行列)、ステージイベント、商工物産市など
※総勢100名を超える時代装束を身にまとった行列が見所!

問 杉戸町商工観光課 33・1111 内線 305
杉戸町商工会 32・3719

かわいい ベイビー



ひなた
佐藤 柗碧 くん

平成 30 年 1 月 1 日 生まれ

いつも笑顔あいがとう!

赤ちゃん
大募集!

このコーナーに登場してくれ
る赤ちゃんを募集しています

▼応募の方は、写真に①住所、②氏名(ふりがな)、③生年月日、④性別、⑤電話番号、⑥コメントを添えて、「広報みやしろ」までお送りください。

〒 郵 送 〒345・8504 ※住所記載不要
宮代町役場広報担当

✉ e-mail voice@town.miyashiro.saitama.jp

申・問 広報担当34・1111内線207

稲の香を纏(まと)える贅(ぜい)の里に住み
盆過ぎて雲の流れや悠々と
運動会途中ころぶも最後まで
群れ咲くや小枝揺れをり百日紅(ひゃくじつこう)
命日や現世は秋の雨ですよ
コスモスで宇宙の秋をわずか知り
おーいお茶吉報とどく七夕に
新涼や妻(いと)愛(いと)おしの加賀友禪
青空に掛け声高く運動会
秋高し腹の底まで大気吸ひ
炎天に雑草育ち野菜死す
廃線の鉄道草の盛りかな
裏庭に涼を求めし三匹の
羽黒蜻蛉(はぐろとんぼ)は今何処へやら
渡良瀬の緑深まる溪谷を
走る列車にゆらぐ夏草
川土手の芒(すすき)の原の続く径
ひとり歩けばトンボ飛び交(か)ふ

武藤芳夫
渡辺進
近藤康紀
伊草米子
飯澤直行
村田陽宣
横手敏夫
松原圭之介
浅倉孝郎
安高正夫
小林宏武
原崇雄
関谷昌雄
納谷千代
佐藤よし江

みやしろ文芸

平成の最後の夏の厳しさを
越えねばならぬ気力と体力
空青く柿の葉光り稲稔る
自然の恵みいと嬉し
ちひろ描く優しく子を抱く母の絵は
慈愛に満ちて母と重なる
ナースコール 同姓同名半生記
心ときめきあーかくれんぼ
年々と競う気温差もういいよ
眼覚めた朝は両手合わす
賑やかな虫のコーラス楽しんで
自然の恵み感動の宵
今日と云う若き日のなき人生を
根限り生きて命ためさん
炎熱に生きものすべて茹(ゆ)でらるに
神立(かみたち)一陣救(すく)いくれたり
ソーマンだありがたくつてこれいける
一気に入する流してすすする
温暖化地球は熱い星になり
ガガーリン見た青い輝(かがや)き
刈取りの後に飛来(か)しランチかな
しらすぎカラス仲良くついでむ
我が犬(いぬ)は老衰(マッソク)で過ぎ多大なる
忘れ難(わすれがた)き想い出語らふ

濱田恒雄
小林喜意智
小林翠
矢島忠愛
小川千代
金子輝男
菅原やすを
岡本信吾
小山美ち
戸田きよみ
新井景次郎
濱島宗雄

▼俳句、短歌の投稿は、住所・氏名・電話番号を記入し、〒345・8504 宮代町役場「広報みやしろ」まで。読み方の難しい語にはふりがなをつけてください。連絡先がなく俳句、短歌の内容が確認できない場合は、掲載できないこともあります。11月号への掲載は10月10日(水)まで。楷書での記入をお願いします。

食生活を見直して、虫歯にならない 口内環境を作りましょう。



《虫歯予防のポイント》

- おやつ時間を決める。だらだら食べをしない。
- おやつは、歯に詰まりにくく、短時間で食べられる食品を選ぶようにする。

虫歯になりやすい箇所は、上前歯の真ん中、奥歯の噛み合わせ4箇所。嫌がるときは、ここだけでもガーゼで拭くようにすると虫歯予防になるようです。なるべく早いうちから「口の中が綺麗になると気持ちいい」、「歯みがきは楽しい!」と伝えることも大切です。



わくわく子育てコーナー
じゃんけんポン!
問 保育担当 34・1111 内線323

◎虫歯予防は食生活から
歯みがきの時間になると泣いて嫌がるお子さんを「虫歯になつてしまつたら」と無理やり歯みがきをしているというお母さんも多いようです。虫歯予防は、歯みがきの回数だけでなく、普段の食生活を見直すことが重要です。





町民と議員との議会懇談会

日 11月10日(土) 10時
30分～12時30分
場 図書館ホール

内 議会での審議状況や決算報告、皆さんからのご意見、ご要望などを伺います。
申 申込不要、当日お気軽においでください。

問 議会事務局内線 303

行政書士無料相談会

日 10月18日(木) 13時
30分～16時
場 役場203会議室

内 暮らしの相談、公官庁提出書類、法人設立・権利義務・事実証明に関すること
問 埼玉県行政書士会 春日部支部 048・812・5092

宮代町戦没者追悼式

先の大戦において亡くなられた方々を追悼し、平和を祈念するための式典

です。遺族以外の方も参列できます。

日 10月21日(日) 10時
11時
場 進修館大ホール
問 社会福祉担当内線 325

さいたま一日合同行政相談所を開設します

総務省関東管区行政評価局では、「行政相談週間」(10月15日～21日)行事として、さいたま一日合同行政相談所を開設します。相談は無料、事前予約も不要ですのでお気軽にご利用ください。

なお、弁護士相談のみ一部予約制とし、10月10日9時から受け付けます。
日 10月18日(木) 10時
30分～16時(受付10時15分～15時30分)
場 浦和コロン7階ホール

内 登記、雇用、年金、相続、税金、道路、法律問題、行政一般など
その他 次のところでも相談を受け付けています。

「行政苦情110番」総務省関東管区行政評価局(きくみみ埼玉) 0570・090110
ファックス 048・600・2336
<https://www.soumu.go.jp/hyouka/gyousei-form.html>

虐待通報ダイヤルが始まります!

埼玉県では、10月1日に、児童、高齢者、障がい者に対する虐待を通報する窓口として虐待通報ダイヤル(24時間365日対応)を開設します。気になることがありましたら#7171ダイヤルへ※IP電話、PHS等で右記ダイヤルにつながる場合の電話番号 048・762・7533 ※詳細は埼玉県ホームページをご覧ください。
<http://www.pref.saitama.lg.jp/20170711.html>

問 埼玉県福祉政策課 048・830・3391
ファックス 048・830・4801

東京都圏パーソントリップ調査にご協力をお願いします

埼玉県では、人の1日の動きを把握・分析することで、暮らしやすい都市づくりや広域的な交通計画の検討を進めるため、

地域敬老会 開催情報

9月1日時点

詳しくは、地元の自治会役員の方にお問い合わせください。



開催地区	開催予定日	開催場所
切戸・桜木町・弁天町	10/14(日)	切戸会館
辰新田・蓮谷	10/21(日)	学友会館(日工大内)
道仏1	10/21(日)	道仏集会所
和戸町内会	10/28(日)	和戸公民館
八河内	10/29(月)	八河内集会所
道仏3	11/3(土・祝)	道仏集会所
沖の山	11/18(日)	沖の山集会所
中須	11/18(日)	中須集会所
桃山台	11/18(日)	桃山台自治会館
稲荷町1・2	11/18(日)	百間公民館
姫宮	11/18(日)	姫宮集会所
宮代台	11/19(月)	宮代台集会所
東	11/23(金・祝)	東集会所
西条原	11/25(日)	西条原集会所
姫川1区	1/13(日)	川端公民館
姫川2区	1/20(日)	川端公民館

問 高齢者支援担当 34・1111 内線 382・383

平成30年9月～12月にかけて、移動に関する調査「第6回東京都圏パーソントリップ調査」を実施しています。この調査の対象となるご家庭には、埼玉県から調査の依頼状を郵送いたしますので、お手元に届きましたら、ご協力をお願いいたします。

らご覧ください。働き方改革の推進に向けて、労働時間管理のノウハウや賃金制度等の見直し、助成金の活用など、労務管理に関する課題についての相談は、「埼玉県働き方改革推進支援センター」まで
問 埼玉県働き方改革推進支援センター 048・729・4420

埼玉県労働局からのお知らせ

「働き方改革関連法」に「働き方」が変わります。働き方改革関連法(労働基準法)の第2期分の納期限は10月31日です。納付書につきましては、納期限の10日前頃に該当

事業主の皆さんへ 労働保険のお知らせ

労働保険料(労災保険・雇用保険)の第2期分の納期限は10月31日です。納付書につきましては、納期限の10日前頃に該当

事業所に郵送します。また、保険料納付については口座振替が便利です。申し込み手続きについては厚生労働省ホームページをご覧ください。
問 埼玉県労働局労働保険徴収課 048・600・6203

埼玉県最低賃金の改正のお知らせ

10月1日から埼玉県最低賃金は時間額898(引上げ額27円)となります。
問 埼玉県労働局労働基準部賃金室 048・600・6205 又は最寄りの労働基準監督署へ

11月1日は「彩の国教育の日」 期間中は、県や市町村・学校・社会教育施設・各種団体等で、学校公開や親子向け体験教室などの事業を多数実施しています。ぜひご参加ください。詳しくは、県ホームページをご覧ください。 問 埼玉県教育局市町村支援部生涯学習推進課048・830・6979

申し込み・問い合わせ：役場代表 34・1111
上下水道事務所 33・5554
保健センター 32・1122
子育てひろば 38・6264
げんきっ子 34・5891

無料相談

子ども家庭相談 子育てひろば 32・6899

日 毎週木曜 13時~16時
 場 子育てひろば(役場庁舎内) ※直接窓口へ
 内 子どもや家庭一般相談(宮島佐代子相談員)

乳幼児健全育成すくすく相談 子育てひろば 32・6899

日 毎週水曜 9時~12時
 場 子育てひろば(役場庁舎内) ※直接窓口へ
 内 乳幼児の育成相談(原嶋朋子相談員)

育児相談 子育てひろば 電話 32・6899 ファックス 34・1163

げんきっ子 電話・ファックス 34・5891
 ▼子育てひろば(役場庁舎内) 日 毎週月曜 9時~12時
 相談員 亀田玲子相談員

▼げんきっ子 日 祝日を除く毎週火曜・金曜 9時~12時

相談員 野々口真由美相談員
 内 育児相談等 ※電話、ファックスでの相談可

教育相談・いじめ相談 学校教育担当 34・1111 内線 423

日 祝日を除く毎週月曜~金曜 9時~17時 内 幼児、児童、生徒、保護者の教育上の悩み相談、いじめや進路等の教育相談
 ※電話相談可。面接相談の場合は、担当窓口にお越しください。
 相談員 教育相談員・指導主事

子どもの健康相談 保健センター 32・1122

日 10月24日、31日、11月7日全て水曜 9時30分~11時30分
 場 保健センター 内 身長、体重測定、発育・発達・育児相談など ※電話相談可 持 母子健康手帳・バスタオル
 ▼母と子の交流の場として「ほっとサロン」も同時開催

栄養相談 保健センター 32・1122 ※予約制

日 10月24日、31日、11月7日全て水曜
 ※詳しい時間は保健センターにお問い合わせください。
 場 保健センター 内 子どもの食事(離乳食や幼児食の進め方、食事の困りごとなど)、大人の食事(生活習慣病予防に関する相談)

町民相談・法律相談 人権・男女共同参画担当 34・1111 内線 210

日 10月9日(火) 10時~12時、13時~15時30分
 場 進修館和室・茶室 ※予約不要、町民相談のみ電話相談可(相談日のみ 33・3846 内線 248)
 内 家庭の問題(離婚、相続等)、子どもの問題(いじめ、不登校等)、金銭トラブル、その他
 相談員 町民相談員(人権擁護委員)、行政相談委員、弁護士

女性相談 人権・男女共同参画担当 34・1111 内線 210

日 10月15日(月) 13時~16時
 場 役場2階 203 会議室 ※相談は要予約(電話相談可)
 内 女性の悩み一般相談(夫婦、家族、DV、人間関係、近隣、仕事、健康等) 相談員 女性相談員

人権相談 法務局越谷支局 048・966・1321

日 祝日を除く毎週月曜 9時~12時、13時~16時
 場 法務局越谷支局 内 人権問題や悩みごと等
 相談員 人権擁護委員

県法律相談 県民相談総合センター 048・830・7830 ※要予約

日 毎月第1、第3木曜 13時~16時
 場 東部地域振興センター県民相談室
 内 法律相談 相談員 弁護士

消費生活相談 商工観光担当 34・1111 内線 265

▼宮代町 日 祝日を除く毎週月曜、水曜 10時~12時、13時~15時
 場 宮代町役場2階相談室
 ▼杉戸町 日 祝日を除く毎週火曜、木曜 10時~12時、13時~15時
 場 杉戸町役場本庁舎1階相談室(杉戸・宮代相互利用可)
 内 消費生活に関するトラブルの相談 相談員 消費生活相談員

心配ごと相談 社会福祉協議会 32・8199

日 10月11日(木) 13時30分~15時30分
 場 社会福祉協議会1階相談室 ※電話相談可
 内 生活上の悩みごと 相談員 民生委員・児童委員

② 仕掛人) 県共助社会づくり課共助
 ①「セミナー」地域デビューして定年後の10万時間を楽しんで(過ごそう!)
 講 藤井美登利氏(埼玉
 日 11月9日(金) 13時
 30分~16時15分(受付13時)

③交流会 場 春日部地方庁舎大会議室
 費 無料
 定 80名(先着順)
 申 10月26日(金) までに電話
 問 埼玉県利根地域振興センター県民生活担当
 048・555・1110

宮代町さわやかクラブ 入会のおすすめ
 互いに支え合いのできる
 彩り豊かな仲間が集う活
 力あるクラブを日々めざ
 し親睦を深めています。
 内 レクリエーションス
 ポーツ、グラウンドゴル
 フ、ゲートボール、合唱、
 女性部手芸教室、三世
 交流伝承事業、県外研修
 旅行、町民文化祭舞台発
 表会、クリスマス会他
 申 入会等の手続きは
 お住いの地域単位クラ
 ブにご相談いただくか、
 問い合わせ先まで。
 問 宮代町さわやかク
 ラブ連合会(古瀬) 34・
 8341

認定ヘルパー養成研修受講生 募集

介護福祉士などの資格がなくても町が定める研修を受け、事業所と雇用契約を結ぶことで介護を必要とする要支援認定者などに訪問し、買物、調理、掃除、洗濯などの家事援助ができる「宮代町認定ヘルパー」の資格を取得できる講座です。

募集期間 10月15日(月)~31日(水)

定員 20名(先着順)

研修日程

日時 11月12日(月)、13日(火)、14日(水)の3日間
 9時~16時(最終日は16時30分まで)

場所 進修館小ホール

対象 町が指定する訪問型サービスA事業所で働く意思のある町内在住の方

修了要件 3日間で合計18時間の研修を全て履修すること

※研修修了者には修了証を交付し、町が管理する認定ヘルパー名簿に登録します。

費用 無料 ※ただし、テキスト代(税込1,404円)実費負担

申込 所定の申込書を窓口(役場1階6番窓口)に持参、郵送、ファックス(34・3396)、電子メール(kaigo@town.miyashiro.saitama.jp)のいずれかの方法でお申し込みください。

※申込書は、担当窓口もしくは宮代町社会福祉協議会窓口にて配布。町ホームページからダウンロード可

問合 高齢者支援担当 34・1111 内線 382・383

ハロウィンジャンボ宝くじ販売 10月1日(月)~23日(火)

この宝くじの収益金は市町村の明るく住みよいまちづくりに使われます。

問 (公財) 埼玉県市町村振興協会 048・822・5004

申し込み・問い合わせ：進修館 33・3846 図書館 34・9944 郷土資料館 34・8882 はらっパーク宮代 37・1982 ぐる宮代 32・1543 陽だまりサロン 37・0145



**緊急地震速報訓練を
実施します**

気象庁から受信した緊急地震速報を瞬時に伝達するために全国瞬時警報システム(Jアラート)を用いた訓練放送を行います。なお、この放送により避難する必要はありません。

日 11月1日(木) 10時頃
放送内容 警報音の後「大地震です。大地震です。」と3回繰り返します。

問 生活安全担当内線 276(役場2階15番窓口)

成年後見及び相続税・贈与税に関する無料相談会

相続税、贈与税に関する無料相談会を開催いたします。

日 10月13日(土) 10時～17時(受付16時まで)

場 関東信越税理士会成年後見支援センター

問 関東信越税理士会埼玉支部連合会

電話048・643・1661、ファックス048・643・1475

みやしろ傾聴ボランティア会員募集

みやしろ傾聴ボランティアは、相手の話をありのままに受けとめて聴く「お話し手ボランティア」です。

日 毎月第3金曜13時30分～15時

場 宮代町社会福祉協議会2階会議室

内 定例会のほか、傾聴活動を月1～2回程度(約1時間)各施設等を実施。※午前、午後ともに活動あり

対 養成講座受講者(入会後の講座受講も可)

費 年会費1000円、保険料350円

※活動の普及、啓発活動や学習会の資料代として

申 不要。都合のよい月の定例会に直接お越しください。

問 宮代町社会福祉協議会 32・8199

無料調停相談会

日 10月20日(土) 10時～16時

場 久喜会場・久喜総合文化会館

加須会場・市民プラザかぞ内(民事) 土地・建物の売買・賃貸借、金銭の貸借、交通事故、近隣トラブル等

(家事) 離婚、養育費、

面会交流、夫婦・親子関係、扶養、相続等

対 加須市、久喜市、幸手市、白岡市、宮代町にお住まいの方

相談員 久喜調停協会の民事・家事調停委員(弁護士委員を含む)
費 無料
問 埼玉調停協会連合会 048・865・7003
※月・水・金曜(祝日を除く)10時～16時
主 久喜調停協会
共催 埼玉調停協会連合会
後援 公益財団法人日本調停協会連合会、久喜簡易裁判所、さいたま家庭裁判所久喜出張所、加須市、久喜市、幸手市、白岡市、宮代町

出張法律相談会(無料)

日 11月11日(日) 13時30分～16時40分

場 吉川市民交流センターおあしす

相談方法 面談相談(1組40分) 要予約

申 総合相談センターまで048・838・7472

相談内容 相続、遺言、登記、債務整理、成年後見、不動産の名義変更など

問 埼玉司法書士会事務局 048・863・7861

主 埼玉司法書士会

**ラグビーワールドカップ2019
「熊谷ラグビー場」がリニューアルオープン!**

ラグビーワールドカップ2019日本大会の開催に合わせて、熊谷ラグビー場が新たに生まれ変わりました。オープニングゲームとして、ラグビートップリーグの試合を開催します。一足先にラグビーワールドカップの会場でラグビー観戦をお楽しみください。

日時 10月20日(土) 15時キックオフ

対戦カード

パナソニックワイルドナイツ対キャノンイーグルス

場所 熊谷ラグビー場(熊谷スポーツ文化公園内)

チケット 公式チケット販売サイト「Ticket RUGBY」ほか各プレイガイドで発売中

チケットの問い合わせ

公益財団法人日本ラグビーフットボール協会

チケットナビダイヤル0570-02-9551

(10時～18時 火曜定休)

※こちらの番号はお問い合わせ専用となります。チケット販売は行っておりませんので予めご了承ください。

問 埼玉県ラグビーワールドカップ

2019大会課 048-830-6870



スキルアップ講習案内
▼介護ロボット導入・活用講習
日 10月22日(月) 10時～16時
対 介護の仕事に就いている方
定 40名(先着順)
費 無料
申 無料
問 県産業人材育成課ホームページから申込用紙をダウンロードし、ファックス(048・830・4853)で申込
<https://www.pref.saitama.lg.jp/a0811/sanjin-kaigo.html>

▼JW-CAD基礎講習
日 12月15日(土)、22日(土) 9時～16時
定 20人
対 Windowsの操作ができ、CADによる図面作成をしようとする方
費 2000円(テキスト代別)
申 11月1日～10日まで(往復はがき又はインターネットで県立春日部高等技術専門学校 048・737・3511
〒344-0036 春日部市下増新田61-1
<http://www.pref.saitama.lg.jp/soshiki/b0809/>

県立宮代特別支援学校
第30回わかば祭
日 10月27日(土) 10時～14時
場 県立宮代特別支援学校(駐車場あり)
内 学習発表、作品展、PTAバザー、パン販売など
対 ※バザー12時～13時30分
どなたでも※申込不要
問 県立宮代特別支援学校 35・2432
※インフルエンザや感染症が流行した場合、公開できないこともあります。

県東地域障がい者就職面接会(要申込) 就職を希望する障がい者と、障がい者の採用計画がある企業との面接・相談を行います。
日 10月26日(金) 12時30分～16時 受付12時～15時30分
場 越谷市中央市民会館 **申** 問 ハローワーク春日部048・736・7611

司法書士無料法律相談
日 10月13日(土)、14日
(日) 10時~16時
場 春日部大沼運動公園・市民体育館(春日部商工まつり会場)

内 遺言・相続に関する相談、不動産の登記手続(売買、贈与、相続他)、会社の登記手続(設立、変更、解散他)、簡易裁判所訴訟代理関係業務などの手続

申 予約不要
問 埼玉司法書士会春日部支部(大熊)

048・876・9280

行政書士制度広報月間無料相談会
日 10月13日(土)、14日
(日) 10時~16時
場 春日部大沼運動公園内市民体育館(春日部商工まつり会場)

内 許可・認可手続、法人設立・権利義務・事実証明、電子申請、暮らしの相談など

問 埼玉県行政書士会
048・833・0900

婚活パーティー
2018参加者募集
ミニケーキを中心とした軽食を食べながら、楽しい雰囲気のパartyに

参加しませんか。結婚に前向きな方のご参加をお待ちしています。
日 12月2日(日) 14時~17時
場 ホテルグリーンコア(幸手市)

定 男女各15名
対 25歳~40歳の未婚男女
費 10000円

申込期間
10月14日(日)~11月11日(日)

※申込者多数の場合は抽選となります。
申 五霞町結婚支援員連絡会(石塚) 9時~17時
090・6526・4122
http://www.town.goka.lg.jp

問 五霞町役場 町民税務課町民グループ
0280・84・1965
主 五霞町結婚支援員連絡会

彩の国いきがい大学伊奈学園第29回学園祭
日 10月17日(水) 13時~16時、10月18日(木) 9時30分~15時
場 県民活動総合センター(伊奈町)
内 演技(合唱、寸劇、太極拳等)及び作品展示

(絵画、工芸等) 入場無料
問 学園祭広報部担当部長(広沢)
049・281・1508



麻薬・覚醒剤乱用防止運動
(10月1日~11月30日)
麻薬・覚醒剤・大麻・危険ドラッグなどの薬物乱用は、健康を害する大変危険なもので、自分の人生だけでなく、家族など周りの人たちの人生までも狂わせてしまいます。薬物乱用は1回でも「ダメ。ゼッタイ。」正しい知識を身につけ、薬物乱用を根絶しましょう。薬物でお困りの方は、ご相談ください。
問 幸手保健所42・1101 埼玉県業務課048・830・3633

内 ①講演 「ほつとけ心のアップレ介護」認知症を病氣ととらえず関係から変えてみる」と楽になる!」
講 田辺鶴瑛氏
②パネルディスカッション
在宅医療・介護の疑問に専門職が答えます。
定 500名
費 無料
申 10月29日(月)までにいずれかの方法でお申し込みください。
①ファックス048・769・0684
②蓮田市役所在宅医療介護課窓口
③電話048・768・3111内線197
④電子申請 蓮田市ホームページから

※①②は申込書に必要事項を記入。申込書は、蓮田市のホームページからダウンロード可。
問 蓮田市役所在宅医療介護課
048・768・3111 内線197

第17回市民公開講座
地域の皆さんの健康増進のため、病氣予防について医師からの講演、医療スタッフによる健康測定、各種相談を行います。
日 10月20日(土) 13時40分開演 13時20分開場

蓮田市在宅医療推進フォーラム
日 11月17日(土) 13時30分~16時 開場12時30分
場 蓮田市総合文化会館(ハストピア)

内 進修館 医療講演
第1部 「頻尿の話、脳卒中の話」
演者 佐藤 両先生(泌尿器科)、岩田幸也先生(脳神経外科)

第2部 医療スタッフによる相談、健康測定(ロコモ度テスト、骨密度測定、動脈硬化測定など)
※一部の健康測定は定員制
費 無料
申 事前申込不要、直接会場へお越しください。
問 東埼玉総合病院 地域医療推進部 地域連携課40・1318

10月10日(水)は児童手当・特例給付の支給日です
児童手当・特例給付を受給中の方へ平成30年6月分から9月分を支給します。指定された金融機関に振り込みますので、通帳の記帳によりご確認ください。6月に送付した「現況届」が未提出の方は、児童手当・特例給付の支給が受けられません。

ん。お忘れの方は速やかに提出をお願いします。
問 子育て推進担当内線322

さいたまの水と森ふれあい体験参加者募集
滝沢ダム見学、木工体験
日 11月11日(日) 8時~17時30分
場 秩父市大滝総合支所(奥秩父大滝紅葉まつり)、
彩色の国ふれあいの森(木工体験)、滝沢ダム見学
集合 川越駅西口又は上尾駅西口
定 50名※応募者多数の場合は抽選。初めて参加される方を優先します。
対 埼玉県内在任の小・中学生(保護者同伴)
費 無料
持 昼食
申 10月1日(月)から10月15日(月)まで(必着)
①県ホームページから電子申請
②往復はがきに行事名、住所、氏名、電話番号、学年、希望の集合場所を記入して、〒330-9301埼玉県土地水政課へ(住所記入不要)
問 埼玉県土地水政課
048・830・2189



献血にご協力ください
日 10月18日(木) 10時~12時、13時15分~16時30分 場 役場庁舎前駐車場
持 過去に献血を受けたことのある方は「献血カード」 問 保健センター 32・1122

申し込み・問い合わせ... 進修館 33・3846 図書館 34・9944 郷土資料館 34・8882 はらっパーク宮代 37・1982 くる宮代 32・1543 陽たまりサロ 37・0145



■役場庁舎内
子育てひろば
場間 38・6264

- ▼2歳児教室
日 ①10月11日(木)
②10月25日(木)
10時30分～11時30分
内 ①ハロウィンおぼけを作ろう
②まるめて遊ぼう
- ▼積み木で遊ぼう(4歳～小学生)
日 10月13日(土) 10時30分～11時30分
持 靴下、帽子

ハロウィンパーティー

素敵な洋服に仮装して、ハロウィンパーティーを楽しみましょう。

日 10月23日(火)
10時30分～11時30分
場 子育てひろば
問 子育てひろば38・6264



- ▼親子教室
日 10月14日(日) 10時30分～11時30分
内 粘土あそび
- ▼3歳児教室
日 ①10月15日(月)
②11月5日(月)
10時30分～11時30分
内 ①ハロウィンかざり
- ▼新聞紙遊び
日 10月16日(火) 10時30分～11時30分
内 2人目育児をして
いるお母さんたち一緒
にお話ししましょう。
- ▼1歳児教室
日 ①10月17日(水)
②10月31日(水)
10時30分～11時30分
内 ①ハロウィンかざり
②カタカタどんぐり

- ▼パペット&マジック
日 10月20日(土) 10時30分～11時
- ▼工作教室
日 10月20日(土) 11時～12時
- ▼親と子の絵本の日
日 10月22日(月) 11時～11時15分
- ▼子育てサロン赤ちゃ
んの日
日 10月25日(木) 14時～15時
- ▼お誕生日会
みんなで10月生まれのお
友達をお祝いしましょ
う。
日 10月26日(金) 11時～11時30分
- ▼将棋であそぼう
将棋で楽しく対戦しましょ
う。
日 10月27日(土) 13時～15時
- ▼出前講座
くはらっパークであそぼう
日 11月1日(木) 10時30分～11時30分
※10時30分現地集合
場 はらっパーク
内 はらっパークで思
い切り遊ぼう。
持 水筒、帽子
- ▼出前講座
くぐるで親子体操
日 11月9日(金) 10時30分～11時30分

- 場 ぐるる宮代剣道場
内 親子体操
講 島村朋子氏
持 水筒
- ▼ひかるサンタを作る
う(イルミネーション)
日 11月10日(土) 10時30分～11時30分

■国納保育園内
げんきっ子
場間 34・5891

- ▼げんきっ子の日
日 ①10月10日(水) 14時～15時
②10月29日(月) 11時～12時
内 ①ハロウィンリース作り
②ハロウィンパ
ーティー
- ▼絵本の日
日 10月15日(月) 11時～11時15分
講 あおむし
- ▼赤ちゃんげんきっ子
日 10月17日(水) 14時～15時
内 親子ふれあいあそび
- ▼出前講座
日 10月18日(木) 10時30分～11時30分
場 宮代台南遊水池公園
内 どんぐり拾い
- ▼子育てワイワイくらぶ
日 ①10月19日(金)
②11月9日(金) 10時30分～11時30分
内 ①みんなまでワイワ

イ情報交換しましょう
②これって「気にし過ぎ?」「適当すぎ?」子育て中の疑問や気になることなど
①なし②10名(託児あり) ※申込多数の場合
抽選
申 ①不要②11月6日(火)～11月12日(月)
▼よちよちげんきっ子の日
日 11月1日(木) 10時30分～11時30分
内 うたかると作り

■姫宮保育園内のびのびキッズルーム
場間 34・8393

- ※10月5日(金)は運動会準備、6日(土)は運動会、19日(金)は出前講座のため、のびのびキッズルームはお休みです。
- ▼保育園見学会
日 ①10月10日(水) 10時～10時45分
②10月24日(水) 10時～10時45分
※時間厳守でお願いします
内 来年度から入園を希望している方への見学会
定 5組(要予約)
申 ①10月4日(木)まで
②10月22日(月)まで
- ▼子育て広場
日 ①10月12日(金)
②10月26日(金) 10時30分～11時30分

- 分 11時30分
内 ①身体測定・手形
②輪投げで遊ぼう
- ▼ランチタイム(来園予約)
日 10月23日(火) 11時30分～12時30分
内 保育園給食の試食
申 親子5組
定 10月16日(火)まで
- ▼一緒にやってみよう(来園予約)
日 10月30日(火) 10時～11時
- ▼園庭開放
日 平日9時～12時、13時～16時、土曜10時～11時
一時保育も行っていますのでご利用ください。

姫宮保育園 出前講座

日 10月19日(金)11時～11時30分
場 新しい村 ※雨天中止
内 ミニ運動会
※動きやすい服装・運動靴でお越しください。
※予約不要ですので是非ご参加ください。
持 水筒、帽子
問 姫宮保育園34・8393

国納保育園園庭開放

日 10月16日(火)、23日(火)、27日(土)、30日(火)、11月6日(火) 10時～11時30分
問 げんきっ子34・5891



女の料理教室

日 10月24日(水) 9時
12時
場 進修館食堂
内 「免疫力をアップ」
帆立と野菜の中華風クリ
ム煮、柿と蒸し鶏の簡単白
あえ、いろいろフルーツの
ヨーグルトサラダ他
費 実費
持 エプロン、三角巾、
筆記用具
申問 料理普及会(大
山) 34・0814

パソコン初級講座

日 10月4日(木)、8日
(月・祝)、16日(火)、23
(火)、11月6日(火)、
13日(火)、20日(火)、27
(火) 10時~12時
場 図書館研修室
内 文字入力、ワード初
級、エクセル初級、年賀
状作成
講 パソコンクラブ
費 月1500円(テキ
スト代、施設利用料)
持 ノートパソコン(貸
出あり)
申問 糸山34・5631

古典を読む会

「源氏物語」〜宿木〜
都の貴公子の結婚問題
は、さまざまな要素をふ
くんですすんでいきま
す。中の君の不安がつつ
ります。
日 10月19日(金)、26
日(金) 10時~12時
※英文で読む「源氏物語」
New Herbs
10月1日(月)、15日(月)
10時~12時
場 進修館
費 1000円+会場費
問 石川33・1873

ホッツケにはどんな魚がいる!

ホッツケにはどんな生き
物があるのだろうか。ホ
ッツケの解説もあります。
日 10月28日(日) 10時
~15時
1部 10時~11時30分
内 ホッツケ周辺の生き
物を捕まえて解説します。
2部 13時~14時30分
内 ホッツケをカイボリ
して魚等捕まえて解説し
ます。
場 新しい村ホッツケ
申 10月19日(金) まで
問 NPO法人宮代水
と緑のネットワーク
34・0867

里山の深まる秋を見 つけよう!

秋の里山では、葉に色が
つき、木の実が落ちはじ
め、虫たちも冬に向けた
準備をはじめています。
さて、木々の葉はどのよ
うな色に、虫はどんな姿
で何をしているのか、気
になりませんか?この時
期の里山をじっくりと観
察してみましよう。
日 10月21日(日) 9時
30分~11時
場 新しい村ステージ前
集合
対 小学生から高校生他、
だれでも参加できます。
持 飲み物、帽子等
その他 このクラブの
観察会も今回で18年目を
終えます。そこで、参加
者には記念品を準備して
います。次回は19年目、
第217回目の観察会に
なります。
申問 八木橋34・6581
主 山崎山こどもエコクラブ

第5回マンドリンコン サート

いつも和戸公民館で活動
しているアンサンブル・
ラルゴです。今年も、一
つの節目の5回目を迎え
ることができました。小
さなアンサンブルです
が、大きな曲にもチャレ
ンジします。時にやさし
く、時に激しく、軽快に、
そして哀愁を誘うマンド
リンの音色をお楽しみみ
ただければ幸いです。小
さなお子さま連れの方も
どうぞ。
日 10月21日(日) 14時
~16時 開場13時30分
場 春日部高等学校セン
テニアルホール
演奏曲 いい日旅立ち、
この道、スペイン名曲集、
交響曲第5番「運命」第
2楽章、山河緑照ほか
費 入場無料
主 丸山34・5345
問 アンサンブル・ラルゴ



宮代オーブンゴルフ 大会

誰でも参加OK。全員に美
味しい商品あり。
日 11月7日(水)
場 栗橋国際カントリー
クラブ
定 60人(先着順)
費 7500円(プレー
代、食事、参加費込み)
申問 10月19日(金) ま
でに塚田32・6161
主 宮代町ゴルフ協会

年間ソフトテニス教室

ソフトテニスで楽しく汗
を流しましょう。
日 11月4日、11日、18
日 全て日曜9時~11時
場 宮東テニスコート
対 宮代町在住、在勤
在学者で小学校3年生以
上の方
費 1回につき100円
(保険は各自負担)
申 当日受付
主 島村34・5667
問 宮代町ソフトテニ
ス連盟

みんなで一緒に楽しもう! 第46回町民体育祭

町民体育祭は今年で46回目を迎えます。地区対抗
種目の他、買い物競走や幼児競走、パン・菓子食い
競走など、当日参加できる種目もたくさんあります。
また、ソフトボール場では、アーチェリー体験やス
ポーツ吹矢体験コーナーを開設します。皆さん奮っ
てご参加いただき、スポーツの秋を楽しみましょう!

日時 10月7日(日) 8時30分~
予備日 10月8日(月・祝)
場所 ぐるる宮代
問合 スポーツ振興担当
34・1111内線432(役場2階
17番窓口)



脳トレくらぶ 美しい秋み~つけた!! 絵にしてみよ~っと! 感動!
日 10月4日、11日、18日 全て木曜15時~17時15分 場 川端公民館洋室
内 簡単な計算、漢字練習、数独、10月は絵を描きます。 費 月1,000円 問 石川33・1873

申し込み・問い合わせ: 進修館33・3846 図書館34・9944 郷土資料館34・8882 はらっパーク宮代37・1982 ぐるる宮代32・1543 陽たまりサロン37・0145



**町民スポーツ大会
 剣道の部**

日 10月28日(日) 9時
 30分開会

場 ぐるる宮代サブアリーナ

対 幼児基本の部、小学校低学年、高学年、中学生男女、高校大学一般男女(各個人戦)

費 無料

申問 10月21日(日)までに事務局(関根)34・1328

**町民スポーツ大会
 卓球の部(団体戦)**

日 11月18日(日) 9時
 17時

場 笠原小学校体育館

対 1チーム男子2人、女子1人の計3人構成。混合ダブルス×2、男子ダブルス×1によるチーム戦です。※中学生は全て男子でも可能。予選リーグの結果により各トナメントに進出。

費 中学生1人2000円、高校生1人4000円、一般1人8000円

申問 ファックスにて、11月8日(木) 17時までに、宮代町教育委員会ファックス34・4152、または宮代町卓球連盟(三ヶ尻)ファックス34・6375まで

**町民スポーツ大会
 バレーボールの部**

日 11月25日(日) 9時
 17時

場 ぐるる宮代メインアリーナ

対 チーム構成 行政区・企業単位または気のあつた仲間に参加ください。1チーム9人以上(男子3人以上、女子6人以上の9人制) ※詳細はお問い合わせください。

抽選会 11月10日(土) 18時 進修館集會室にて行います。代表者の方は、参加費、名簿を持参。

対 18歳以上の方

費 1人5000円(保険代含む)

申 10月31日(水)までにスポーツ振興担当34・1111内線432

問 岡村32・3331

主 宮代町バレーボール連盟

**総合型スポーツクラブ
 みやしろ**

申問 総合型スポーツクラブみやしろ
 080・8821・0716
 miyashirosc@gmail.com

○ジュニアヒップホップダンスクラブ会員募集

日 月4回土曜日
 Studio4U

場 初心者クラス 10時
 11時

対 中級クラス 11時～12時
 小学校1年生～中学生

費 年会費(半期)1500円、月会費4000円、年間保険代8000円

○親子ピラティス体験教室

日 10月25日(木)、11月8日(木)、15日(木)、22日(木) 10時～11時

場 進修館和室

定 15組(申込順)

対 大人と子ども(1歳位～2歳半位)

費 1回5000円(保険代会場費等)

持 飲み物、タオル、マット(ピラティス用・ヨガ用・バスタオルのいずれか)

申 参加希望日2日前まで

主 参加希望日2日前まで

**スポーツ運動広場
 「さいかつぼーる体験」
 参加者募集(10月・11月)**

仕事や家庭等で運動から縁が遠くなってしまった大人などを対象に、月に一度一緒に汗を流す運動の場です。「さいかつぼーる」とは、柔らかいおにぎり型のボールで行うバレーボールのような競技で、予測できないボールの動きで笑いの絶えないニュースポーツです。

日 10月20日(土)、11月17日(土) 14時～16時
 場 ぐるる宮代メインアリーナ
 定 20名
 対 小学校4年生以上の方 ※小学生は保護者同伴
 費 100円(保険代)
 持 運動のできる服装、体育館シューズ、飲み物
 申 各月開催日の3日前までに、電話でスポーツ振興担当(34・1111内線432)へ電話
 主 宮代町 宮代町教育委員会



空手体操教室

空手体操で子どもから大人まで楽しく汗を流しましょう。親子でスキップしながら楽しく参加していきます。空手の基本動作、柔軟体操、挨拶を身につけます。

日 10月14日(日)、21日(日) 9時～11時(受付8時50分)

場 10月11日(木)、18日(木) 19時～20時30分(受付18時50分)

場 笠原小学校集會室(職員駐車場側)

対 5歳以上の男女

費 参加費は無料(4日参加できます)

申 当日まで可

主 宮代町空手道教室(吉田) 34・0146

**社交ダンス 初心者
 にもやさしく**

日 10月13日、27日、11月3日、10日、17日 全て土曜 13時～15時

場 和戸公民館2階

費 3回で2100円

持 ダンスシューズ(初回は体育用可)

申 当日まで可

問 ソシアルダンス会員(岡本) 090・2720・8776

主 takanojr.softennis@gmail.com

件名に「初心者教室申込」、氏名、参加日、学校名、学年、性別、電話番号

問 城前090・6682・9324、神林090・2216・1458

対 小学生 800円 ※任意保険
 持 水筒、タオル、名札、運動靴、帽子
 ※ラケットは用意します。運動できる服装でお越しください。
 申 メールに下記内容を記入し応募
 takanojr.softennis@gmail.com

件名に「初心者教室申込」、氏名、参加日、学校名、学年、性別、電話番号

問 城前090・6682・9324、神林090・2216・1458

町民スポーツ大会サッカーの部 即席チーム大歓迎! 日 10月21日(日)、28日(日)
 場 ぐるる宮代 対 主に18歳以上の町内在住、在勤、在学者で構成されたチーム
 費 1チーム5,000円 問 10月7日(日)までに宮代町サッカー協会(中村)32・0147

申し込み・問い合わせ: 役場代表 34・1111
 上下水道事務所 33・5554
 保健センター 32・1122
 子育てひろば 38・6264
 げんきっ子 34・5891

日/日時 場/場所 内/内容 講/講師 定/定員 対/対象 費/費用
持/持参するもの 申/申し込み 問/問い合わせ 主/主催

ダンスクラブ「なでしこ」
第25回ダンス・パーティー
みんなで楽しくshall we dance?
日 11月18日(日) 12時
30分〜16時30分
場 杉戸町西公民館

内 トライアルタイム、ミキシングタイム、スペシャルゲストのデモンストラーション有
費 1000円(当日券1500円)※飲物あり
会員募集
毎週金曜19時〜21時、毎週日曜、月曜13時〜16時
杉戸町高野農村センター
問 高田33・2492
090・6935・6133

すぎスポ「ターゲット・バードゴルフ」
初心者講習会
シャトルのような、羽のついたボールを使用するミニゴルフ、狭い場所でも手軽に楽しめます。
日 10月19日(金)、21日(日) 9時〜11時30分
場 杉戸町本島ターゲットバードゴルフ場
内 公認指導員よりショットの基本、ホールイン技術、コースラウンドレッスン
費 全2回500円(保険料等)

持なし(主催者で用意)
申請 すぎスポ(野口) 48・5161(月、水、金10時〜15時)

公共施設
おすすめ
情報

図書館
申問 34・9944

▼すいようえほんの会
日 ①10月10日(水)
②10月24日(水)
【0・1歳の部】11時〜11時15分
【2・3歳の部】11時30分〜11時45分
場 おはなしコーナー
内 赤ちゃんから対象のえほんの会。

▼紙芝居と折り紙
日 10月13日(土) 14時30分〜16時
場 研修室
内 紙芝居「少年と子だぬき」ほか
折り紙「うま」

▼再発見!日本の昔ばなし
東洋大学出張講座「日本の昔話考」
日 10月14日(日) 14時30分〜16時
場 ホール

内 「桃太郎はなぜ柿や梨ではなく桃から生まれたのか」など昔話に隠された意味を読み解いていきます。
講 高橋直美氏(東洋大学ライフデザイン学部教授)
定 100名
対 一般

▼おはなし会
日 ①10月20日(土)
②10月27日(土) 14時30分〜15時
場 おはなしコーナー
内 ①「ブドローリネク」ほか
②「三枚のお札」「鳥になりたかったこぐまの話」
▼「にちようえほんの会」
日 10月21日(日)
【0・1歳の部】11時〜11時15分
【2・3歳の部】11時30分〜11時45分
場 おはなしコーナー
内 赤ちゃんから対象のえほんの会

▼ピアノ名演奏を満喫する会
第7回「ファジル・サイ」
日 10月21日(日) 14時15分〜30分
場 ホール
内 ピアノの名演奏を音楽配信サイト「ナクソス・ミュージック・ライブラリー」からお届けします。

※生演奏ではありません。
▼ベビーマッサージ&あかちゃんえほんの会
日 10月26日(金) 14時15分
場 おはなしコーナー
内 わらべうたや赤ちゃん絵本、ベビーマッサージを通して、赤ちゃんと楽しく触れあいます。
講 成田愛子氏
定 10組(先着順)
対 生後4か月以上の乳幼児とその保護者
費 オイル代800円(希望者のみ)
持 バスタオル1枚、水分補給できるもの、着替

え、替え用オムツ
申 10月12日(金) 10時〜10時15分
※定員後はキャンセル待ち
▼子ども映画会
日 10月27日(土) 15時15分〜30分
場 ホール
内 「百目のあずきとき」
「やさしいオオカミ」
▼耳で聞いて楽しむ「古事記」
日 10月28日(日) 14時30分〜15時30分
場 ホール
内 第2回「稲羽の白ウサギ」から「オオクニヌシの国ゆずり」まで
出演 神話を語る会「桃の実」

▼子ども司書公開講座「やってみよう!ビブリオバトル」
日時 ①10月14日(日)10時30分〜12時
②10月21日(日)10時30分〜11時30分
場所 研修室
内容 ビブリオバトルのルールや発表のポイントをおさえて、3分間のミニビブリオバトルを体験してみよう!(2回連続講座)
対象 町内の小学校4年生〜中学生
定員 7名
持物 筆記用具
申込 10月13日(土) 18時まで
問合せ 図書館 34・9944



▼童話と絵本の会
日 11月3日(土・祝)
【2・3歳の部】14時30分〜14時50分
【4歳〜小学生の部】15時15分〜30分
場 おはなしコーナー
内 年齢にあわせた絵本の読みきかせをします。

▼生きる力を育てるために絵本のある子育て
日 ①11月9日(金)
②11月16日(金) 10時30分〜12時
場 おはなしコーナー
内 子どもの心を育てる子育てと絵本のお話。2回連続講座(1回のみ参加も可)
講 国川恵子氏
定 20名程度(先着順)
対 幼児から小学生のお子さんをもつ保護者
申 10月19日(金) 10時11月8日(木) 19時
※一時保育を希望される方は11月2日(金)までに申込みください。(1歳〜、費用200円)



図書館 ライブラリーシアター 日 10月12日(金)14時〜16時10分 場 ホール
内 「プライドと偏見」ジェーン・オースティン「高慢と偏見」の映画化。18世紀英国の上流社会を背景に結婚問題に直面した主人公の葛藤と恋愛模様を描く。(2005年 イギリス映画 吹替) 問 図書館 34・9944

申し込み・問い合わせ: 進修館33・3846 図書館34・9944 郷土資料館34・8882 はらっパーク宮代37・1982 ぐるる宮代32・1543 陽だまりサロン37・0145

公共施設
おすすめ
情報

■進修館

申問 33・3846
Info@shinsyukan.or.jp

▼パソコンお助け隊

パソコン・スマートフォン・タブレットなどの使い方を、日本工業大学の学生が、マンツーマンで指導します。

日 10月15日(月)～10月20日(日)

場 ボランティア室

内 各回2時間まで。パソコンへのソフトのダウンロードや機器類の修理は対象外となります。

講 日本工業大学メディア工学科の学生

定 各回1人(予約制)

対 どなたでも

費 無料

持 パソコン・スマートフォン・タブレット等、教わりたい機器類

▼レッツ情報スタディ

LINE講座

便利なSNSツール「LINE」を使いこなしてみませんか?スマートフォンへの設定方法か

ら、活用の初歩までを日本工業大学の学生が丁寧に教えます。 (研究の一環として行う講座のため、ご参加の際はアンケートへのご協力をお願いいたします。)

日 10月13日(土) 10時～12時

場 進修館2階ロビー

講 日本工業大学情報メディア学科辻村研究室の学生

定 5名(先着順)

対 どなたでも

費 100円(資料代)

持 筆記用具、スマートフォン

ぐるる宮代

申問 32・1543

▼県民の日 無料開放

日 11月14日(水)

場 ぐるる宮代

内 ※予約優先。詳細はお問い合わせください。

(屋内施設)

プール

9時～11時50分、13時～16時20分、17時30分～19時50分

持 体育館(アリーナ)

9時～21時(1コート2時間)

体育館(剣道場、柔道場、弓道場など)

9時～21時(1コート2時間)

体育館(剣道場、柔道場、弓道場など)

9時～21時(1コート2時間)

体育館(剣道場、柔道場、弓道場など)

9時～21時(1コート2時間)

体育館(剣道場、柔道場、弓道場など)

9時～21時(1団体2時間)

(屋外施設)

テニスコート

9時～21時(1コート2時間)

野球場、ソフトボール場、多目的広場

9時～13時、13時～17時

(1団体4時間)

無料

持 運動できる服装、シューズ、飲物、タオル

申 受付中

▼メインアリーナ無料開放

軽スポーツを楽しもう

日 ○11月7日(水) 12時～16時 卓球6台

※1団体2台まで(2時間貸し)

○11月21日(水) 12時～16時 バドミントン3面

※1団体1面まで(2時間貸し)

間貸し)

場 メインアリーナ

定 予約優先

対 児童～一般

費 無料

持 室内用シューズ、運動ができる服装

申 受付中

▼トレーニング室講習会

※受講された方のみ、トレーニング室をご利用いただけます。

日 毎週水曜・木曜・日曜10時～

毎週火曜・金曜、土曜14時～

トレーニング室

内 トレーニング室の利用方法、マシンの使い方などの説明

定 各3名

対 16歳以上

費 500円

持 運動できる服装、室内用シューズ、タオル、飲物

申 事前予約制(定員になり次第締切)

▼室内温水プール

「水中ウォーキング」

日 10月2日、9日、16日、23日、30日全て火曜

11時～11時35分

「フィットネス&ウォーク」

日 10月3日、10日、17日、24日、31日全て水曜

11時～11時35分

10月5日、12日、19日、26日全て金曜11時～11時35分

35分

「ウォーク&スイム」

日 10月3日、10日、17日、24日、31日全て水曜

15時～15時35分

10月5日、12日、19日、26日全て金曜15時～15時35分

35分

「アクアピクス」

日 10月4日、11日、18日、25日全て木曜11時～11時35分

11時35分

「アクアウォーク」

日 10月6日、13日、20日、27日全て土曜11時～11時35分

11時35分

場 室内温水プール

定 18歳以上

費 400円(プール入場料)

持 水着、水泳帽子、バスタオル

申 当日自由参加

ミズノ スポーツスクール・教室

ぐるる宮代にて多様な教室、スクールを開催しています。

- ヨガ ■水泳 ■新体操 ■フットサル ■バスケットボール
- 卓球 ■体育 ■テニス ■バドミントン ■レクリエーション

また、健康を意識した教室も開催しています。

- 腰痛体操教室 ●ひざ痛体操教室 ●ララサーキット健康教室

※一部のスクール・教室には無料体験もあります。

※参加には、事前申し込みが必要です。お申し込み、詳細はぐるる宮代(32・1543)まで。

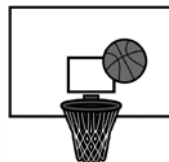

■笠原小学校内
陽だまりサロン
申問 37・0145

▼はじめての共想法
写真を使った認知症予防の『共想法』の体験ができます。見学だけでも大歓迎です。
日 10月15日(月) 13時
30分〜14時30分
申 必要(電話又は直接)
▼どんぐりブローチを作ります
本物のどんぐりのぼうしの部分を使って作りま
す。
日 10月20日(土) 10時
30分〜15時
定 10名(申込順)
費 2000円(材料費)
持 はさみ
申 必要(電話又は直接)
▼箱を折ります。第4回
ふたにお花がついた四角箱と、バラを折ります。
日 10月23日(火) 13時
30分〜15時
定 10名(申込順)
申 必要(電話又は直接)
▼リコーダーを吹きまじょう
日 10月27日(土) 13時
30分〜14時30分
持 ソプラノ又はアルト
リコーダー

▼ぬりえをしましょう
ゆったりとした気分で好きな色を塗ってみませんか。脳を活性化したり、自律神経を整えたりする効果があると言われてい
ます。
日 毎週月曜13時30分〜
持 ぬりえ、色鉛筆など
(こちらでも用意があり
ます)

▼いきいきの日
日 毎週火曜10時30分〜
11時30分
第1・2・4週目は健康体
操、第3・5週目はヨガ
持 健康体操は上履き

▼囲碁・将棋の日
椅子に座ってできます。
日 毎週水曜10時〜12時
▼さをり織り体験の日
日 毎週木、金曜10時〜
12時、13時30分〜15時30分

内 ランチョンマットま
たは、テーブルセンター
申 必要
費 4000円〜(糸代)



新しい村

問 森の市場36・3955
営業時間 9時30分〜17時

10月の定休日
平日月曜:1日、15日、22日、29日
※8日(月・体育の日)は営業

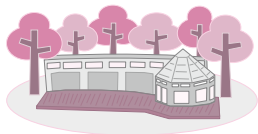

10月の定例イベント

13日(土) 生産者土曜日
24日(水) 西口サービスデー
(コーヒー50円引き)
お米特売日13日(土)、14日(日)、
27日(土)、28日(日)

●ハロウィンキャンディープレゼント

10月の毎週土曜・日曜日、小学生以下のお子様限定。ハロウィンのおまじない「トリック オア トリート」と唱えると、レジにてプチハロウィンキャンディーをプレゼント!



●スキップビーズコンサート

サザンオールスターズやベンチャーズの曲を生バンドの演奏でお楽しみください。

日 10月7日(日) 10時〜(雨天決行)

●ゆるイートコンサート

アーティストが多数出演します。ぜひお楽しみに♪

日 10月14日(日) 10時〜(雨天決行)

●ぼれぼれオカリナコンサート

素敵な音色に、心がしっとりと癒されます。

日 10月28日(日) 12時30分〜(天候状況判断)

●村の大収穫祭

味覚の秋! 食欲の秋! 秋の野菜がいっぱい! 楽しいコンサートや美味しい催しあり。お楽しみに。

日 10月20日(土)

●10月園芸教室 山崎山をつくろう

30センチ四方の箱にコナラ・シデ・ギボウシ・ヤブコウジ・龍のひげを寄せ植えします。

みなさんの身近に「山崎山」を作ってみませんか。

日 10月28日(日) 14時〜15時 講 オリハラ園芸 折原 彰氏

定 8名※先着順 費 2,000円 申 森の市場スタッフまで



農の家 イベント情報 申問 48・6560

電話又は新しい村ホームページ応募フォームよりお申し込みください!

アロマ香る自然の恵みの化粧品講座 コラーゲン化粧水&リップクリーム

植物由来の素材で作る化粧水&リップクリームです。アロマオイルをブレンドし、オリジナルな香りづけをします。使うごとに自然の香りに癒され、香りの変化もお楽しみいただけます。



日 11月13日(火)10時〜12時(受付開始9時45分)
場 村の集会所
講 鈴木玲子 氏(氣と音のヒーリングサロン niccolie(ニコリ)主宰)

- 定 8名※先着順
- 費 3,500円
- 持 必要な方はエプロン
- 申 電話又は新しい村ホームページにて受付中。
- ※託児あり 事前にお申し込みください(1歳児から・おやつ代200円)
- ※キャンセルについて 11月9日(金)までにご連絡いただいた場合は無料。以降はキャンセル料が、参加費の半額発生します。



月刊みやしろ

タイトルに  のマークがついている情報は、動画でご覧いただけます。

宮代町インターネット放送局「miyashirotv」で検索

防災講演会「地域を知り、防災を考える

～最近の豪雨災害事例から学ぶこと～

▼9月1日、図書館にて防災講演会を開催しました。今回の講演会は、災害の被害や情報を研究する静岡大学牛山教授をお迎えし、風水害に役立つ情報や災害のメカニズムについてお話いただきました。

▼当日は定員を超える111名の方が参加し、熱心にメモを取りながら、講師の話に耳を傾けていました。

 町民生活課



平成30年度

宮代町防犯のまちづくり推進協議会

▼8月17日、「平成30年度宮代町防犯のまちづくり推進協議会」が開催されました。この協議会は、学校関係者をはじめ、町、町民、事業者が連携し、防犯意識の高揚と防犯活動の推進を図ることにより、安心して暮らせる地域社会を実現するために設立されています。

▼杉戸警察署生活安全課長から最近の犯罪状況の説明があった後、町から自主防犯組織や町が実施する防犯活動について報告、また、各委員が実施する防犯の取り組みの紹介もありました。意見交換では「買い物帰りは通学路を通り児童を見守るようにしている。」「安心安全なまちづくりは、町民

全員が取り組むことが必要。」などの意見が交わされました。

 町民生活課



～農のある風景～

「ほっつけ」の説明看板を設置しました

▼新しい村の「ほっつけ（掘上田）」入り口付近に新たに看板を設置しました。これは、宮代町ならではの「農のあるまちづくり」の取り組みの一例として、町外の方にも広く知ってもらえるよう「ほっつけ」の歴史を解説したものです。田植え前の水がきれいに張られた「ほっつけ」を空から撮影した写真を取り入れた風景に溶け込むデザインにしました。

 産業観光課



お宮と親子のつどいを開催

▼8月19日、姫宮神社にて「第19回お宮と親子のつどい」が開催されました。この行事は、神社を管轄する埼玉県神社庁東支部が持ち回りで開催しているもので、今年は宮代町ゆかりの地である姫宮神社が会場となりました。

▼正式参拝から始まり、巫女達による祭祀舞（さいしまい）、行灯（あんどん）づくりや火熾し（ひおこし）体験、そして神職による神楽八岐大蛇舞（かぐらやまたのおろちまい）などが行われました。

▼なにか別世界の雰囲気を持った不思議な時間を過ごすことができ、参加された皆さんにとって、とても新鮮で貴重な経験となりました。

 広報サポーター 高橋秀樹



第35回宮代町民まつり ～みんなのスキがつまってる～



▼8月25日、26日、コミュニティセンター進修館周辺を会場に「第35回宮代町民まつり」が開催されました。今年のテーマは、「みんなのスキがつまってる」。大人も子どもも楽しめる、みんなのスキがいっぱいのまつりでした。



▼園児達による鼓笛隊の始まりとともに、第35回宮代町民まつりがスタート。恒例のどじょうつかみを始め、屋外イベントも盛りだくさん。進修館内では、飲食を楽しみながら暑さをしのぐ方などたくさんの親子連れで賑わいました。夜が近づくと、駅前通りでは太極拳や南中ソーランなどの迫力のある演技が参加者を魅了しました。

▼1日目を締めくくするのは、一般参加を加えた総勢600名による流し踊り。今年初の「ダンシングヒーロー盆踊り」も加わり、皆さん大変盛り上がりしました。



▼町民まつり2日目も晴天の中、屋内外で多くのイベントで賑わいました。



ハナレンジャーショーでは、「頑張れー」とハナレンジャーを応援する子どもたち。中には泣き出してしまう子も。

▼四季の丘では、吹奏楽の演奏やダンスフェスタが行われ、日頃の練習の成果が披露されました。

▼町民まつりの最後を飾るみこし・山車の巡行では、太鼓、お囃子に刺激され、担ぎ手の皆さんも最高潮に。会場中がまつりを惜しみながら幕を閉じました。

▼今年は、天候にも恵まれ、35回目の節目として記憶に残るまつりとなりました。風船をもらいはいしゃぐ子どもたち。その顔を見て嬉しくなる大人。コスプレを楽しむ若者。様々な方が素敵な思い出を作ることが出来たのではないのでしょうか。 町民生活課



私も今日は縄文人 「土器づくり教室」を開催しました

▼7月21日、8月28日の2日間に渡り、郷土資料館にて毎年恒例の人気講座「土器づくり教室」を開催しました。町内の小中学生を中心に、土器づくり、土器焼きの両日にたくさんの参加者が集まりました。

▼土器づくりでは、まず粘土を使って土器の形を作る作業を行い、思い通りの形にするのに苦労しながらも、本物の土器の形や文様を参考に土器を作りました。



▼土器焼きでは、土器づくり教室で作った土器を野焼きして完成させる作業を行い、土器が焼けるのを待っている間、縄文ペンダントづくりや火起こし体験も行いました。焼きあがった土器はどれも素敵な作品に仕上がりました。作品を手にした参加者は、とても嬉しそうでした。



教育推進課

第35回宮代町民まつりを 支えた方々

▼8月25日、26日に開催された「第35回宮代町民まつり」には、まつりを支えてくれた実行委員の皆さんの姿がありました。

▼実行委員の皆さんは、4月初旬から「ストリート委員会」「イベント委員会」「広報記録委員会」「安全美化委員会」の4つの委員会に分かれ、会議を重ね、計画、準備、運営にご尽力いただきました。また、夜が更け、交通規制が始まる頃には、参加者の安全確保を行うため消防団、警察の方には警備、交通指導員の方には安全な誘導にご尽力いただきました。

▼宮代町民まつりは町民の方の熱い想いで成り立っています。だからこそ、毎年素敵なまつりが出来上がります。実行委員を始め、町民まつりに携わっていただいた皆さんありがとうございました。

町民生活課



納期限 10月31日

町県民税	3期分
後期高齢者医療保険料	4期分
国民健康保険税	4期分
介護保険料	4期分

漏水修理当番 10月

問 上下水道事務所 33・5554
(休日夜間は宮東配水場 32・0460)

10/ 1～ 6	木村設備	32・7788
10/ 7～ 13	上原工業所	33・2737
10/14～ 20	小河原設備	33・0391
10/21～ 27	蛭間水道設備	32・2407
10/28～ 31	岩崎設備	35・0088

※修理は原則、有償となります。

蛇口やトイレ、配管の漏水などを定期的に確認し、宅地内漏水の早めの発見、修理をお願いします。

※漏水チェック方法は、13ページ「漏水時の上下水道料金の減免について」をご覧ください。

日ごろの備えに心がけてください

災害が発生した場合、水道が断水する可能性があります。人が生きていくためには、1日3リットルの飲料水が必要と言われています。各ご家庭でも家族の人数の3日分を目安に飲料水を備蓄しましょう。(1人当たり9リットル)

《水道水の備蓄方法》水道水をきれいに洗ったペットボトル容器の口元までしっかり詰めて密封し、直射日光を避けて涼しいところで保管してください。水は3日間程度で交換し、古くなった水は洗濯、トイレ、植物への水やりなどに再利用しましょう。



防災行政無線の内容を確認できます！

問 フリーダイヤル 0120・384602

防災行政無線が聞き取りにくい場合、フリーダイヤルで内容確認ができます。回線は5回線ありますが、混雑時には少し待ってからご確認ください。

火災救急統計速報 平成30年8月

■ 火災件数 0 (6)	建物火災 0 (3)
	車両火災 0 (0)
	その他の火災 0 (3)
■ 救急件数 131 (1,066)	急病 101 (725)
	交通事故 10 (84)
	その他 20 (257)

※ () 内は平成30年1月からの累計

▼ 埼玉東部消防組合 宮代消防署 34・0119

中島出張所 32・4545

▼ 火災情報ガイド 21・9999

(火災・救急・救助の通報は119番)

町内小・中学校バザー開催

場所は各校とも体育館です。品物が売り切れ次第終了となります。

ご家族、ご近所の方をお誘いの上ご来場ください。お待ちしております。



▼ 東小バザー	日	10月 6日(土)11時30分～	問	32・0214
▼ 笠原小バザー	日	10月13日(土)11時～	問	34・8480
▼ 百間小バザー	日	10月13日(土)11時～	問	32・0157
▼ 須賀中バザー	日	10月20日(土)11時～	問	33・1326
▼ 百間中バザー	日	11月10日(土)10時～	問	32・0142
▼ 前原中バザー	日	11月10日(土)10時30分～	問	34・0631
▼ 須賀小バザー	日	11月10日(土)11時～	問	33・1325

郷土資料館 特別展

申・問 郷土資料館 34・8882

特別展記念講演会

「西郷どん」とその時代

黒船来航から明治維新に至るまでを中心に、社会や政治や人々の暮らしの変化がどのようなであったのかを、現在放映中の「西郷どん！」の時代考証裏話もからめてお話していただきます。



日時 11月10日(土)14時～

会場 図書館ホール

講師 大石 学 氏 (東京学芸大学 副学長)

定員 100名 (事前申込制) ※定員に達するか前日まで受付

費用 無料

申込 10月10日(水)～郷土資料館まで電話

平成30年度特別展

明治時代のみやしろ

今年には明治元年から150年を迎える年です。近代化への波は宮代町域においても大きく影響し、地域社会や暮らしに大きな変化をもたらしました。幕末から明治へと時代が移行していくなかで、社会や政治、文化の変化を地域の人々がどのように受け入れていったのかをみていきます。



ペルリ像

期間 10月27日(土)～12月24日(月・祝)

9時30分～16時30分 ※月曜休館日

会場 郷土資料館 1階特別展示室

埼玉県救急電話相談と医療機関案内

急な病気やけがに関して、看護師の相談員が医療機関を受診すべきかどうかなどをアドバイスしますので、判断に迷ったときはお気軽にお電話ください。

■ 相談時間 毎日24時間

■ 電話番号 #7119 つながらない場合は 048・824・4199

※従来と同様の番号からも電話をかけられます。

「小児救急電話相談」 #8000 及び 048・833・7911

「大人の救急電話相談」 #7000

《利用上の注意》この電話相談は医療行為ではなく、電話でのアドバイスにより、相談者の判断の参考としていただくものです。