

みやしろ



NO. 540 / 平成29年7月1日発行 発行/宮代町 編集/総務課 電話0480・34・1111 (ファックス34・7820)
人口/33900人 (前月比+1) 男17053人 女16847人 世帯数/14598世帯 (14) 平成29年6月1日現在

気分は森の博士

6月18日、トラスト保全地の山崎山の雑木林で、山崎山子どもエコクラブ200回目の自然探検が行われました。子供たちは聴診器を使って樹木の音を聴くなど、五感を使って自然とふれあいました。

みんなで一緒に楽しもう！

特集

第45回 町民体育祭

2p ~ 3p

1	宮代町職員採用試験 ほか	4p ~ 12p
2	みやしろ文芸、わくわく子育てコーナー ほか	13p
3	生活情報・生涯学習情報	14p ~ 23p
4	宮代町文化協会	24p ~ 25p
5	月刊みやしろ	26p ~ 27p
6	町民まつり 流し踊り仮装コンテスト参加者大募集！ ほか	28p



ホームページ
<http://www.town.miyashiro.lg.jp>



モバイル版



町公式ツイッター



マチイロ

みんなで一緒に楽しもう！

10月8日(日)
ぐるる宮代

町民体育祭



▼町民体育祭は今年で45回目を迎えます。町及び宮代町体育協会では、より多くの方に体育祭に参加していただき、スポーツを楽しみながら地域の親睦と絆を深めていただけるよう、種目等の見直しを行いました。

問 スポーツ振興担当34・1111内線432

町民体育祭のあゆみ

町民体育祭は、町民の健康増進とスポーツの振興、町民相互の親睦を図ることを目的に、昭和48年11月、第1回が開催されました。当時は日本工業大学や町立中学校のグラウンドで開催されていましたが、昭和60年の第13回から宮代町総合運動公園（ぐるる宮代）を会場として開催されるようになりました。

現在は、大縄跳びや玉入れなどの地区対抗種目、100m競走や買物競争などの個人参加種目など、子供から高齢者までが一緒に楽しく競技できるプログラムとなっております。

「参加しやすく」「楽しめる」体育祭を目指して

近年、体育祭への参加地区・参加者数が減少傾向にあることを受け、皆さんがより参加しやすく、楽しめる体育祭とするため、体育協会が中心となり、「町民体育祭活性化策検討会」を立ち上げました。

検討会は、体育協会をはじめ、スポーツ少年団、レクリエーション協会、スポーツ推進委員から選出された委員に、公募委員2名を加えた総勢9名のメンバーで構成され、昨年11月から約4か月にわたり5回の会議を実施しました。また、町民を対象とした「町民体育祭のあり方を考える座談会」を開催し、議論を重ねてきました。

そして今回、検討会や座談会の提案を踏まえて種目等の見直しを実施し、地区対抗種目の参加枠の拡大や団体対抗種目の新設等を決定しました。



座談会での意見交換



開会式での選手宣誓

種目等の見直しを行いました

検討会や座談会の提案を踏まえ、種目等の見直しを行いました。主な変更点等をご紹介します。

● 地区対抗種目へ有志参加枠の設置

地区として参加のない地区に限り、有志チームの参加を認めます。ただし、体育祭は地域コミュニティを基礎とすることから、地区の公認を受けることを条件とし、各地区1チームのみとします。

● 地区対抗種目の参加枠の拡大

出場種目数の制限をなくし、同一種目への複数チームの参加を認めます。そのため、地区対抗種目については、種目別の優勝を決めますが、総合順位は決めないこととします。

(例：玉入れに○○地区AチームとBチームの出場)

● 地区対抗種目以外の団体対抗種目の新設

地区対抗種目以外に団体種目を設け、「スポーツ少年団対抗リレー(100m×8人)」を種目に取り入れます。また、全参加地区の代表者を紅白にわけて綱引きを実施します。



● 子育て世代への配慮

子育て世代が参加しやすいように、総合運動公園体育館内におむつ替えや授乳コーナーを設置します。

● 予備日の設定(平成30年から)

近年、体育祭当日が天候に恵まれず過去7年で4回中止となっています。中止が多くなると参加意欲が低下することから、開催日翌日に予備日を設けます。平成30年から実施します。

● 体育祭用品の貸出

練習用に体育祭用品の貸出を行っています。会場として、宮代町総合運動公園(有料)、小学校校庭、町内グラウンドなどが使用できます。詳しくは、スポーツ振興担当まで。

町民体育祭活性化策検討会 議長

手島 互 さんからのメッセージ



今まで、体育祭は幾度となく変更を重ねて現在に至っています。今回の検討で、また新しい形で体育祭が開催され、今後もさらに良い方向に見直しが重ねられると思います。この検討、提案により多くの町民の皆様にご参加

いただければ嬉しいです。一堂に会して開催される宮代町らしい体育祭が、今まで通り地域を大事にすることを踏まえて、新しい形で進んでいくことを期待します。

宮代で一番速い人レース(100m)参加者募集!

足の速さに自信がある方、ぜひご参加ください。

「宮代で一番速い人」の称号を手に入れよう!

対象 中学生以上(男女別) **定員** 64名(予定)

申込 7月3日(月)9時～スポーツ振興担当
34・1111内線432(先着順)

体育祭 プログラム(予定)

No.	種目	区分
	開会式	
1	宮代で一番速い人決定レース(100m)予選	中学生以上
2	こども400mリレー	小学生男女
3	宮代で一番速い人決定レース(100m)決勝	中学生以上
4	大縄跳び	地区対抗
5	買物競走	中学生以上
6	混合リレー 予選	地区対抗
7	幼児競走	幼児
8	ごみ分別競争	地区対抗
9	スポーツ少年団リレー	団体対抗
	昼食	
10	玉入れ	地区対抗
11	障害物競走	小学生以上
12	大玉転がしリレー	地区対抗
13	パン・菓子食い競走	幼児以上
14	混合リレー 決勝	地区対抗
15	紅白綱引	地区代表者
	閉会式	

※詳細は、広報みやしろ 10月号と同時に配布予定の「第45回町民体育祭プログラム」をご覧ください。

宮代町職員採用試験

申・問 庶務職員担当
34・1111 内線 203

▼町では、平成30年4月1日採用予定の職員採用試験を次のとおり行います。

【募集内容】

- **一般事務職** 若干名
昭和62年4月2日から平成12年4月1日までに生まれた方で、日本国籍を有する方
- **一般事務職（障がい者対象）** 若干名
昭和52年4月2日から平成12年4月1日までに生まれた方で、日本国籍を有し、障害者手帳の交付を受けている方
- **土木職（技師）** 若干名
昭和62年4月2日以降に生まれた方で、日本国籍を有し、土木に関する専門課程を修めた方（修了見込みの方を含む）
- **保育士** 若干名
平成4年4月2日以降に生まれた方で、保育士資格を有する方（平成30年春季に資格取得見込みの方を含む）
- **保健師** 若干名
昭和62年4月2日以降に生まれた方で、保健師資格を有する方（平成30年春季に資格取得見込みの方を含む）

※障がい者を対象にした一般事務職については、上記の受験資格に加えて次の要件に該当する方を対象としています。

- ①活字印刷文や口頭説明、口述試験に自力で対応できる方
- ②採用後、勤務地までの通勤が自力で可能な方
- ③採用後、一般事務職として週5日(38時間45分)の勤務が自力で可能な方

【受験できない方】

『地方公務員法第16条に規定する欠格条項に該当する方』

- 成年被後見人又は被保佐人
- 禁錮以上の刑に処せられ、その執行を終わるまで、又はその執行を受けることがなくなるまでの方
- 宮代町職員として懲戒免職の処分を受け、当該処分の日から2年を経過しない方
- 人事委員会又は公平委員会の委員の職にあって地方公務員法（昭和25年法律第261号）第5章に規定する罪を犯し刑に処せられた方
- 日本国憲法施行の日以後において、日本国憲法又はその下に成立した政府を暴力で破壊することを主張する政党その他の団体を結成し、又はこれに加入した方

【採用試験】

- **第1次試験** 日程/場所
9月17日(日)/宮代町役場(予定)
- **第2次試験** 日程/場所
10月下旬～11月中旬(予定)/宮代町役場(予定)

※試験の内容は受験案内をご覧ください。

【受験案内】

• 来庁による場合

総務課庶務職員担当（庁舎2階10番窓口）で配布
※土日祝日は、日直窓口で配布。

• 郵送による請求の場合

職員採用試験受験案内の送付希望を明記の上、返信用封筒に切手を貼り付けて同封し、「〒345-8504 宮代町笠原1丁目4番1号 宮代町総務課 庶務職員担当」宛に郵送してください。

※返信用封筒はA4サイズが折らずに封入できるサイズ（角二封筒）をご用意ください。

※返信用封筒に貼り付ける切手は普通郵便で140円（1通請求の場合）となります。

※電話等による受験案内の郵送希望は受け付けていません。

• ダウンロードによる場合

町公式ホームページからダウンロードしてください。

【申込み】

受験案内に添付されている「宮代町職員採用試験申込書」及び「履歴書」に必要事項を記入し、7月10日(月)から7月31日(月)までの期間内で8時30分から17時15分までの時間帯に総務課庶務職員担当へ持参又は郵送してください(土日祝日を除く)。なお、郵送の場合は必着となります。
※その他、詳しくは受験案内をご覧ください。

職場見学会を開催します！

町職員が働く現場や勤務内容等について紹介します。

日時 7月19日(水)14時～17時(予定)

場所 宮代町役場2階202会議室 集合 **定員** 20名

申込 7月3日(月)～14日(金)に庶務職員担当へ電話にてお申し込みください。

市民参加

7月の公募情報

審議会や委員会などの委員募集

▼会議の開催状況や委員構成などの詳しい情報は、町ホームページで確認することができます。応募用紙のダウンロードも可。

宮代町健康増進計画及び食育推進計画策定運営委員会 申・問 保健センター 32・1122

▼町民の健康づくりを中・長期的な視点に立って町ぐるみで展開していくために健康増進計画及び食育推進計画を策定します。計画の策定にあたり、町民の皆さんの幅広い意見を反映させるために委員を募集します。

【募集概要】

定員 5名

対象 町内在住、在勤又は在学している20歳以上の方

会議 平成29年度3回、平成30年度5回程度開催予定

任期 平成29年8月1日～平成31年3月31日

その他 一時保育なし

申込 7月31日(月)までに担当窓口または町ホームページで配布する応募用紙に記入の上、持参・ファックス(32・9464)・郵送・電子メール(kenkou@town.miyashiro.saitama.jp)で担当へ提出。

選考 定員を超える応募があった場合、1.男女比率、2.年齢構成、3.審議会等の兼任数、4.応募理由の内容に配慮し決定。なお、決定に至らない場合は抽選。

本人通知制度をご利用ください

申・問 戸籍住民担当
34・1111 内線 312

▼近年、虚偽の申請を行い第三者の住民票の写し等を不正に取得する事件が発生しています。そこで、町では不正請求の早期発見、不正取得による個人の権利侵害を防止するため、本人以外の第三者へ住民票の写しや戸籍謄本等の証明書を交付した時に、その事実を本人に通知する「本人通知制度」を実施しています。
※この制度は、事前に登録が必要です。

対象となる証明書

- ・本籍が記載された住民票の写し等の証明書
- ・戸籍に関する各種証明書

登録できる方

宮代町の住民基本台帳、戸籍又は戸籍の附票に記載又は記録されている方

※記載又は記録されていた方を含みます。ただし、死亡した方、失踪宣告を受けた方を除きます。

登録手続き

運転免許証、パスポート、個人番号カード等の本人確認書類を持参し申込書に記入。

※郵送による登録申込可、詳しくはお問合せください。
※代理人が申請する場合は、委任状（法定代理人の場合は権限確認書類）、代理人の本人確認書類が必要です。

通知の対象となる第三者請求人

本人の代理人、住民票の写し等を利用する正当な理由がある方、弁護士、司法書士等の特定事務受任者です。
※ただし、次の請求人を除きます。

- ・本人と同一の世帯にある方（住民票関係の請求の場合）
- ・本人の配偶者、直系尊属又は直系卑属にある方（戸籍関係の請求の場合）
- ・国や地方公共団体の機関
- ・紛争処理や解決手続きの代理業務において請求する場合の特定事務受任者（弁護士、司法書士等）

児童扶養手当・特別児童扶養手当支給制度の概要

申・問 子育て推進担当
34・1111 内線 323

児童扶養手当

▼父母の離婚、死亡などによって、父又は母と生計を同じくしていない子供を育てている方や、子供を育てている父又は母に一定の障がいがあるときに支給される手当です。

受給資格

次のいずれかに該当する子供を育てている父又は母、若しくは主として生計を維持する養育者に支給されます。

- ・父母が婚姻を解消した子供
- ・父又は母が死亡した子供
- ・父又は母に一定の障がいがある子供
- ・父又は母の生死が明らかでない子供
- ・父又は母に1年以上遺棄されている子供
- ・父又は母が法令により1年以上拘禁されている子供
- ・母が婚姻によらないで懐胎した子供
- ・父又は母が、配偶者からの暴力(DV)で「裁判所からの保護命令」が出された子供

※婚姻には、婚姻届を提出していないが事実上婚姻関係と同様の事情にある場合(内縁関係など)を含みます。

対象となる子供

18歳になった年の年度末(3月31日)までの児童です。また、一定の障がいがある場合は20歳になるまでです。

手当を受けられない場合

- ・申請する方や子供が日本国内に住所を有しないとき
- ・子供が児童福祉施設等(母子生活支援施設などを除く)に入所しているとき

※申請者が母又は養育者のとき、平成10年3月31日以前に手当の支給要件に該当したものの、手当の申請をしていなかった場合、原則として申請をすることができません。ご注意ください。

手当額(月額)

全部支給	月額 42,290 円
一部支給	月額 42,280 円～ 9,980 円 ※所得に応じて支給

※第2子については月額9,990円、第3子以降については1人につき月額5,990円を加算。
※支給は1年に3回。4月(12月～3月分)、8月(4～7月分)、12月(8～11月分)に4か月分ずつ支払われます。

所得制限

申請する方やその配偶者、及び同居等生計を同じくしている扶養義務者(申請者の直系血族、兄弟姉妹)の所得により、手当の支給に制限があります。

※詳しくはお問い合わせください。

特別児童扶養手当

▼精神又は身体に一定の障がいのある子供を育てている方に支給される手当です。

受給資格

精神又は身体に一定の障がいのある20歳未満の子供を育てている方のうち、主として生計を維持する方に支給されます。

手当を受けられない場合

- ・申請する方や子供が日本国内に住所を有しないとき
- ・子供が障がいによる公的年金を受けることができるとき
- ・子供が児童福祉施設等に入所しているとき

手当額(月額)

1級(重度)	51,450 円
2級(中度)	34,270 円

※障がいの状態に応じて支給。

※支給は1年に3回。4月(12～3月分)、8月(4～7月分)、11月(8～11月分)に4か月分ずつ支払われます。

所得制限

申請する方やその配偶者、及び同居等生計を同じくする扶養義務者(申請者の直系血族、兄弟姉妹)の所得により、手当の支給が停止になることがあります。

※詳しくはお問い合わせください。

五楽体験事業 体の「五感」全てを使って、宮代町の自然を楽しもう！

「宮代子ども昆虫博士」検定

皆さんの昆虫の知識レベルを確認してみませんか？身近な昆虫の学習会後に検定を行います。

日時 7月29日(土)
9時30分～11時30分

集合 新しい村 村の集会所

内容 埼玉昆虫懇話会監修の昆虫に関する問題(25問程度)に答え、1～3級の「宮代子ども昆虫博士」に認定します。認定者には認定書とバッジを授与します。

対象 町内在学の小学校1年生～中学校2年生

費用 無料 **定員** 40人(先着順)

申込 7月5日(水)～

問合せ 環境推進担当34・1111内線275

主催 山崎山子どもエコクラブ、宮代町



スーパーナイトハイク

夏の夜の生き物観察

夜の山崎山をみんなで探検。昼間は見られない、カブトムシやクワガタムシ、セミの脱皮も見られるよ！

日時 8月5日(土) ※雨天中止
19時～20時30分

場所 新しい村、山崎山 ※新しい村直売所前付近集合
内容 ウォーキングしながら昆虫等の観察
※小学生以下は保護者同伴

費用 大人200円、子ども100円 ※小学生未満は無料
持物 懐中電灯、長袖等の虫刺され対策した服装(動きやすいもの)

申込 事前申込不要、直接会場にお越しください。

問合せ・主催 NPO法人宮代水と緑のネットワーク
34・0867

共催 宮代町



夏休み体験学習教室

【小学校1年生以上対象】

①縄文ペンダントづくり

日 7月27日(木)、8月9日(水)

②しぼりぞめ体験(初級)

日 8月2日(水)、8月4日(金)

③和とじノートづくり

日 8月3日(木)

【小学校4年生以上対象】

④まがたまづくり

日 7月28日(金)、8月10日(木)

時間 いずれも10時～12時

場所 郷土資料館2階会議室兼資料取扱室

講師 郷土資料館学芸員

定員 各教室20名(先着順)

対象 小・中学生

費用 ①③④ 200円

② 300円

持物 タオル、水筒

※当日は汚れてもよい服装でご参加ください。

申込 7月7日(金)9時～電話で受付



夏休み 子供から大人まで楽しめるイベントがいっぱい

郷土資料館に行こう！

申問 郷土資料館 34・8882

土器づくり教室 縄文土器をつくろう

粘土を使って土器を作り、楽しく縄文文化の一端を学びます。土器焼き中には縄文ペンダントづくりや火起し体験も行います。

①土器づくり

日時 7月22日(土)9時30分～12時

②土器焼き

日時 8月25日(金)10時～14時

※雨天の場合は8月29日(火)

場所 郷土資料館2階会議室兼資料取扱室

西原自然の森芝生広場

講師 長谷川清一氏(春日部市教育委員会学芸員、宮代町文化財保護委員)

定員 20名(先着順)

対象 小・中学生 ※両日参加できる方

持物 ①参加費500円(材料費・保険代等)、タオル、水筒
②タオル、水筒、弁当(自由)、新聞紙、手さげ袋(土器の持ち帰り用)

申込 7月7日(金)9時～電話で受付



企画展

「文化財案内板でめぐる宮代町」

町には文化財案内板が37箇所、それ以外の説明板を加えると約50箇所案内板が建てられています。今回の展示会では和戸駅周辺で3コース、東武動物公園駅周辺で2コース、姫宮駅周辺で2コース、そして鎌倉街道を歩くコースをご紹介します。普段現地では見ることができない文化財も展示していますので、ぜひお越しください。

期間 7月15日(土)～10月22日(日)

場所 郷土資料館特別展示室兼ホール

かやぶき民家で聞く昔話

指定文化財の民家の座敷で、昔話をきいてみませんか。

日時 8月5日(土)10時30分～

場所 郷土資料館敷地内 町指定文化財旧加藤家住宅内

話者 宮代おはなしの会スウスのみなさん

対象 どなたでも

費用 無料

※畳に直接座っての鑑賞となります。椅子等は一切使用できませんので、ご注意ください。

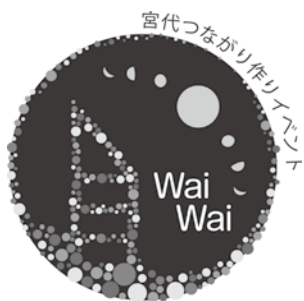

和e輪e



～市民発の宮代型観光まちづくり事業～

宮代つながり作りイベント和e輪e

一緒に探しませんか？ 宮代のあったらいいね！

■和e輪eとは

▼市民手作りの観光街づくり事業として、今年で4年目を迎える和e輪e。小さな町のあちこちに隠れているたくさんの魅力を見つけ出し、あったらいいね！の楽しい体験型講座（プログラム）を企画。町内外の人たちに楽しんでいただき、ファンになってもらいたい、そんな思いを込めて開催し、これまでに延べ68のプログラムを実施し、町内外から1,049人の方に参加していただきました。

▼和e輪eで生まれたたくさんのチャレンジやつながり、そして「いいね！」の輪が、じわりじわりと力強く町を輝かせ、住んでよし、訪れてよしの町づくりにつながっていくことを願って活動しています。



大人の遠足 動物園の裏側体験



日本伝統和菓子 練り切り体験



※昨年実施のパンフレットです。

■説明会を開催します ～実行委員募集中～

和e輪eの目的と実施体制、講座プログラムの企画から実施の流れ、これまでの成果、今後の目標などをわかりやすく説明します。ぜひご参加ください。

■和e輪eの活動に興味を持っていただいている方

■仲間と一緒に楽しいまちづくりにチャレンジしたい方

第1回 日時 7月28日(金)19時～

会場 進修館和室

第2回 日時 7月29日(土)10時～

会場 進修館食堂

主婦・学生など、
どなたでも
参加できます。

※申込不要。いずれも内容は同じです。

和e輪eを開催するにあたり、実行委員会メンバーとして講座の企画から開催まで一緒に活動していただける方を募集しています。ご興味のある方はご連絡ください！

※昨年様子は和e輪eホームページ

<http://www.waiwai3846.com>

または、和e輪e facebookをご覧ください。

問合 和e輪e実行委員会(大野)
080・4135・3846(10時～19時)

主催 和e輪e実行委員会・宮代町

第8回市民ガイドウォーク「産直ウォーク」を行います

申・問 商工観光担当
34・1111 内線 265

▼みやしろ市民ガイドクラブが案内する「産直ウォーク」。今回は鎌倉街道探索といちじく農家、巨峰農家を訪ねます。

日時 8月29日(火)9時～13時(受付開始8時45分) 予備日 9月1日(金)

内容 和戸駅－権現台－眞蔵院－鎌倉街道－いちじく農家－水と緑のふれあいロード－巨峰農家－日本工業大学学生食堂(昼食)

定員 15名(先着順・最少催行人数10名)

費用 1,000円(お土産代、保険代含む) ※昼食は実費

申込 8月1日(火)～8月18日(金)



地元の心温まる手作り敬老会を開催してみませんか

顔が見えるみんなの手作り敬老会

問 高齢者支援担当
34・1111 内線 382・383

▼高齢化が進み、一人暮らしの高齢者や高齢者のみの世帯が年々増えています。町では、こうした超高齢社会を迎えるにあたり、地域の皆さんと高齢者の方との繋がりを深め、お互いに支えあう地域づくりを推進しています。

地域敬老会運営費補助金について

町では、地域で行う敬老会にかかる運営費について、補助を行っています。詳しくは町ホームページ、または、直接担当までお問い合わせください。

地域敬老会への参加意向確認のお願い

町では、開催する自治会等に参加者名簿を提供することで、地域敬老会が円滑に開催されるよう支援しています。そのため、事前に参加対象となる方に通知し、地域敬老会への参加意向と、住所、氏名、生年月日、性別の個人情報を自治会等に提供することの可否を確認しています。

通知が届きましたら必要事項を記入の上、提出期限までに同封の返信用封筒にて返送してください。皆さんのご協力をお願いします。

地域敬老会開催予定地域

次の地域で地域敬老会の開催が予定されています。開催案内方法などは、各地域によって異なりますので、詳しくは地元の自治会役員の方にお問い合わせください。

※6月6日時点の情報です。



地区名	開催予定日	会場
辰新田・蓮谷	9/11(月)	学友会館(日本工業大学)
8町会 新道・宮代・中央・笠原(※)	9/14(木)	進修館大ホール
(※)新道1区・2区・3区、宮代1-1区・1-2区、中央1区・2区、笠原2丁目自治会		
須賀下	9/17(日)	須賀集会所
姫宮南団地	9/24(日)	姫宮南団地集会所

いきいきプラザ参加者募集

問 高齢者支援担当
34・1111 内線 382・383

▼「プラザ」はスペイン語で「広場」の意味です。介護予防に大切な人と人との交流ができる「広場」に集まり、日常生活に必要な筋力アップをめざします。みんなで週に一回「おもりバンド」を使った体操をしませんか。

日時 8月29日～11月14日(毎週火曜・全12回) 12時45分～14時15分 場所 川端公民館1階洋室

対象 町内在住の65歳以上の方で、ふらつきがある、運動習慣がない、体力に自信がない方等。(要介護1～5の方は対象外です)

費用 600円(保険料) ※初回に集金します。返金はできませんのでご注意ください。

持物 おもりバンド ※お持ちでない方は、2,000円程度で購入可能です。いきいきプラザにおいて注文もできます。納品されるまで貸し出します。

定員 20名(先着順) 申込 7月3日(月)～31日(月)までに電話または窓口

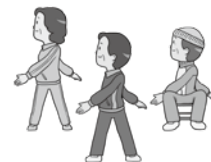

広告主募集

公共施設や広報みやしろ等へ広告を出しませんか!

▼毎月12,500部が発行され、身近な情報紙として親しまれる「広報みやしろ」や、毎月50,000件のアクセスを数える町公式ホームページ、様々な人が訪れる公共施設を活用して、効果的にPRしてみませんか。

広報みやしろ

掲載場所 「月刊みやしろ」の下段(4枠)
 広告規格 1枠 縦40ミリ×横84ミリ
 2枠 縦40ミリ×横172ミリ
 掲載料 1枠 10,000円(月額)
 2枠 20,000円(月額)
 印刷方法 黒一色刷り・広告枠は実線で表記
 募集枠 平成29年10月号～平成30年3月号
 申込期間 7月3日(月)～28日(金)
 申込・問合せ 広報担当 34・1111 内線 208

町公式ホームページ

掲載場所 トップページ
 広告規格 縦48ピクセル×横120ピクセル
 4キロバイト以内
 掲載料 1枠 10,000円(月額)
 募集枠 平成29年10月号～平成30年3月号
 申込期間 7月3日(月)～28日(金)
 申込・問合せ 広報担当 34・1111 内線 208

町公共施設

掲載場所 町内各公共施設屋内の壁面
 広告規格 A1サイズ(縦594ミリ×横841ミリ)
 広告料 年額30,000円
 ※広告制作費は別途自己負担となります。
 掲載開始 各施設にお問い合わせください。
 申込期間 7月3日(月)～28日(金)
 申込・問合せ 各施設の管理担当(下記参照)

掲載施設/連絡先

庁舎	管財担当 34・1111 内線 212
進修館	地域振興担当 34・1111 内線 281
保健センター	32・1122
町立図書館	生涯学習担当 34・1111 内線 433
総合運動公園ぐるる宮代	スポーツ振興担当 34・1111 内線 432

●広告は町内事業者優先かつ受付順に掲載します。

●広告を掲載できない業種などがあります。

※詳しくはお問い合わせください。

国民健康保険・後期高齢者医療に関するお知らせ

問 34-1111
 国保年金担当 内線 316
 後期高齢者医療担当 内線 314

自己負担限度額の適用と限度額適用認定証等の申請

▼限度額適用認定証等を医療機関に提示することで、1か月ごとの1つの医療機関での窓口支払額が自己負担限度額までになります。入院等により1か月あたりの医療費が高額になる方は、限度額適用認定証の申請をお勧めします。なお、下記表における区分が現役並み所得者、一般に該当する方は、高齢受給者証又は後期高齢者医療被保険者証を医療機関で提示することで、1か月ごとの1つの医療機関での窓口支払額が自己負担限度額までになります。(申請不要)

国民健康保険に加入している70歳未満の方の自己負担限度額

区分	所得要件(世帯)	3回目までの限度額	4回目以降の限度額
ア	901万円超 ※1	252,600円+(医療費-842,000円)×1%	140,100円
イ	600万円超 901万円以下 ※1	167,400円+(医療費-558,000円)×1%	93,000円
ウ	210万円超 600万円以下 ※1	80,100円+(医療費-267,000円)×1%	44,400円
エ	210万円以下 ※1	57,600円	44,400円
オ	住民税非課税世帯	35,400円	24,600円

国民健康保険に加入している70歳以上の方又は後期高齢者医療に加入している方の自己負担限度額

(平成29年7月診療分まで)

区分	自己負担割合	自己負担限度額		備考
		外来(個人ごと)	外来+入院(世帯全体)	
現役並み所得者 ※2	3割	44,400円	80,100円+(医療費-267,000円)×1%	
一般	1割又は2割	12,000円	44,400円	●「現役並み所得者」の「外来+入院(世帯全体)」において、過去12か月に3回以上高額療養費の支給を受けた場合の4回目以降の支給に該当する場合は44,400円。
低所得者 ※3 (住民税非課税)	II	8,000円	24,600円	
	I		15,000円	

(平成29年8月から平成30年7月診療分) ★自己負担限度額が変更されます

区分	自己負担割合	自己負担限度額		備考
		外来(個人ごと)	外来+入院(世帯全体)	
現役並み所得者 ※2	3割	57,600円	80,100円+(医療費-267,000円)×1% ※4	
一般	1割又は2割	14,000円	57,600円 ※4	●「一般」の「外来(個人ごと)」における年間上限額は、144,000円。
低所得者 ※3 (住民税非課税)	II	8,000円	24,600円	
	I		15,000円	

※1 前年の総所得金額、山林所得金額及び株式・長期(短期)譲渡所得金額等の金額から基礎控除額33万円を控除した額(ただし、雑損失の繰り越し控除額は控除しない)。

※2 住民税課税所得が145万円以上の被保険者又は前期の被保険者と同一世帯に属する被保険者。

※3 『低所得者II』同一世帯の世帯主及び被保険者が住民税非課税の方。

『低所得者I』国保：同一世帯の世帯主及び被保険者が住民税非課税で、その世帯の各所得が必要経費・控除を差し引いたときに0円となる方。後期：世帯全員が住民税非課税で、その全員の所得が0円(年金の所得は控除額を80万円として計算)である世帯の方。

※4 過去12か月に3回以上高額療養費の支給を受けた場合の4回目以降の支給に該当する場合は44,400円

申請方法

▼被保険者証と印鑑(認印可)をご持参のうえ、担当窓口までお越しください。ただし、国民健康保険税の滞納がある場合、認定証は発行されないことがあります。

既に認定証をお持ちの方について

現在お持ちの「限度額適用認定証」又は「限度額適用・標準負担額減額認定証」の有効期限は平成29年7月31日です。8月以降も認定証が必要な方は、7月1日以降に担当窓口で改めて申請してください。限度額適用・標準負担額減額認定証は住民税が非課税の世帯にのみ交付しますので、現在お持ちの方でも該当しない場合があります。電話で確認の上、申請してください。(後期高齢者医療に加入しており、現在認定証をお持ちの方で平成29年度も住民税非課税世帯の方には、8月からの認定証を7月中に郵送しますので、申請は必要ありません。)

高齢受給者証・後期高齢者医療被保険者証の一斉更新

▼7月中旬に新しい有効期限のものを送付します。8月1日から使用してください。

国民健康保険高齢受給者証

70歳~74歳の方に送付します。有効期限切れの高齢受給者証は8月以降担当窓口で返却又は各自処分してください。高齢受給者証が交付される時期は70歳になる誕生月の翌月(1日生まれの方は当該誕生月)です。

後期高齢者医療被保険者証

75歳以上(65歳以上の障がい認定の方を含む)の方に送付します。有効期限切れの被保険者証は担当窓口で返却又は各自処分してください。

医療機関における負担割合

国民健康保険に加入している70歳以上の方又は後期高齢者医療に加入している方が医療機関の窓口で負担する割合(1割~3割)は、8月から翌年7月の1年間を対象として、課税所得(町県民税の課税標準額)や収入をもとに判定しています。申請により医療機関での負担割合が3割から1割又は2割となる方には個別にお知らせしますので、担当窓口まで必ずお越しください。

指定管理者制度による施設運営の モニタリング結果をお知らせします

- ▼宮代町では民間のノウハウを広く活用し、効果的・効率的な施設運営とサービスの向上を目指し、平成18年度から指定管理者制度を導入しています。
- ▼モニタリングとは、指定管理者が提供する公共サービスが、適切かつ確実に行われているか点検・評価する行為です。この結果に基づき、必要に応じ改善に向けた指導・助言を行うなど、適正な管理運営の確保とサービスの向上を図っています。
- ※平成28年度モニタリング結果の詳細は、庁舎1階ロビーの情報公開コーナーや町ホームページで公開しています。

問 政策担当34・1111 内線214

施設名	指定管理者	指定期間	担当
	評価事項		改善・期待
コミュニティセンター進修館及びスキップ広場	進修館M&Nコンソーシアム ・利用者懇談会の開催や、スタッフによる施設内巡回などで相談しやすい体制づくりに努めた。 ・やりたいゾウ登録者同士の情報交換の場を設け、進修館の施設利用についての意見交換を行った。	平成27年4月～30年3月【第1期】	町民生活課 地域振興担当 ・施設内だけでなく多様な主体とのマッチングコーディネートにより町内の市民活動のさらなる発展を期待する。 ・市民活動登録団体を活用した自主事業の実施により、地域の集会所などの施設の有効活用を図るとともに、市民活動の活性化を期待する。
福祉交流センター「陽だまりサロン」	NPO 法人きらりびとみやしろ ・土曜開館にて新規事業「とびだす！陽だまりサロン」を実施。施設から出て、幅広い年齢層が参加できる事業展開を工夫努力し、ますます多くの人々の交流に取り組んだ。	平成28年4月～33年3月【第3期】	福祉課 社会福祉担当 ・多くの住民に利用していただけるよう、引き続きよりよい施設運営を心がけてほしい。
福祉作業所「ひまわりの家・すだちの家」	社会福祉法人宮代町社会福祉協議会 ・地域との交流を積極的に行うとともに、社会福祉協議会の組織力を活かした地域ボランティアの参画や地域ぐるみの体制が図られている。 ・利用者勉強会開催による情報共有や不審者対策講習会を実施するなど、状況に応じた事業を展開している。	平成28年4月～30年3月【第3期】	福祉課 障がい者福祉担当 ・今後も引き続き、適正な施設管理を行うとともに、利用者の特性に応じた適切な支援を実施していきたい。 ・事業費、経費を改善し、安定した経営に努めていただきたい。
学童保育所「かえて児童クラブ」	NPO 法人宮代町かえて児童クラブ ・2学童体制を活かした保育の実施などサービスの向上が図られている。 ・定期的な保護者会や懇談会において、利用者のニーズを把握し対応することで満足感が確保されている。	平成26年4月～31年3月【第3期】	福祉課 保育担当 ・研修参加等による指導員の質の向上、安全危機管理対策などさらなるサービスの向上を期待している。
公設宮代福祉医療センター「六花」	公益社団法人地域医療振興協会 ・黒字収益となり、センター運営は健全に行われている。 ・リハビリテーションスタッフの充実により、町民の皆さんから好評を得ている。	平成28年4月～33年3月【第3期】	健康介護課 健康増進担当 ・地域における医療及び介護の総括的な確保の促進に関する法律に改正があり、在宅医療の必要性が問題となる中で、現在も休止中である訪問看護が懸案事項である。
はらっパーク宮代	日本環境マネジメント株式会社 ・自主事業やイベントについて、利用者の要望等に積極的、かつ迅速に対応し安心安全を最優先に取り組んでいることから利用者数が毎年度増加している。 ・各団体の大会やイベントの年間予定を把握し積極的な日程調整を実施している。	平成24年4月～29年3月【第2期】	まちづくり建設課 都市計画担当 ・参加者の少ない自主事業については、見直しや実施方法の工夫により更なる参加者の増加に期待する。 ・今後も引き続き、子供から高齢者まで誰もがのびのびと楽しめる施設として利用者に対するサービスを行っていただきたい。
宮代町総合運動公園「ぐるる宮代」	ミズノグループ ・単なる施設の貸出しだけではなく、自主事業の積極的な展開により、新たな利用者を獲得している点は高く評価できる。	平成25年4月～30年3月【第2期】	教育推進課 スポーツ振興担当 ・空きスペースの活用など提案書で実施が確定されている事項は、早々に事業実施をするよう計画的に運営を行うこと。
図書館	株式会社図書館流通センター ・みやしろ電子図書館開設、独自に財源を確保して整備したデジタル郷土資料の公開、参加者が館長となり、テーマを決めてお薦め本を展示するハコニワ図書館の実施、子ども司書講座の開催や児童向け読書通帳の作成、難読者用電子書籍サービスの開始など多くの新規自主事業を実施した。	平成28年4月～33年3月【第2期】	教育推進課 生涯学習担当 ・今後も引き続き、「図書館ビジョン」の実現に努め、町民の求めに的確に応えられる図書館づくりを行っていただきたい。

平成28年度下期の進捗状況を報告します

▼第4次総合計画は、平成32年度を目標としたまちづくりの10年計画です。将来都市の具体像の実現を目指し、平成28年度からの5年間を後期計画期間として22事業に取り組んでいます。

問 政策担当 34・1111 内線 214



男女共同参画セミナーの実施



「つながり作りイベント和e輪e」の開催



定住促進サイト「みやしろで暮らそっ」に子育て・仕事情報サイトを新設

合計 22 事業 完了「○」:15 事業/68% / 一部未完了「□」:7 事業/32% / 未完了:0 事業/0%

事業名	結果	平成28年度下期に行ったこと
1 地域交流サロン支援事業	○	地域が運営する地域交流サロンの運営支援 サロン連絡会への参加と課題の検討
2 地域敬老会支援事業	○	地域敬老会補助金制度などにより地区・自治会が開催する敬老会を支援
3 介護予防・健康づくり活動支援事業	□	介護予防効果の検証にあたっての基礎データの収集 みやしろキラキラ体操の普及
4 防災コミュニティ促進事業	□	防災・防犯マスター講座の開催、デジタル防災行政無線の整備
5 市民、活動、地域資源の縁結び事業	○	市民活動情報の収集とPR やりたいゾウ登録者の講座等への活用、マッチングの推進
6 上手に使おう集会所事業	○	集会所、地区・自治会情報を町ホームページで紹介 集会所の拠点化に向けた修繕等の実施
7 人権尊重平和事業	○	人権教育研修会の実施、男女共同参画セミナーの実施
8 宮代型観光推進事業	○	新しい村グリーンツーリズム事業の実施 「つながり作りイベント和e輪e」の開催
9 宮代町の魅力推進事業	○	ツリークライミングなどの五楽体験イベントを開催 宮代桜百選として桜の写真コンテストを実施
10 市民の活動をつなぐインターネット放送局	○	市民特派員による地域の話題の取材とYouTubeを活用した動画の発信、動画編集講座の実施
11 みんなで子育て！こども未来事業	○	子育て応援ウェブサイトの制作 「パパ友の日」、三世代交流イベント等の開催
12 みやしろ定住促進作戦	○	定住促進サイト「みやしろで暮らそっ」による情報発信 みやしろ初めてツアーの実施
13 宮代ファーマーズタウン推進事業	□	市民農園開設の補助金制度を周知、市民農園の運営支援
14 道仏土地区画整理周辺整備事業	□	道仏土地区画整理事業の支援、道仏地区第1公園、第2公園の整備
15 東武動物公園駅西口周辺整備事業	□	中央通り線の用地交渉、中央通り線整備工事(無電柱化工事)を実施
16 東武動物公園駅東口周辺整備事業	□	事業認可に向けた関係機関との協議を実施 駅前広場計画区域内の物件調査の実施
17 まちなか起業創業支援事業	○	空き店舗改修費補助金制度の創設 起業支援など「働く」に関わるウェブサイト「宮代で働こっ」を制作
18 障がい者の雇用創出事業	○	障がい者就労施設等からの物品等調達方針、及び調達実績の公表
19 宮代町農業の6次化推進事業	○	宮代町の地域伝統食の発掘、宮代町農業の6次化複数年プランの策定
20 明日の農業担い手支援事業	○	農業担い手塾塾生の募集と自立支援 町内農業への民間企業、法人等の誘致
21 宮代町農業生産基盤整備推進事業	○	過度な経費負担を伴わない基盤整備事業の推進にあたり今後推進するエリア候補地を選定
22 公共施設再編第2期計画	□	町立小中学校適正配置地域説明会の開催 借地解消に向けた地権者との交渉

宮代町長選挙の日程等が決定しました

問 宮代町選挙管理委員会
34・1111 内線 204

▼6月1日開催の宮代町選挙管理委員会において、宮代町長選挙の選挙期日および立候補予定者説明会の日程などを決定しました。
▼なお、議員の欠員に伴う宮代町議会議員補欠選挙につきましても同日に行う予定です。

選挙期日
投票日 10月1日(日)
告示日 9月26日(火)
立候補予定者説明会
日時 8月22日(火)9時30分～
場所 宮代町役場202会議室



宮代町防災・防犯マスター講座 (全6回) 自主防災組織リーダー養成講座を実施します

申・問 生活安全担当
34・1111 内線 277

▼防災・防犯の両分野について、住民一人ひとりの力を高めることにより、各自主防災会および防犯会、さらには町全体の防災・防犯力を向上させるため、基礎知識や事例を習得する講座を実施します。

対象 以下の①又は②に該当する方
①防災・防犯に興味があり、基本的に全日程に参加できる方。
②昨年度までに、防災・防犯マスター講座を受講した方で、未受講分野(防災又は防犯)の受講を希望する方。
申込 7月5日(水)～20日(木)に担当へ電話

日程 下表のとおり
定員 先着10名 **持物** 筆記用具

日 時	会 場	内 容	講 師
1 8/4(金) 10:00～17:00	進修館 大ホール ※定員 50 名	自主防災組織リーダー養成講座 オリエンテーション、イツモ防災講座、救護訓練、自主防災活動の事例紹介、災害図上訓練 DIG、修了証書交付、閉講式	埼玉県自主防災組織リーダー養成指導員
2 9/2(土) 14:00～15:30	図書館 ホール	防災講演会 「イツモ防災講座～楽しく学ぶ新しい防災のカタチ～」	NPO法人プラス・アーツ理事長 永田宏和 氏
3 9/28(木) 9:30～15:00	役場 202 会議室	防犯フィールドワーク 地域の防犯マップの作成	埼玉県利根地域振興センター
4 10/15(日) 8:00～12:00	須賀小学校 校庭・体育館	宮代町地域防災訓練 実技訓練の実施	埼玉東部消防組合宮代消防署 宮代町消防団 自衛隊 等
5 11/15(水) 13:30～16:00	役場 202 会議室	犯罪の発生傾向と対策について 命を守る予防対策	杉戸警察署生活安全課 町都市計画担当
6 12/14(木) 9:00～12:00	役場 202 会議室	住まいの防犯対策 犯パトロールについて 修了式	NPO 法人埼玉県防犯防災相談センター 地域安全パトロール隊

※第1回の自主防災組織リーダー養成講座は埼玉県から修了証書が交付されます。第1回目だけの参加申込もできます。担当へご連絡ください。
※全6回のマスター講座に参加される方は第1回目の集合時間が9時30分となります。
※第2回の防災講演会は誰でも参加できるオープン講座です。詳細は8月号の広報でお知らせします。

となりまちへいってみよう

▼久喜提燈祭り「天王様」

昼は神話などから題材をとった人物の人形山車、夜は四面に約500個の提灯をつけた勇壮な提燈山車へ様変わりし町内を曳き廻します。昼と夜で違う姿を持つ山車は見所のひとつで関東一の提燈山車としても知られています。

日 7月12日(水)、18日(火)12時～22時(交通規制時間)

12時20分～22時(山車運行予定時間)

久喜駅西口周辺

久喜市観光協会 21・8632

久喜市役所商工観光課 22・1111

▼幸手八坂の夏祭り

300年を超える歴史と伝統を誇る幸手八坂の夏祭り。9日には関東三大神輿の一つに数えられている豪壮な神輿が宮出しされて祭りが始まります。15日・16日には、7台の山車が勢揃いし、お囃子とともに市内を練り歩きます。祭りのクライマックスである花山では、7台の山車が幸手駅前通りを勢いよく駆け上がりります。

日 7月9日(日)大神輿渡御、13日(木)子ども神輿連合渡御 15日(土)・16日(日)山車引廻し

幸手市中央通り

幸手市観光協会事務局(商工観光課内) 43・1111

▼第25回白岡まつり

模擬店、白岡おどり、よさこいソーラン踊り、打上花火、その他

日 8月5日(土)13時30分～※雨天決行

白岡市役所庁舎周辺特設会場

白岡まつり運営委員会事務局 92・8151

▼第24回古利根川流灯まつり(杉戸町)

町の人々がすべて手作りで作成する畳1枚ほどの日本大きな灯籠が約260基、約1kmにわたり係留され、光の帯となって川面を埋め尽くします。例年大人気、商工会青年部による人力車も行います。

日 8月5日(土)18時～21時・6日(日)17時～21時

古利根川河畔(古川橋・清地橋) ※交通規制あり(14ページに詳細)

杉戸町観光協会(杉戸町商工会内) 32・3719

▼第28回はすだ市民まつり

踊りなどの市民参加イベント、小学生鼓笛隊パレードなどを開催します。

日 8月19日(土)10時30分～※雨天決行

のくぼ通り(蓮田駅東口)

はすだ市民まつり実行委員会事務局(蓮田市商大会内)

04876991661

かわいい ベイビー



しょうご
横溝 匠吾 くん

平成 28 年 11 月 18 日 生まれ

元気にあくあくとお笑ってね★

赤ちゃん
大募集!

このコーナーに登場してくれる
赤ちゃんを募集しています

▼応募の方は、写真に①住所、②氏名(ふりがな)、③生年月日、④性別、⑤電話番号、⑥コメントを添えて、「広報みやしろ」までお送りください。

〒 郵 送 〒345・8504 ※住所記載不要
宮代町総務課広報担当

✉ e-mail voice@town.miyashiro.saitama.jp

申・問 広報担当34・1111内線208

虫干しの書を読む己が干されをり
夏めくや下校児童の声高く
梅を干す軒軒軒の旧家かな
群なしてとびゆく野鳥若葉風
秋田路葉陰に沈む娘たち
半夏生その一本が涼をよぶ
母の日やしわの笑顔は花盛り
四季花と感謝を妻に忘るまじ
向日葵が笑顔で挨拶昼下がり
どこに居る分からぬままや不如帰
馬鈴薯の花耀はせ日照り雨
谷風に魚泳ぐや五月鯉
新緑はいつしか深緑に移行して
わが家の庭園緑一色
めずらしく郭公の声二度三度
見えぬ姿母と追う
龍宮校舍は色あせにけり

武藤芳夫
渡辺進
近藤康紀
伊草米子
飯澤直行
村田陽宣
横手敏夫
松原敬之助
浅倉孝郎
原崇雄
安高正夫
小林宏武
小林喜意智
小林翠
石塚忠次郎

みやしろ文芸

公園の砂場に子等の声の無く
草ひそやかに勢いを増す
雀と鳩連れ立ち歩く不忍池の
ほとり朝の出店の仕度
田植機のエンジンの音心地よく
朝日を浴びて今日も植えゆく
こびはらずおいたちとうこう全国誌
ポストのぞきみ吉報まんが
親元でいごこちいいかルンロンと
親の行方は夢現の日
今どきの女子高生の登校路
田んぼの畦道シヤネル漂い
母の日にピンクなでしこかすみ草
人生舞台の至ごくの一つ時
松島の二百六十の島々は
節来りや一斉にグリーン帽に新調
壁鏡贈り主逝き三十年
映れる我れのほかに人なし
ランドセル輝く平和続けかし
背囊負いし世代の願い
山法師ウツドデッキに影ゆらし
人待ち顔の木の椅子ひとつ
風薫る水面に映る麦秋を
光背にして早苗立ちけり

関谷昌雄
納谷千代
濱田恒雄
矢島忠愛
小川千代
金子輝男
小山美ち
菅原やすを
岡本信吾
岩下竹由
佐藤よし江
新井景次郎

▼俳句、短歌の投稿は、住所・氏名・電話番号を記入し、〒345・8504 宮代町役場「広報みやしろ」まで。読み方の難しい語にはふりがなをつけてください。連絡先がなく俳句、短歌の内容が確認できない場合は、掲載できないこともあります。8月号への掲載は7月7日(金)まで。楷書での記入をお願いします。

子育て質問 Q&A パパ・ママの悩みを解決!

Q 子どもがお風呂を嫌がります。どうしたらよいでしょう?
A 水に触れることが苦手なのか、お風呂に入ること自体が嫌なのか、その子にとって理由は様々です。次のポイントをヒントにお子さんと同って試みてはいかがでしょうか。



- 温度に気をつけよう。
お湯が熱い、床が冷たい等、ありませんか?子どもは大人が思っている以上に温度に敏感です。
- お風呂を楽しくしよう。
お風呂でしか遊べないおもちゃを用意したり、一緒に歌を歌ってみましょう。音が反響して普段と違った音になり楽しい世界が広がります。
- 「お風呂=遊びを中断させられる場所」になっていませんか?
「お風呂から上がったなら〇〇しようか?」など「楽しい」ことがあるよという、見通しがたてられるような言葉で誘ってみましょう。
- お仕事の担当を与えてみよう。
子どもは大人がやっていることを真似することが大好きです。脱いだ服をカゴに入れるお仕事やシャンプーのノズルを押すこと、パパやママの身体を洗うお仕事など、簡単なお仕事を与えてみましょう。

わくわく子育てコーナー
じゃんけんポン!
問 保育担当 34・1111内線323
お風呂でさっぱり!
子どもは大人よりも新陳代謝が活発です。身体が小さくても、全身の汗腺の数は大人と同じ数があるので、大人よりも余計に身体が汚れやすいのです。お風呂に入ることで、血の流れをよくし、皮膚の働きを助け感染を防ぎ、睡眠を促がせます。
暑い日が続くこの夏、お風呂で爽快感を味わい、元気に過ごしていきたいですね。

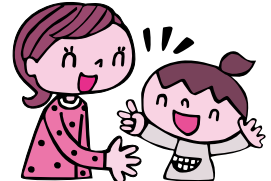

町には、子育ての悩みを相談できる場所があります。ちょっぴり心が、子育てが楽になるかもしれません。(子育て相談窓口のご案内は15ページ)

無理強いせず、子どもの気持ちを尊重しながら、一緒に素敵な時間を楽しんでみてください。



計量器定期検査を行います

計量法第19条の規定に基づき、計量器定期検査(電気式はかりを除く)を実施します。
日 10月12日(木) 10時～12時、13時～15時
場 役場駐車場
 ※定期検査実施に伴い、7月中旬ごろより事前調査を行います。前回(平成27年度)以降新たに取引・証明用のはかりを使用されている場合は、担当までご連絡ください。
問 商工観光担当内線 265

こんにちはは県議会です
 埼玉県議会では、より開かれた議会を目指し、広報テレビ番組「こんにちはは県議会です」を放送しています。
日 日曜10時～10時15分
番組 テレビ埼玉
 ※詳しくは埼玉県議会ホームページをご覧ください。
問 埼玉県議会事務局 048・830・6257

消防職員を募集します
採用試験 消防吏員(中級・初級) 20名程度
 ※採用予定人数は、欠員等により変更になる場合があります。
受験資格
 受験案内に掲載します。
受験案内・申込書
 消防局総務課及び各署所で配布します。
申込期間 7月14日(金)～8月9日(水)
申込方法
 受験案内に掲載します。
試験日
 第1次試験：9月17日(日)
 ※第2次試験については、第1次試験の合格者に通知します。
試験会場 平成国際大学
問 埼玉東部消防組合消防局総務課職員担当 21・2711

普通救命講習受講者募集
 応急手当に関する知識と技術をこの機会に習得してみませんか。
日 8月6日(日) 9時～12時
場 埼玉東部消防組合宮代消防署
 代消防署
内 主に成人を対象とした心肺蘇生法など
対 埼玉東部消防組合管内(久喜市・加須市・幸手市・白岡市・杉戸町・宮代町)に在住・在勤・在学している中学生以上の方
定 30人(申込順)
 ※5人未満の場合は中止。
費 無料
申問 7月6日(木) 9時～7月30日(日) 17時に埼玉東部消防組合宮代消防署 34・0119

戦没者遺児による慰霊巡拝
 日本遺族会は、「戦没者遺児による慰霊友好親善事業」の参加者を募集しています。
 ※日程等の詳細はお問い合わせください。
費 10万円
申 埼玉東部遺族連合会 048・829・2025
問 日本遺族会事務局 03・3261・5521

年金受給者の皆様へ入会のすすめ
 受給者の福祉増進と会員相互の親睦を図るため、生きがいづくり、体力づくり等の各種サークル活動を行っています。
内 趣味の会はゴルフ、カラオケ、グラウンドゴルフ、親睦旅行、ボランティア活動、会員の集い、懇親会年2回を通じて会員相互の親睦を図るため幅広く活動を行っています。※会員

m1s
miyasiro internet station

宮代町インターネット放送局

デジカメ動画講座受講生募集

使い慣れたデジタルカメラで動画撮影をしてみませんか。静止画とは違った新鮮な感動が生まれるはず。3回の講座で、ストーリーの組み立て、動画の撮り方、撮影実技、編集まで一連の作業が学べます。受講後は、宮代町インターネット放送局の特派員となって、宮代町の魅力を Youtube で発信してみませんか。



日 7月15日、22日、29日全て土曜 9時30分～11時30分
場 進修館集会室 **定** 5名 **費** 無料
対 男女・年齢不問、3回受講できる方、宮代町インターネット放送局特派員に登録して下さる方
持 動画撮影機能のあるデジタルカメラ、筆記用具、ノートパソコン (OSはWindows7以降、Macは不可)
 ※パソコンに、動画編集ソフト ムービーメーカーがインストールされていること。
申問 7月12日(水)までに広報担当内線 207 宮代町インターネット放送局 HP <http://miyashiro-net.com>

交通規制のお知らせ
○杉戸夏まつり
▼古川橋～国道4号線方面及びその周辺
日 7月15日(土)、16日(日) 13時30分～21時30分
▼東武動物公園駅東口～古川橋
日 7月15日(土)、16日(日) 17時30分～21時30分
問 杉戸町商工会 32・3719

求人企業合同面接会
 採用担当者と直接話してみましよう。
日 7月21日(金) 13時～16時 受付12時～15時
場 大宮ソニックシティビル4階市民ホール
内 求人企業情報を来場者全員に配布します。参加企業名は、当協議会ウェブサイトに掲載(7月5004)

埼玉県県政サポーター募集 対 満16歳以上でインターネットのホームページの閲覧やEメールの利用が日本語でできる人(議員、首長、常勤の埼玉県職員は除く) **申問** 埼玉県聴広報課(048・830・2850)のホームページ(<http://www.pref.saitama.lg.jp/a0301/supporter/>)をご覧ください。

申し込み・問い合わせ：進修館33・3846 図書館34・9944 郷土資料館34・8882 はらっパーク宮代37・1982 くるる宮代32・1543 陽たまりサロン37・0145

子ども家庭相談 子育てひろば 32・6899
 日 毎週木曜 13時～16時
 場 子育てひろば(役場庁舎内) ※直接窓口へ
 内 子どもや家庭一般相談(宮島佐代子相談員)

無料相談

教育相談・いじめ相談 学校教育担当 34・1111 内線 423
 日 祝日を除く毎週月曜～金曜 9時～17時 内 幼児、児童、生徒、保護者の教育上の悩み相談、いじめや進路等の教育相談
 ※電話相談可。面接相談の場合は、担当窓口にお越しください。
 相談員 教育相談員・指導主事

乳幼児健全育成すくすく相談 子育てひろば 32・6899
 日 毎週水曜 9時～12時 場 子育てひろば(役場庁舎内) ※直接窓口へ
 内 乳幼児の育成相談(原嶋朋子相談員)

育児相談 子育てひろば 電話 32・6899 ファックス 34・1163
 げんきっ子 電話・ファックス 34・5891
 ▼子育てひろば(役場庁舎内) 日 毎週月曜 9時～12時 相談員 亀田玲子相談員
 ▼げんきっ子 日 祝日を除く毎週火曜・金曜 9時～12時 相談員 野々口真由美相談員
 内 育児相談等 ※電話、ファックスでの相談可

子どもの健康相談 保健センター 32・1122
 日 7月12日、19日、26日、8月2日 全て水曜 9時30分～11時30分
 場 保健センター 内 身長、体重測定、発育・発達・育児相談など ※電話相談可 持 母子健康手帳・バスタオル
 ▼母と子の交流の場として「ほっとサロン」も同時開催

栄養相談 保健センター 32・1122 ※予約制
 日 7月12日、19日、26日、8月2日 全て水曜
 ※詳しい時間は保健センターにお問い合わせください。
 場 保健センター 内 身長・体重測定、離乳食や幼児食の進め方、食事の困りごとなど

町民相談・法律相談 人権・男女共同参画担当 34・1111 内線 210
 日 7月10日(月) 10時～12時、13時～15時30分
 場 進修館和室・茶室 ※予約不要、町民相談のみ電話相談可(相談日のみ 内線 248) 内 家庭の問題(離婚、相続等)、子どもの問題(いじめ、不登校等)、金銭トラブル、その他
 相談員 町民相談員(人権擁護委員)、行政相談委員、弁護士

女性相談 人権・男女共同参画担当 34・1111 内線 210
 日 7月18日(火) 13時～16時 場 役場2階203会議室 ※面接相談は要予約、電話相談は予約不要(相談日のみ内線 506)
 内 女性の悩み一般相談(夫婦、家族、DV、人間関係、近隣、仕事、健康等) 相談員 女性のカウンセラー

人権相談 法務局越谷支局 048・966・1321
 日 祝日を除く毎週月曜 9時～12時、13時～16時 場 法務局越谷支局 内 人権問題や悩みごと等 相談員 人権擁護委員

県法律相談 県民相談総合センター 048・830・7830 ※要予約
 日 毎月第1、第3木曜 13時～16時 場 東部地域振興センター一県民相談室 内 法律相談 相談員 弁護士

消費生活相談 商工観光担当 34・1111 内線 265
 ▼宮代町 日 祝日を除く毎週月曜、水曜 10時～12時、13時～15時
 場 宮代町役場2階相談室
 ▼杉戸町 日 祝日を除く毎週火曜、木曜 10時～12時、13時～15時
 場 杉戸町役場本庁舎1階相談室(杉戸・宮代相互利用可)
 内 消費生活に関するトラブルの相談 相談員 消費生活相談員

心配ごと相談 社会福祉協議会 32・8199
 日 7月13日(木) 13時30分～15時30分
 ※電話相談可 場 社会福祉協議会1階相談室
 内 生活上の悩みごと 相談員 民生委員・児童委員

耐震・リフォーム無料相談窓口 都市計画担当内線 343 ※予約不要
 日 7月18日(火) 10時～12時 場 役場1階101・102会議室
 内 住宅の耐震診断、耐震改修工事、リフォーム等の相談
 相談員 町登録の耐震診断士、耐震改修工事店(耐震の会)
 持 建築確認許可時の書類 ※なくても可

遺言・相続無料相談会
 日 8月5日(土) 10時～16時
 場 大宮ソニックシティ 8階803、804会議室
 定 先着順
 費 無料
 申 7月28日(金) 16時までに関東信越税理士

出張法律相談会
 日 8月20日(日) 13時～30分
 場 吉川市民交流センター
 相談方法 面談相談(1組1時間) 要予約
 予約方法 総合相談センター1で電話予約
 相談内容 相続、遺言、登記、債務整理、成年後見、不動産の名義変更など
 費 無料
 問 埼玉司法書士会事務局 048・838・7472

国民年金保険料の免除・猶予制度があります

国民年金第1号の被保険者(自営業者、フリーターなど)は、毎月の保険料を納めていただく必要があります。所得が少ないなど、保険料を納めることが難しい場合は、未納のままにせず、「国民年金保険料免除・納付猶予制度」の手続きを行ってください。

免除制度とは
 所得が一定額以下の場合や失業した場合など、国民年金保険料を納めることが経済的に困難な場合は、申請して承認されると保険料の納付が免除になります。免除される額は、全額、4分の3、半額、4分の1の4種類があります。

猶予制度とは
 20歳から50歳未満の方で、所得が一定額以下の場合には、申請して承認されると保険料の納付が猶予されます。※免除・猶予は、過去2年分までさかのぼって申請できます。

手続きをするメリット
 免除された期間は、老後年金を受け取る際に2分の1が受け取れます(4分の3、半額、4分の1に該当した場合は、一部納付の保険料を納付していることが必要です)。

免除・猶予ともに、ケガや病気で障がいや死亡といった不慮の事態が発生した場合、障害年金や遺族年金の受給資格を確保することができます。※猶予された期間は、10年以内に納付しないと老後受け取る年金額に反映されません。

承認期間
 7月～翌年6月(申請は毎年必要です)
 ※全額の免除または猶予に承認された場合に限り、翌年度以降の申請が不要となる制度があります。

申請に必要なもの
 ・年金手帳または国民年金保険料納付案内書 ・印鑑
 ・失業したことを理由に申請する場合は、雇用保険受給資格者証または雇用保険被保険者離職票

保険料の追納
 承認を受けた期間から10年以内であれば、後から保険料を納めること(追納)ができます。追納した場合、その分の老齢基礎年金額は減額されません。※学生の方は学生納付特例制度をご利用ください。※その他、詳細はお問い合わせください。

問 春日部年金事務所048・737・7112
 国保年金担当内線317



夏の交通事故防止運動

運転者、歩行者一人ひとりが交通安全について考え、交通ルールの遵守と交通マナーの向上に取り組むことを通じて、交通事故防止の徹底を図ります。

①埼玉県重点
子供と高齢者の交通事故防止、歩行中・自転車乗車中の交通事故防止、飲酒運転の根絶及び路上寝込み等による交通事故防止

②宮代町重点
自転車利用者のマナーアップ

交通安全街頭キャンペーン
7月19日(水) 15時～
進修館前交差点(雨天時は東武動物公園駅改札口前コンコース)

生活安全担当内線 278

交通事故被害者のご家族の援護金

埼玉県交通安全対策協議会では、交通遺児等を対象に、援護一時金を給付しています。

給付対象の子ども

平成28年4月1日以降、交通遺児となった者。又は、交通事故により重い障害を負った保護者に養育されている県内在住の(遺児等)になった日現在18歳以下)者

給付額 子ども1人につき10万円(1回のみ)

※援護金は返還する必要はありません。

給付時期 平成29年11月又は平成30年5月

申請書類 各市町村、学校等で配付します。

提出期限 平成29年11月支給分・平成29年8月31日(木)まで

平成30年5月支給分・平成30年2月28日(水)まで

提出先 みずほ信託銀行株式会社浦和支店営業課へ郵送または持参

048・822・0191
埼玉県防犯・交通安全課
048・830・2958

事業主の皆様への経営・労務管理の相談窓口

中小企業・小規模事業主の皆様に対して、賃金・労働時間など経営・労務管理について、専門家がアドバイスします。

埼玉県最低賃金総合相談支援センター
0120・310・394

労使トラブル

労働委員会は、中立・公平な立場であつて、労働者と会社とのトラブル解決をお手伝いします。

埼玉県労働委員会事務局
048・830・6452



ママ・パパ教室

赤ちゃんを産み育てていくための準備や仲間作りの場として、ママ・パパ教室を開催します。3回目にはパパにも妊娠・出産育児を実感していただきます。

1回目 8月7日(月) 13時30分～16時
友達の輪を広げよう、もうすぐお母さん

2回目 8月24日(木) 10時～14時
妊娠中の食生活・調理実習、母と子の歯の健康

3回目 9月3日(日) 9時～12時
怖がらずにできるお

風呂実習、パパの妊婦体験、ワンポイント育児

4回目 9月15日(金) 13時30分～16時
お産の進み方、赤ちゃんへの贈り物『母乳』

保健センター
初産婦・配偶者
母子健康手帳、筆記用具 他

申請 各コースの初日1週間前までに、保健センター1122 ※土日祝日を除く

離乳食教室

7月20日(木) 13時15分～16時
保健センター
身長・体重測定、離乳食の進め方の講話、調理実習

対 4か月児健診を受けた方(生後10か月まで)
持 母子健康手帳・おんぶひも・三角巾・エプロン・筆記用具・バスタオル

申請 7月13日(木)までに保健センター32・1122に電話

臓器移植について

臓器移植とは、重い病気や事故などにより臓器の機能が低下し、善意による臓器の提供(移植)がなければ

成り立たない医療です。日本では臓器の提供が必要なおよそ13000人に対し移植を受けられる方は、年間およそ300人です。

一人ひとりが、臓器提供について考え、家族と話し合い、自分の臓器提供に関する意思を表示しておきましょう。詳細はホームページをご覧ください。

問 公益社団法人日本臓器移植ネットワークまで
03・5446・8800

がん患者の集い!

仲間に出会い、一人だけじゃないと思えることは大きな励みです。

7月28日(金) 13時～16時
杉戸町生涯学習センター集会室1・2

対 がん患者(がん全般) がん患者会シャローム専用携帯
090・4535・9198

東埼玉総合病院 第13回市民公開講座

7月15日(土) 13時40分開演、12時30分開場、13時20分から受付

場 進修館
内 第一部 医療講演会
演題1 国民病 高血圧症について

演者：福田良昭先生(循環器内科)

演題2 静脈瘤の本当のところ 予防と治療について
演者：白杉岳洋先生(血管外科)

第2部 健康測定、健康相談会 ※一部の検査は、先着順に整理券を配布します。

費 無料

※事前申込不要、直接会場へお越しください。

問 東埼玉総合病院地域医療推進部地域連携課
40・1318

平成29年度埼玉県介護職員雇用推進事業等に参加者募集

埼玉県では、介護の仕事に興味がある方に対して、研修の有無等に依り、研究の受講から県内介護事業所への就職までを幅広く支援しています。

支援事業 介護職員雇用推進事業、介護の仕事体験事業、潜在介護職員復職支援事業、高齢者等介護職就労支援事業

※詳しくは次のホームページを参照してください。
<http://www.kaigo-manabu.com/>

問 株式会社シグマスタッフ 大宮支店(受託事業者)
048・782・5173

ご存知ですか？中退共の退職金制度 中退共は中小企業で働く従業員のための国の退職金制度です。中退共の退職金制度なら…①国の掛け金制度を受けられます ②掛け金は全額非課税 ③外部積み立て型で管理が簡単！ 問 (独)勤労者退職金共済機構 中小企業退職金共済事業本部03・6907・1234

申し込み・問い合わせ：役場代表 34・1111
上下水道事務所 33・5554
保健センター 32・1122
子育てひろば 38・6264
げんきっ子 34・5891



■役場庁舎内
子育てひろば
場問 38・6264

- ▼積木教室
日 7月11日(火) 10時
30分〜11時30分
対 ①1・2歳児
持 靴下、帽子
- ▼1歳児教室
日 ①7月12日(水)
②7月26日(水)
10時30分〜11時
内 ①ふれあい遊び
②水遊びおもちゃを作ろう
- ▼2歳児教室
日 ①7月13日(木)
②7月27日(木)
10時30分〜11時30分
内 ①運動遊び
②水でつぼうを作ろう
- ▼リフレッシュ講座
ヨガ教室
日 7月14日(金) 10時
30分〜11時30分
講 笹川千江子氏
定 10名(託児あり)
申 7月6日(木) 9時
▼積木であそぼう 未就
学児親子
日 ①7月15日(土)
②8月8日(火) 10時
30分〜11時30分

おすすめさんとあそぼう

玉ノ井部屋のおすもうさんが2人来てくれますよ。おすもうをしたり、つなひきをしたりして楽しく過ごしましょう。おすもうさんと遊ぶまえに、12時から13時までランチ会をします。お弁当を持って子育てひろばに来てくださいね。

日 8月4日(金)14時〜15時
場問 子育てひろば38・6264

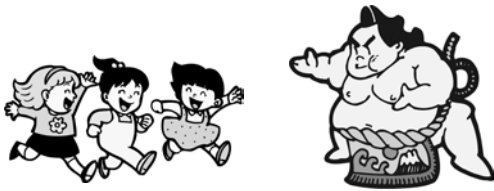

- 持 靴下、帽子
- ▼親子教室
日 ①7月16日(日) 10時30分
②8月6日(日) 10時30分
内 ①魚釣りをしよう
②水遊びおもちゃを作ろう
- ▼みんなであそぼう
日 ①7月18日(火)
②8月2日(水)
10時30分〜11時30分
場 ①子育てひろば
②スキップ広場
内 ①絵の具遊び
②プール遊び(帽子、水着、着替え、バスタオル、飲み物をご持参ください)
- ▼お誕生日会
日 7月19日(水) 11時
〜11時30分
持 お子さんの写真1枚(Lサイズ)
- 申 7月6日(木) 9時
▼ベビーマッサージ講座
日 7月21日(金) 10時
30分〜12時
講 竹内奈々恵氏
定 10組(初回の方優先)
費 3000円
持 バスタオル、飲み物
申 7月6日(木) 9時
▼工作教室
日 7月22日(土) 14時
〜15時
内 くるまを作つてあそぼう
- ▼親と子の絵本の日
日 7月24日(月) 11時
〜11時15分
▼子育てサロン赤ちゃんの日
日 8月1日(火) 10時
30分〜11時30分

■国納保育園内
げんきっ子
場問 34・5891

- ▼げんきっ子の日
日 7月12日(水) 14時
〜15時
内 パネルシアター
- ▼赤ちゃんげんきっ子の日
日 7月19日(水) 14時
〜15時
内 水遊びのおもちゃづくり
- ▼子育てワイワイくらぶ
日 7月21日(金) 10時
30分〜11時30分
内 ママになる日・パパになる日
- ▼げんきっ子プールの日
日 7月24日(月)、8月7日(月) 10時30分〜11時30分
持 水着または水遊び用オムツ、タオル、水筒
- ▼出前講座
日 7月27日(木) 10時
30分〜11時30分
場 宮代台南遊水池公園
内 しゃぼん玉遊び
- ▼リフレッシュ講座
日 7月26日(水)
内 ハワイアンリトミック
〜親子でフラを知ろう
- 講 異 くみこ氏(プアラニフラスター代表)
持 汗拭きタオル、水筒

動きやすい服装(裸足でやります)

■姫宮保育園内のびのびキッズルーム
場問 34・8393

- ▼よちよちげんきっ子の日
日 8月3日(木) 10時30分
〜11時30分
内 水遊びをしよう
持 タオル、着替え、水遊び用オムツ、水筒
- ▼キッズ広場
日 7月3日(月) 10時
〜11時
内 「夏の虫(かえる・せみ・くわがた)」を折り紙で折ろう
講 伊草繁子氏
- ▼食育広場
日 7月8日(土) 10時
30分〜11時15分
内 夏バテ対策レシピの紹介・お話・食育クイズ・試食があります
講 蓮見さやか氏(管理栄養士)
- ▼一緒にやってみよう(要予約)
日 7月18日(火) 10時
〜11時
内 「夏まつり」保育園のお友達と一緒におみこしを担ぎます
定 親子10組
申 7月11日(火) まで
▼ランチタイム(来園予約)
日 7月25日(火) 11時



- 30分〜12時30分
内 保育園給食の試食
定 親子5組
申 7月18日(火) まで
- ▼子育て広場
日 毎週金曜10時30分
〜11時30分
内 水で遊ぼう
○7月7日
○7月14日
○7月21日
内 身体測定・手形
○7月28日
内 水で遊ぼう
○7月28日
内 体を動かそう
※7日、21日の水で遊ぶうは10時30分〜11時15分となります。濡れても良い服装、タオル、着替えを持参してください
- ▼園庭開放
日 平日9時〜12時、13時〜16時、土曜10時〜11時
一時保育も行っていますのでご利用ください。

国納保育園園庭開放 対 0歳〜就学前の親子
日 7月11日、18日、25日、8月1日、8日全て火曜 10時〜11時30分
※雨天中止。内容はお問い合わせください。 問 げんきっ子34・5891

申し込み・問い合わせ：進修館33・3846 図書館34・9944 郷土資料館34・8882 はらっパーク宮代37・1982 ぐるの宮代32・1543 陽たまりサロン37・0145



親子料理教室

夏休みを利用して、親子で楽しく料理をしてみませんか？

日 8月9日(水) 9時30分～13時

場 保健センター
内 管理栄養士による食育のお話 調理実習(ラップdeごはん、ポテトサラダ、肉団子スープ、さわやかゼリー)

定 10組(先着順)

対 町内在住の小学生及び保護者

費 1人400円

持 エプロン、三角巾、タオル、筆記用具

申問 7月3日(月) 保健センター32・1122

に電話 宮代町食生活改善推進員協議会

委託先 宮代町食生活改善推進員協議会

日本工業大学
スチューデントラボ

▼第15回中学生科学教室
日 7月29日(土) 10時～15時

内 「電気の不思議」ワイヤレス通信の簡単工作と実験

※参加者には、7月24日

申し込み・問い合わせ：役場代表 34・1111
上下水道事務所 33・5554
保健センター 32・1122
子育てひろば 38・6264
げんきっ子 34・5891

定 10名(先着順)
対 宮代町・杉戸町・春日部市・幸手市在住の中学生
費 無料
申 7月20日(木) 必着
はがきに、お名前(ふりがな)、住所、電話番号、学校名、学年をご記入の上、スチューデントラボまでお申込みください。

▼第17回親子もぐら教室
日 8月5日(土) 午前10時～12時、午後13時～15時
内 ①ホバークラフトをつくらう②曲が変わるワイワイ電子オルゴール③天使のわたあめをつくらう④パーベキューの炭で電池をつくらう⑤ゴムてつぼうをつくらう
定 午前、午後各20組40名(先着順)
対 宮代町・杉戸町・幸手市在住の小学生と保護者
費 無料
申 7月20日(木) 必着
はがきに、参加希望内容(第1・第2希望)、午前・午後、お子様のお名前(ふりがな)と学年、保護者の氏名、住所、電話番号をご記入の上、スチューデントラボまでお申込みください。

※メールでの参加申し込みも可能です。STLAB@nitac.jp

(月)までに参加証を送ります。
問 スチューデントラボ 33・7594
〒345-8501
宮代町学園台4-1

昌平中学校
おもしろ実験教室
日 7月30日(日) ①10時～12時30分②12時30分～15時
場 昌平中学校(杉戸町) 親子で作ってみよう「ホバークラフト」
定 各90名
対 小学校4～6年生及びその保護者
費 無料
申 7月25日(火) までに、メール若しくはホームページより専用フォーマットを印刷し本校に郵送または持参してください。
問 同校教頭(名雲) 34・3381

夏休み親子下水道教室募集
日 7月25日(火) ①9時30分～12時②13時30分～16時
場 埼玉県中川水循環センター(三郷市番匠3-2-2)
内 水質実験の体験や下水道施設の見学等
定 各回とも40名(申込順)



対 小学校4年生から6年生までの児童とその保護者
費 無料
受付期間 7月3日(月)～7月14日(金)
申問 公益財団法人埼玉県下水道公社中川支社庶務担当 048・952・3351

天の川プロジェクト2017年☆星に願いを☆
今年で8年目を迎える杉戸宮代合同の七夕祭りのご案内です。ご家族、ご近所で仲良く七夕を楽しむサポートをします。今年も参加者に竹を配布しますので、自由に飾り付けをお楽しみください。
竹の配布 8月4日(金)
七夕飾り期間 8月5日(土)～7日(月)
七夕飾りを作るう会
7月9日(日)14時～16時
杉戸町宝生院にて

水辺の生きものと水質調べ！
生きものと水質の関係を調べるとおもしろいことがわかります。このイベントは、埼玉県水環境課の川ガキ養成事業の一つとしても実施します。
日 7月16日(日) 9時30分～11時
場 新しい村ステージ前
内 水辺の生きもの調査とパックテストによる水質調べ
対 小学生から高校生まで、誰でも参加できます。
持 虫除け、熱中症予防の飲み物、帽子等
申 事前申込不要
問 八木橋34・6581
主 山崎山こどもエコクラブ

プリム・レイ コンサート22
ハワイアンからジャズ、ポップスまで幅広いジャンルの曲から、今回は人気の高い思い出深い曲を選んでみました。アカハイ・フラの皆

さんの参加も予定しています。夏の午後のひとときをいっしょに楽しみましょう。
日 7月16日(日) 13時30分開場、14時開演
場 進修館小ホール
費 無料
問 山内32・6974

男の料理教室
日 7月8日(土) 9時～12時30分
場 姫宮北団地集会所
内 夏野菜を使ったスタミナ料理
①ゴーヤーのスタミナ炒め②なすと香味野菜の浅漬け③キャベツと豆のトマトスープ他
費 実費
持 エプロン、三角巾、筆記用具
申問 料理普及会(大山) 34・0814
主 宮代町食生活改善推進員協議会

パソコン初級講座
日 7月4日(火)、7月11日(月)、7月18日(日)、7月25日(日)
日(火)10時～12時
場 図書館研修室
内 文字入力、ワード初級、エクセル初級
講 パソコンクラブ
費 1500円(テキスト代、施設利用料)
申問 糸山34・5631

脳トレくらぶ “真夏”・・・うんざり?いやいや「いどん」でこそ、活力が湧きます。
日 7月6日・13日・20日全て木曜 15時～17時15分 場 川端公民館2階 内 簡単な計算、漢字、数独パズル、朗読、そしてゲーム 費 月1,000円 問 石川33・1873

申し込み・問い合わせ：進修館 33・3846 図書館 34・9944 郷土資料館 34・8882 はらっパーク宮代 37・1982 ぐるる宮代 32・1543 陽たまりサロ 37・0145

朗読劇「私たちと原爆」
忘れてはならない「あの日」
 1945年の広島・長崎の原爆、戦争の恐ろしさ、悲惨さ、平和の尊さを見つめ直し、世界の恒久平和を願う心を次世代に伝えるため、町内の小中学生の皆さんが臨場感溢れる朗読で当時の人々の気持ちを表現します。
日 7月29日(土)14時~15時30分
場 図書館ホール
問 人権・男女共同参画担当内線210
主 宮代町、「私たちと原爆」上演する会
【同時開催】
原爆写真展 ~ヒロシマ・ナガサキ~
期間 7月19日(水)~8月12日(土)
場 図書館ロビー

古典を読む会 あけまき
『源氏物語』 総角
 新しい巻に入ります。恋心の表現は積極的であるほうがいいのか、控え目がいいのか。二人の貴公子の行末が気になります。
日 7月21日(金)、28日(金)10時~12時
 ※英文で読む「源氏物語」
 The Cypres Pillar
日 7月10日(月)、24日(月)10時~12時
場 進修館2階
費 月1000円
問 石川 33・1873

第16回みやしろ篆刻同好会展
日 7月12日(水)~16日(日)10時~19時
 ※土日は18時まで
場 図書館展示ホール
問 小松 35・0863

彩の国埼玉りそな銀行第48回埼玉文学賞作品募集
募集作品 小説部門・詩部門・短歌部門・俳句部門
資格 県内在住、在勤者の場合は題材自由。県外者の場合は埼玉の事物、風土、人間、歴史等埼玉との関わりをテーマにします。

た作品であること。 ※詳しくはお問い合わせください。
締切 8月31日(消印有効)
宛先 〒331-8686 さいたま市北区吉野町2丁目2番3号 埼玉新聞社編集局文化文化部「埼玉文学賞」〇〇部
発表 10月下旬の本紙上
問 埼玉新聞社編集局文化文化部
 くらし部「埼玉文学賞」係
 048-653-9027

大学の開放授業講座の受講生募集
 21の大学がさまざまな分野の科目を開放し、一般の学生と一緒に学んでいただく機会を提供します。
期間 おおむね9月~2月
場 県内20大学、都内1大学
内 経済政策、政治学、社会福祉、語学など
対 55歳以上の県民
費 各科目10000円
程度
申 県ホームページの募集案内を確認の上、各大学へ直接申込
問 埼玉県高齢者福祉課
 048-830-3263

スキルアップ講習案内
▼PowerPoint 2010プレゼンテーションテクニック
日 9月2日(土)、9日(土)9時~16時
定 20人
対 Wordの基本操作ができる人
費 2000円(テキスト代別)
▼介護支援専門員試験準備講習

ガラスワークショップ
 フュージングをはじめよう！
 小学生のお子様から大人まで、楽しくガラスの小物をお作り頂けます。
 作品は電気炉にて焼成後、後日ご郵送又はお引き取りでのお渡しになります。(一週間後以降)
 夏休みの自由研究にどうぞ。
日 7月9日(日)、8月13日(日)、26日(土)10時30分~11時30分
7月23日(日)13時30分~14時30分
場 進修館集会室
内 ガラスプレート、箸置き、ネックレス、小皿
定 15名(要予約)
対 小学1年生以上(小学生は保護者同伴)
費 15000~30000円
申 リトルヒーターグラススタジオ(塚村)
 090-1119-0309
 glass@littleheater.com

さいたま緑のトラスト運動指導員養成研修参加者募集
日 8月26日(土)~11月26日(日)の期間で全7回
場 県内トラスト地及び、さいたま会館など
内 トラスト保全地や里山に関する講義、野外での自然観察、活動時の安全方法など。
定 30名(申込順)
対 研修終了後にボランティアスタッフ(※)として協会の活動に参加できる方※会員でない方は、併せて協会への入会手続が必要。
費 6000円(教材費、

日 9月16日(土)、23日(土)9時~16時
定 30人
対 介護支援専門員の受験予定者
費 2000円(テキスト代別)
申 8月1日~10日までに往復はがき又はインターネットで県立春日部高等技術専門学校
 048-737-3511
 〒344-0036 春日部市下増新田61-1
 ホームページ
<http://www.pref.saitama.lg.jp/soshiki/0809/>

宮代町少年少女スポーツフェスティバル参加者募集
日 7月30日(日)9時~ぐるる宮代
場 ぐるる宮代
内 子供向け：軽スポーツ、綱引き、フロアカーリング等
 ※町内スポーツ少年団の種目体験教室、団活動紹介パネル展示
 ※保護者向けのプログラムもあります
対 宮代町に居住する保育園生、幼稚園生等の幼児および小学生、および保護者
費 無料
持 運動のできる服装、上履き、水筒、お弁当等
問 宮代町スポーツ少年団(関根) 34・1328
主 宮代町スポーツ少年団



保険料を含む) ※非会員の方は別途年会費15000円
申 8月18日(金)までに電話で(公財)さいたま緑のトラスト協会
 048-824-3661

障がい者向け保養施設「埼玉県伊豆潮風館」(静岡県伊東市)
 詳細は埼玉県伊豆潮風館ホームページ(<http://a-chofukan.sakura.ne.jp/index.html>)をご覧ください。
申 埼玉県伊豆潮風館 0557-51-1504、ファックス 0557-51-3436



**太極拳の朝練とラジ
オ体操の会**

太極拳の朝練とラジオ体操
でコミュニケーションの輪
を広げてみませんか。幼児・
小学生から高齢者まで。ま
でご参加大歓迎です。

日 7月24日(月) 31日(月)
 (後半) 8月21日(月) 31日(木)

場 姫宮駅西口広場
 入門・初級 各太極拳
 6時15分～6時30分
 ラジオ体操第1・第2
 6時30分～6時45分

講 日本武術太極拳連盟
 公認指導員
 局 宮代町太極拳連盟事務
 (岡村) 34・8652

初心者空手道教室

日 7月16日、23日、30
 日 7月16日、23日、30
 日 7月16日、23日、30
 日 7月16日、23日、30

場 笠原小学校集会室
 対 4歳以上の男女
 費 無料
 申 当日まで可
 問 南埼玉空手道連盟担
 当 (吉田) 32・0146

**第44回日独同時交流
宮代プログラムテ
マデイスカッション
参加者募集**

スポーツ少年団では、毎
年、日独同時交流事業を
行っており、今年も、ド
イツの青少年たちが宮代
町を訪れます。ドイツの
青少年たちとのテーマデ
イスカッションへの参加
者を募集します。

日 7月27日(木) 13時
 場 ぐる宮代会議室
 内 ドイツの15歳～23歳の
 青少年11名とのデイスカ
 ションです。テーマ「私
 ちのできるフェアプレイ」
 周囲へのリスぺクト」

定 10名
 対 町内在住在学の高校
 生、大学生
 申 宮代町スポーツ少
 年団 関根まで電話又は
 ファックスで申し込み
 締切 7月9日(日) まで
 主 宮代町スポーツ少年団

社交ダンス講習会

日 7月1日、15日、22日、
 8月5日、19日、26日全
 て土曜13時～15時
 場 和戸公民館2階洋間
 対 初心者の方
 費 3回で2000円
 持 ダンスシューズ(初
 回体育用可)

場 和戸公民館2階洋間
 対 初心者の方
 費 3回で2000円
 持 ダンスシューズ(初
 回体育用可)

申し込み・問い合わせ：役場代表 34・1111
 上下水道事務所 33・5554
 保健センター 32・1122
 子育てひろば 38・6264
 げんきっ子 34・5891



公共施設
おすすめ
情報

図書館

申 34・9944
 ▼紙芝居と折り紙
 日 7月8日(土) 14時
 30分～16時
 場 研修室
 内 紙芝居「たなばたの
 おはなし」ほか
 折り紙「おすもうさん」
 ▼すいようえほんの会
 日 7月12日(水)、26日
 (水) 時間は1回目11
 時～11時15分、2回目
 11時30分～11時45分
 場 おはなしコーナー

申 当日まで可
 問 ソシアルダンス会員
 (岡本)
 090・2720・8776
 ▼広報みやしろ6月号
 お詫び
 「社交ダンス講習会」の
 電話番号に誤りがありま
 した。関係者の皆さんに
 は多大なご迷惑をおかけ
 し、大変申し訳ございま
 せんでした。

赤ちゃんから対象の
 えほんの会。※当日の内
 容は同じです。
 ▼親子で挑戦！調べ学習
 ワークショップ
 日 ①7月15日(土) ②
 7月22日(土)
 1～3年生…10時30分～12時
 4～6年生…14時～15時30分
 場 研修室
 内 夏休みの自由研究に
 も役立つ、調べるコツや
 テーマ探しを図書館で楽
 しく学んでみませんか。
 2回連続講座
 ①調べるテーマを考えよう！
 ②調べてまとめてみよう！
 定 各12組(先着順)
 対 町内小学生とその保護者
 持 筆記用具
 申 7月5日(水) 10時～
 ▼おはなし会
 日 ①7月15日(土) 14
 時30分～15時
 場 おはなしコーナー
 内 ①「ネコの家にいつ
 た女の子」腰折れずぬめ」
 ▼ヴァイオリン名演奏を
 満喫する会
 音楽配信サイト「ナクソス・
 ミュージック・ライブラリ
 」からお届けします。
 ※生演奏ではありません。
 日 7月16日(日) 14時
 15時40分
 場 ホール
 内 第4回「アルテュ
 ル・グリユミオー」

▼夏休み親子で楽しむお
 はなしと映画の会
 日 7月22日(土) 14時
 30分～15時30分
 場 ホール
 内 おはなし「まぬけな
 トツケビ」ほか
 パネルシアター「ふくろ
 うのそめものや」
 映画「幽霊屋敷でケーキ
 はいかが？」
 ▼夏休み子ども映画会
 日 7月23日(日) 14時
 14時40分
 場 ホール
 内 「金色のクジラ」「子
 うのエルマー」
 ▼ベビーマッサージ&
 かちゃんえほんの会
 わらべうたや絵本、ベビ
 マッサージを通して、赤
 ちゃんと楽しく触れあいま
 す。
 日 7月20日(木) 11時
 12時
 場 おはなしコーナー
 講 成田愛子氏
 定 10組(先着順)
 対 生後4か月以上の乳
 幼児とその保護者
 費 オイル代500円
 (希望者のみ)
 持 バスタオル1枚、水
 分補給できるもの、着替
 え、替え用オムツ
 申 7月7日(金) 10時～
 当日
 定員後はキャンセル待ち

▼夏休み子ども平和映画会
 日 8月3日(木) 14時
 14時30分
 場 ホール
 内 「ながさぎの子うま」
 ▼夏休み科学あそび教室
 日 8月4日(金) 14時
 30分～16時30分
 場 研修室
 内 「酸とアルカリであ
 そぼう」おふろのシユワ
 ちゃんをつくらう」「紫
 イモの粉を使つた色の変
 わるホットケーキを焼い
 て一口ずつ試食、お湯や
 水に入れると発砲する入
 浴剤をつくりまます。

持 筆記用具、汚れてもい
 いタオル、割りばし、水筒
 申 7月21日(金) 10時
 11時
 日 7月26日(水) 10時
 ▼童話と絵本の会
 年齢にあわせた絵本の読
 み聞かせをします。
 日 8月5日(土)
 (2・3歳～の部)
 14時30分～14時50分
 (4歳～小学生の部)
 15時～15時30分
 場 おはなしコーナー

図書館 ライブラリーシアター 日 7月14日(金) 14時～15時50分 場 ホール
 内 「僕の大事なコレクション」ある日ジョナサンは祖父の恩人を探すためウクライナへ旅立つ。それは、とてつも
 なく難解な「探しもの」の旅だった・・・。(2005年アメリカ映画・字幕) 問 図書館 34・9944

■はらっパーク宮代
申問 37・1982

*天候による開催判断は、当日9時までにホームページにアップします。ご確認ください。
http://www.nem-shiteikanni.jp/shisetsu/halappark/

▼夏休み自由研究・竹とんぼ教室(要予約)

日 7月29日(土) 10時
12時(雨天中止・小雨決行)
場 多目的広場
内 竹とんぼの作り方、飛ばし方を学ぼう!

定 20名
費 300円
申 7月21日(金) 12時
まで

▼夏休み自由研究・ペットボトルロケット教室(要予約)

日 7月29日(土) 13時
15時30分(雨天中止・小雨決行)
場 多目的広場
内 ペットボトルで作るロケットの作り方、飛ばす仕組みをわかりやすく教えます。自分の作ったロケットを広いグラウンドで飛ばそう!

定 20名
費 600円
持 1.5ℓのくびれない炭酸飲料のペットボトル

(キャップ付)2本、はさみ、カッター、油性ペン、タオル、帽子、水分
申 7月21日(金) 12時
まで

※竹とんぼ・ペットボトルロケット両方参加される方は100円引き、更にドリンクサービス!

■笠原小学校内 陽だまりサロン

▼はじめての共想法
写真を使った認知症予防の「共想法」の体験ができます。

日 7月10日(月) 13時
30分~14時30分
申 必要

▼シメノさんの布ぞうり作り

日 7月12日(水) 10時
15時
講 高橋シメノ氏
定 10名(申込順)

▼タエさんのちくちくたいむ第4回(全5回)
クリスマスミニキルトを毎月1枚ずつ作っていきます。1回ごとの参加もできます。
日 7月15日(土) 10時

30分~15時
定 10名(申込順)
費 1回400円(材料費)

▼一緒に歌いましょう
大正琴の音色に合わせて童謡、唱歌、歌謡曲まで、いろいろな歌をみんなで歌いましょう。
日 7月18日(火) 14時
15時

演奏 宮代悠の会

▼リコーダーを吹きましょう
日 7月22日(土) 13時
30分~14時30分
持 ソプラノまたはアルトリコーダー

▼ぬりえの日

ゆつたりとした気分好きな色を塗ってみませんか。脳を活性化したり、自律神経を整えたりする

効果があるそうです。
日 毎週月曜13時30分~
持 ぬりえ、色鉛筆など(こちらでも用意があります)

▼いきいきの日
日 毎週火曜10時30分~11時30分
第1・2・4週目は健康体操、第3週目はヨガ
持 健康体操はうわばき

▼囲碁・将棋の日

椅子に座ってできます。
日 毎週水曜10時~12時
※7月12日(水)はお休みです

▼さをり織り体験・実習の日(要申込)

日 毎週木・金曜10時
30分~15時
内 さき織りマット
持 700円(縦糸代) 綿生地(応相談)

■進修館 申問 33・3846

▼だれでも参加ライブ
出演者大募集!
日 10月15日(日) 12時
16時予定
場 スキップ広場(雨天時ロビー)
内 1組持ち時間15分間の演奏

定 12組程度

対 老若男女問わず・ジャンル不問
費 1組500円
申 7月1日(土) ~

▼クリスマス子ども合唱参加者募集!

12月23日の「クリスマスオルガンコンサート」にて合唱出演したい方を募集します。おなじみのクリスマスソングを3~4曲練習します。元気いっぱい歌ってみませんか?
日 練習日..8月5日、9月9日、10月7日、11月11日、12月9日全て土曜10時~12時※8月5日のみ15時~17時
場 コンサート..12月23日
講 食堂または研修室 田村由貴氏(ソプラノ歌手)

定 先着30名
対 小中学生※全日程の練習日に参加できない方もコンサートにご出演いただけます。

持 水筒(お水またはお茶)、筆記用具 ※楽譜は進修館でご用意します。
申 7月1日(土) ~7月31日(月) 窓口または電話

▼夜ヨガ教室「夏のナイトヨガ」参加者募集

体の内部から動かしてデトックス
「水曜コース」
日 7月19日、26日、8月2日、9日、16日(全5回) 19時30分~20時30分
講 中野昌子氏(ヨガインストラクター)

「金曜コース」

日 7月14日、21日、28日、8月4日、11日(全5回) 19時30分~20時30分
講 相澤香織氏(米国クリバルセンター公認ヨガ教師)

場 小ホール
定 25名
対 老若男女問わず
持 2500円(全5回分) ヨガマットまたは大き目のバスタオル、動きやすい服装
申 7月1日(土) ~ 窓口または電話

夏休み特別企画!
子どもさをり織り体験
いろいろな糸でコースターを織ります。
日 7月24日(月)、28日(金)、31日(月)、8月4日(金)、7日(月)、18日(金)、21日(月) 10時30分~15時(予約優先)
内 コースターを2枚作ります
対 中学生まで 費 無料
問 陽だまりサロン37・0145



レッツ情報スタディ「スマートフォン講座」 日 8月19日(土)10時~11時30分、13時~14時30分
場 日本工業大学情報工学棟2階演習室 講 日本工業大学辻村研究室の学生 定 各回5名 費 100円
持 筆記用具、スマートフォン※iPhoneは除きます。 申問 7月1日(土)~進修館窓口または電話33・3846

申し込み・問い合わせ: 進修館33・3846 図書館34・9944 郷土資料館34・8882 はらっパーク宮代37・1982 ぐる宮代32・1543 陽だまりサロン37・0145

●卓球スクール 火曜コース 8月15日、29日 木曜コース 8月17日、31日	●初級クラス ラリーが上手く続かない方 9時20分～10時50分 ●中級クラス 基本ラリーが50本以上続く方 11時～12時30分 ●上級クラス 19時～20時	●バスケケットボールスクール 履き、バスタオル、飲み物 8月2日、9日、16日、23日、30日全て水曜	●初心者クラス 17時20分～18時10分 ●中級クラス 18時20分～19時20分 ●上級クラス 19時30分～20時50分	●夏休み短期体操教室 小学生から一般 中嶋雅夫氏 8月1日、8日、22日 8月3日、10日、24日全て水曜	●ひざ痛体操教室 履き、バスタオル、飲み物 8月2日、9日、23日、30日全て水曜10時～11時30分	●腰痛体操教室 履き、バスタオル、飲み物 8月4日、18日、25日 8月10日～11時30分	●バスケットボールスクール 履き、バスタオル、飲み物 8月2日、9日、16日、23日、30日全て水曜	●初心者クラス 17時20分～18時10分 ●中級クラス 18時20分～19時20分 ●上級クラス 19時30分～20時50分	●夏休み短期体操教室 小学生から一般 中嶋雅夫氏 8月1日、8日、22日 8月3日、10日、24日全て水曜	●ひざ痛体操教室 履き、バスタオル、飲み物 8月2日、9日、23日、30日全て水曜10時～11時30分	●腰痛体操教室 履き、バスタオル、飲み物 8月4日、18日、25日 8月10日～11時30分
--	--	--	---	--	--	--	---	---	--	--	--

●バスケットボールスクール 履き、バスタオル、飲み物 8月2日、9日、16日、23日、30日全て水曜	●初心者クラス 17時20分～18時10分 ●中級クラス 18時20分～19時20分 ●上級クラス 19時30分～20時50分	●夏休み短期体操教室 小学生から一般 中嶋雅夫氏 8月1日、8日、22日 8月3日、10日、24日全て水曜	●ひざ痛体操教室 履き、バスタオル、飲み物 8月2日、9日、23日、30日全て水曜10時～11時30分	●腰痛体操教室 履き、バスタオル、飲み物 8月4日、18日、25日 8月10日～11時30分
---	---	--	--	--

申し込み・問い合わせ：進修館33・3846 図書館34・9944 郷土資料館34・8882 はらっパーク宮代37・1982 ぐる宮代32・1543 陽だまりサロン37・0145

新しい村

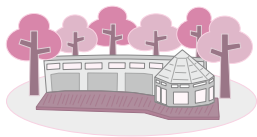

問 森の市場36・3955
営業時間 9時30分～17時
7月の定休日：3日、10日、24日

7月の定例イベント

- 8日(土) 生産者土曜日
- 25日(火) 西口サービスデー
(かき氷50円引き)
- ※第2・第4土日はお米特売日

<たんざくに願いをこめて笹に飾ろう！>

願いごとをお星様に届けよう！

日 7月1日(土)～7日(金)

<村の夏祭り>

森の市場にて、ゲームあり、美味しい食べ物あり、コンサートあり、盆踊りあり(雨天中止)の楽しい催しがあります。

日 7月23日(日)

営業時間延長 9時30分～19時30分

・ぽればれオカリナコンサート

12時30分～14時(天候状況判断)

優しいオカリナの人気の曲を奏でます。

<ポイント3倍デー>

日 7月15日(土)～17日(月)

内 3日間限定ポイント3倍プレゼント



農の家 イベント情報

申問 48・6560

電話または新しい村ホームページ応募フォームよりお申し込みください！

美人を作るスープ塾

今回は『夏の黄をぎゅっ。夏の緑をぎゅっ。』。フレッシュな宮代産とうもろこしで、ひんやり冷たい黄ときゅうり、ピーマン、枝豆など夏の緑の温かいスープの2種類を作ります。

日 7月27日(木) 10時～12時

場 村の集会所 費 2,000円

定 12名(最小催行人数5名)※先着順

絵本であそぼう

日 8月3日(木) 10時～12時

場 村の集会所

内 絵本の読み聞かせ、ブルーベリーの摘みとり、ブルーベリー蒸しパン作り

定 20名 対 小学生以下(幼児は保護者同伴)

費 800円 持 エプロン、バンダナ

ブルーベリー摘みとり体験

新しい村で育った甘～いブルーベリーの摘み取り体験。摘みたてブルーベリーの味は絶品です。なくなり次第終了となるので、お早めに。

日 7月22日(土)～8月20日(日)

9時30分～12時(最終受付11時30分)

※月曜休園・雨天中止

場 新しい村ブルーベリー園

費 <60分食べ放題プラン> 大人1,200円(中学生以上)、子ども700円、3歳以下無料

<持ち帰りプラン> 100グラム200円

摘み取った分を計量

※園内で食べることはできません。

申 不要(10名様以上の場合はご連絡ください)

畑で暗カツ～ブルーベリー摘み～

野菜の収穫体験や、野菜やハーブを使ったものづくり体験などを通じて、男女の出会いを応援しています。今回は、新しい村で育ったブルーベリーを摘み取り、簡単なお食事を作ります！うれしいお土産つきです♪

申 7月16日(日) 17時まで

※詳細は新しい村ホームページまで。

宮代町文化協会

宮代町文化協会は、昭和54年、公民館利用団体を母体として設立されました。今年で39回を数える町民文化祭の企画から運営までを行っています。現在加盟団体は16団体。音楽、絵画、書道など様々な団体が所属しています。



▲昨年の町民文化祭の様子

加盟団体紹介 興味のある活動を見つけて、ぜひご参加ください。

* 宮代町民俗舞踊連盟

▼各地に伝わる民謡おどり、お座敷唄、盆踊り、よさこいソーランなど、楽しくおどりましょう!!

団体	日時	場所	問合せ
紅の会	第1、第3金曜15時～	百間公民館	乙幡 35・2253
仲よし会	毎週木曜12時30分～	川端公民館	荒川 33・0926
ソーラン 美舌会	毎週土曜10時30分～	和戸公民館	竹内 34・0888
曙会	毎週土曜9時～	和戸公民館	長野 34・0670
げんき会	毎週金曜13時～	姫宮北団地 集会所	大山 34・0814
沖縄エイサー 倶楽部	第2、第4金曜9時～	和戸公民館	長谷川 34・6058
五月会	第2、第4水曜15時～	和戸公民館	有澤 33・0950

* みやしる水墨会

▼墨と水を使い、濃淡、ぼかし、かすれなどで、墨の五彩を引き出し、色彩に優る表現をしようとするものです。会の活動として、月2回の勉強会、春の作品展、古利根川流灯まつりの大型絵の作成、町民文化祭への出展等を行っています。興味のある方、入会をお待ちしております。

日 毎月第2、第4金曜 13時30分～15時30分

場 図書館研修室

講 大場永芳氏(NHK講師)

問 松岡 34・1782

* 宮代町民謡連盟

▼民謡は、心のふる里 祝唄 作業唄 心の広い民謡は、山にも、海にも、唄いきれないほど、たくさん良い曲があります。古くから唄い継がれた、ふる里の民謡を、後世に伝えたく、皆で唄ってみませんか。お待ちしております。

活動内容 定期発表会、文化祭、近隣の民謡会賛助出演。地区敬老会参加。一部の会員の方は施設ボランティア。

加入団体 幸恵会、内田会、清節会、柳月会、天水会、秀英会
問 民謡連盟代表(内田) 34・6599

* みやしる朗読の会

▼物語や随筆など、声を出して本を読む「朗読の世界」を楽しんでいます。文化祭や図書館での朗読会の他、有志による活動として「広報みやしろ」の録音や、福祉医療センター六花3階での「昔話と歌の会」を行っています。いつでも見学できます。会員募集中です。

日 毎月第2木曜 10時～12時

場 る～ばん MIYASHIRO 他

講 坂井清成氏(音声表現学苑)

費 月1,500円

問 富澤 34・1383

* 宮代町新日舞連盟

▼日々の稽古の成果を地元宮代で、「一年に一度ささやかな発表会をしたいね!」という思いで発足しました。ひとつの会では出来ない事も、九会派になり、とても心つよく楽しい連盟になりました。今年度は、5月21日、進修館大ホールにて、「彩の会」をにぎやかに開催させていただきました。沢山の応援いただきありがとうございました。来年度に向けての何よりの励みと感謝いたします。今後は、町民まつり、町民文化祭に参加いたします。踊り大好きな方、是非とも一緒に活動してみませんか? (お一人でもOKです)

問 青柳 32・2724

* グリーンフルトネーズ

▼現在のメンバーは13名、週1回、宮代台集会所で器楽演奏の練習をしている地域バンドです。昨年は15回の演奏活動を行いました。老人施設の出前コンサートを年9回、町の各種行事など音楽を通じたボランティア活動を行っています。演奏曲は童謡からジャズ等、幅広いジャンルの音楽を楽しんでいます。“音と人の和と輪”を求め続けて35年目を迎えました。これからもシルバーサウンズの音感を楽しみながら、地域文化の向上と今秋の35周年コンサートを目指していきます。

募集 ピアノ、ギター

日 毎週月曜 13時～16時

問 佐々木 33・3745 山田 34・3552

第39回 町民文化祭

日 11月3日(金・祝)～6日(月)

場 進修館

文化公演会

木のぬくもり～木管五重奏の温かな音色に癒される～

演者 アミューズ・クインテット

日 平成30年2月4日(日)14時開演(予定)

場 進修館大ホール

※詳細については、別途お知らせします。

* 宮代町カラオケ愛好会

▼歌は心のふるさと、歌で広めましょう人の和を。皆さん仲間になってみませんか。主な行事として、6月に進修館大ホールで発表会「歌の祭典」。10月と2月に親睦カラオケの集い、11月に町民文化祭参加。その他、近隣市町との親善交流を実施しております。

年会費 5,000円 (本部納入)

問 代表 千葉 34・7496

川端支部	長嶺	34・7349
桃山台支部	今岡	32・1704
和戸支部	長野	34・0670
新道支部	八木橋	32・0951
本田支部	黒崎	090・9953・9799

* ギターラみやしろ

▼懐かしい歌声喫茶。ギター・マンドリンの演奏による歌声コンサートをしています。唱歌・懐メロなどを主に、介護施設・敬老会・サロンなどを訪問しています。11月の文化祭でも歌声コンサートを開催。来年からは春にも開催する予定です。みなさんで一緒に歌いましょう。

日 毎週水曜 9時～12時

場 和戸公民館

問 川端 34・2137

* 宮代邦楽の会

▼宮代邦楽の会は20年以上、続いている伝統のある会で、文化、芸術に寄与してきました。当会は、謡曲(観世流)、琴、三弦、長唄の二グループで形成しています。謡曲については、邦楽の会では毎月2回和戸公民館で、謡曲クラブは毎月2回進修館でおけいこをしています。琴、三弦、長唄は横井先生宅でおけいこをしています。

問 謡曲 木村 34・4119、階戸 32・4005

琴、三弦、長唄 横井 35・2305

* 宮代コールフロー女声合唱団

▼創立は、昭和45年。歴史は、だいぶ長くなりましたが指導者は勿論、創立当時のメンバーも元気で、合唱を楽しんでいます。今年も、県合唱祭、文化祭、磯部ファミリーと、大きなステージがありますので、毎週の練習をしっかりとしていきたいと思えます。

日 毎週木曜(月4回) 10時～12時

場 百間公民館1階 問 岩崎 32・0929

* 彩雅会

▼貴方の心の中に眠っていませんか？貴方の芸術。誰が何と言おうと世界に一つだけの絵を先生指導のもとに描いてみませんか。貴方はもうゴッホです。好きこそ趣味のはじめなり。

日 毎週水曜(月4回) 9時～12時

場 和戸公民館

講 岡本哲夫氏

費 月1,000円 ※年会費2,000円

問 松尾 34・2954、高畑 33・0860

* 俳句連盟

<宮代俳句を楽しむ会>

▼俳句結社「野火」にあつて長年、宮代町の俳句の育成指導にあられた故小川斗夢氏の流れを汲む8つの句会が、月例会を中心に活発な句作活動を楽しんでおります。興味のある方はお気軽にご連絡下さい。

問 鈴木 34・5995、清水 33・0515

<あをね句会>

▼感動を17文字に詠む俳句。少人数で家庭的な雰囲気の中で勉強しております。

問 鈴木 32・3991

* 華道連盟

▼日本の伝統文化の一つである「いけばな」を始めてみませんか？お花は、そこに存在するだけで見る人の心を和ませてくれます。嬉しい時、悲しい時、いつも気持ちを癒してくれます。現在、華道連盟は五団体で活動しています。進修館大ホール前に作品を展示したり、町民文化祭で発表しています。興味のある方は、下記流派代表までお問い合わせ下さい。

問 古流 川邊 32・2094 草月流 佐野 34・9727

池坊 島村 34・9319 松風花道会 佐藤 34・0231

龍生派 前園 35・2228

* 宮代町詩吟連盟

▼「声を出すと元気が出る」と言われるように、年を重ねると声が出にくくなります。お腹の底から大声でうたってみませんか。春眠暁を覚えず。この漢詩に節をつけてうたったり、山のあなたの空遠く、カールブッセの詩もひえつき節の民謡と漢詩を織り交ぜてうたいます。年2回発表会を行っており、11月の町民文化祭では、11月3日小ホールで開催します。ぜひ聞きに来て下さい。

問 杉の子晃学会 関口 33・3598

一秀会 笠原 34・6859

吟道館流 明木 34・9543、伊藤 34・8501、

佐藤 32・3971

* 人形げき団みやしろ

▼子供達の笑顔と歓声に励まされて、人形劇の公演活動を行っています。日々、練習・勉強を重ね、互いに演技力の向上に努めています。町立図書館・進修館・保育園等で人形劇や紙芝居の公演を、他に紙芝居や歌で老人施設の慰問活動も行っています。

日 毎週火曜 10時～

場 町立図書館

問 吉松 33・5017

* 宮代書道倶楽部

▼「筆文字」の多様な表現を楽しんでいます。春は、町の図書館で「みんなで楽しむ書道展」を開催し、秋は、町の文化祭に出品しています。お気軽に、書を始めてみませんか。お待ちしております。

日 毎週木曜 9時～12時

場 和戸公民館1階和室

問 高橋 32・7631

月刊みやしろ

宮代DAIWAクラブ ソフトボール関東クラブ大会出場

▼4月2日、30日、ソフトボール関東クラブ男子大会埼玉県予選会が本庄市で開催され、宮代町を代表して「宮代 DAIWA クラブ」が出場し、見事4回目の優勝を果たしました。

▼6月3日、4日には、山梨県で開催された関東大会に埼玉県代表として出場しましたが、惜しくも1回戦で敗退となりました。メンバーからは「リベンジに向けて練習に励みます。」と力強いコメントをいただきました。

✎ 総務課



旧加藤家住宅で五月人形を展示

▼4月19日から6月7日まで、郷土資料館旧加藤家住宅で五月人形を飾りました。

▼この展示は毎年、男の子の成長を願う端午の節句の時期に行っています。上段には兜、中段には扇子や太鼓、陣笠、下段には柏餅、笹団子と男の子の節句ならではの品々が並べられました。ある見学者は「古民家に五月人形を飾ると風情がありますね」と答えてくれました。

✎ 教育推進課



全国農業会議所会長賞を受賞

▼5月29日、平成29年度全国農業委員会会長大会が、文京シビックホール（東京都文京区）で開催され、宮代町農業委員会における耕作放棄地発生防止・解消活動が、全国農業会議所会長賞を受賞しました。

▼宮代町農業委員会が平成15年度から取り組む遊休農地解消活動と、解消活動により再生した農地を新規就農者等の担い手の新たな



圃場として引き継ぐ取組みが、耕作放棄地解消に貢献したと認められ、表彰されました。

✎ 産業観光課

力士交流会が開催されました

▼6月7日、みやしろ保育園で福祉医療センター六花主催の「力士交流会」が行われました。この交流会は、六花の施設利用者を元気づけようと企画されたもので、保育園の園児も集まり、利用者と園児を合わせて100人を超える交流会となりました。

▼この日は、東関部屋の華王錦(かおうにしき)さんと富士寿(ふじひさし)さんが交流会に来られ、浴衣姿の大きな力士が登場すると、会場は歓声に包まれました。「ちびっこ相撲」では、初めて見る力士に驚きながらも向かっていく園児たちに大きな声援が送られていました。「綱引き」では、「はっけよい、のこった」のかけ声とともに綱が引かれると、会場の熱も最高潮。力を合わせて引く園児たちに、力士の二人もつつい本気に…。「四股踏み体験」や力士による「ぶつかり稽古」なども行われ、利用者の笑顔、園児の笑い声が絶えない心温まる交流会となりました。

✎ 総務課



町内小学校陸上大会が 開催されました

▼5月31日、ぐるる宮代にて町内小学校陸上大会が開催されました。

▼天候にも恵まれ、町内4つの小学校の代表児童が「100m走」「ボール投げ」「走り幅跳び」など7種目の競技に参加し、入賞目指して、日頃の練習の成果を存分に発揮しました。当日は、競技だけでなく、選手を応援する声援にも熱が高まり、「がんばれー」の声に押され選手も普段以上の力が出せたのではないのでしょうか。

▼一方、競技結果を学校で待つ児童には、校内放送で速報が流され、こちらでも歓声を上げみんなの健闘を喜んでいました。 ④ 総務課



目指せ「ホールインワン！」 グラウンドゴルフ大会

▼5月24日、宮代町グラウンドゴルフ協会の運営により「第24回町民グラウンドゴルフ大会」がはらっパーク宮代で盛大に開催されました。

▼この日の天気は、曇り空でしたが、雨の心配もなく、ときおり心地良い風が吹くなど、絶好のグラウンドゴルフ日和となり、180名以上の方がエントリーし、楽しみました。元気にスポーツを楽しむ皆さんは、とても生き生きとしていて、ここぞとばかりに日々鍛錬された腕前を競い合いました。 ④ 健康介護課



カインド・ナーサリー本田園が オープンしました

▼今年4月、小規模保育施設「カインド・ナーサリー本田園」が本田地区に開園しました。0～2歳児の子どもたち(定員19人)がひとつの保育室で一緒に一日過ごしています。

▼園庭はありませんが、天気の良い日には近くの公園にお散歩に出かけます。夏場は施設前にプールを出して水遊びをする予定です。先生もおともだちもいつもそばにいる、そんなおうちにいるような雰囲気保育が行われています。 ④ 福祉課



町民親睦ゲートボール大会が 開催されました

▼5月9日、町民親睦ゲートボール大会がコミュニティ広場で開催されました。

▼高齢者の健康づくりを目的に開催されているこの大会は、今回で33回目を迎えました。この日、85歳以上の方に贈られる功労賞を受賞された方は4名。この中で最高年齢者は、なんと95歳の方でした。皆さん、とてもはつらつとしていて、元気いっぱい競技を楽しみながら上位入賞を目指して、日々の練習で磨き上げた腕前を競い合いました。 ④ 健康介護課



納期限 7月31日

固定資産税・都市計画税 2期分
国民健康保険税 1期分
後期高齢者医療保険料 1期分

漏水修理当番 7月

問 上下水道事務所 33・5554
(休日夜間は宮東配水場 32・0460)

7/ 1	上原工業所	33・2737
7/ 2～ 8	蛭間水道設備	32・2407
7/ 9～ 15	小河原設備	33・0391
7/16～ 22	岩崎設備	35・0088
7/23～ 29	高田工業所	32・8800
7/30～ 31	優輝設備	33・5508

※修理は原則、有償となります。



蛇口やトイレ、配管の漏水などを定期的に確認し、宅地内漏水の早めの発見、修理をお願いします。

【漏水チェック方法】宅地内の蛇口等を閉め、水道を使用していない状態で水道メーターのパイロット(銀色のコマ)を見ます。パイロットが静止している場合は正常ですが、回転している場合は漏水の疑いがあります。

日ごろの備えに心がけてください

災害が発生した場合、水道が断水する可能性があります。人が生きていくためには、1日3リットルの飲料水が必要と言われていて、各ご家庭でも家族の人数の3日分を目安に飲料水を備蓄しましょう。(1人当たり9リットル)

【備蓄の方法】水道水をきれいに洗浄したペットボトル容器の口元までしっかり詰めて密封し、直射日光を避けて涼しいところで保管してください。水は3日間程度で交換し、古くなった水は洗濯、トイレ、植物への水やりなどに再利用しましょう。

防災行政無線の内容を確認できます！

問 フリーダイヤル 0120・384602

防災行政無線が聞き取りにくい場合、フリーダイヤルで内容確認ができます。回線は5回線ありますが、混雑時には少し待ってからご確認ください。

火災救急統計速報 平成 29 年 5 月

■ 火災件数	1 (8)	建物火災	1 (3)
		車両火災	0 (0)
		その他の火災	0 (5)
■ 救急件数	112 (606)	急病	78 (433)
		交通事故	7 (42)
		その他	27 (131)

※ () 内は平成 29 年 1 月からの累計

▼埼玉東部消防組合 宮代消防署 34・0119

中島出張所 32・4545

▼火災情報ガイド 21・9999

【火災・救急・救助の通報は 119 番】

第34回 宮代町民まつり

日 8月19日(土)、20日(日) 場 進修館周辺

流し踊り仮装コンテスト参加者大募集！

流し踊り仮装コンテストを開催します！あなたも仮装して流し踊りを一緒に踊りませんか？参加はグループでも個人でも OK です！

●募集部門

- ・ちびっこの部 小学生以下の団体または個人
 - ・一般の部 中学生以上の団体または個人
- ※個人参加の場合は、一般の部参加者の列で踊っていただきます。

●応募条件

「流し踊り用の着物」以外であれば、コスプレ・民俗衣装等なんでも OK ！

●結果発表 流し踊り閉会式にて

●申込期限 8月10日(木)17時まで

●申込方法

町民まつり実行委員会事務局(下記問い合わせ先)に、以下の①～④をお伝えください。

- ① ちびっこの部・一般の部の別
- ② 代表者連絡先
- ③ 参加人数
- ④ 衣装のテーマ



講習会を開催します！

【流し踊り】

踊れなくっちゃ楽しさ半減！いっしょに踊って楽しさ倍増！

日時 7月11日(火)13時～15時 進修館大ホール

8月 2日(水)19時～21時 進修館大ホール

内容 宮代音頭、東京音頭、彩の国小唄

【よさこいソーラン】

よさこいソーランを踊ろう！幼児から年配者まで参加OKです！

日時 7月25日(火)13時～15時 進修館大ホール

内容 南中ソーラン、よさこいソーラン宮代

費用 無料

申込 不要 ※直接会場へ

問合せ 地域振興担当 34・1111
内線 281・282

主催 宮代町民まつり実行委員会
宮代町



●埼玉県救急医療情報センター

緊急に医療機関の受診が必要なときに、診療のできる病院を24時間体制でお知らせしています。【電話】048・824・4199 (歯科、口腔外科、精神科を除く)

●小児救急電話相談 ※救急相談のみ

休日や夜間の子どもの急病時の電話相談です。

【電話】048・833・7911 または# 8000 (NTT プッシュ回線・携帯電話)

【時間】月～土曜 19時～翌朝7時、日曜・祝日・年末年始 7時～翌朝7時

●大人の救急電話相談 ※日曜・祝日・年末年始の相談時間を拡大しました
大人を対象とする夜間の急な病気や怪我に関する電話相談です。

【電話】048・824・4199 または# 7000 (NTT プッシュ回線)

【時間】平日・土曜 18時30分～22時30分、日曜・祝日・年末年始 9時～22時30分

広報みやしろは、自治会をととして配布しているほか、駅や公共施設にも置いてあります。広報を店先等に置いてくださる事業所等がありましたら、ご連絡ください。

