

みやしろ



新しい村ウッドデッキ がリニューアル!

▼2月25日、新しい村で宮代つながり作りイベント 3rd 和 e 輪 e(わいわい)の講座プログラム「大活躍の振付師とダンスしよう!」が行われ、リニューアルしたウッドデッキを舞台に、子どもたちは元気いっぱいダンスを楽しみました。関連記事: 22 ページ

特集 平成29年度施政方針

2p~ 3p

- | | | |
|---|----------------------------|---------|
| 1 | 福祉タクシー利用券及び自動車燃料費補助券の交付 ほか | 4p~10p |
| 2 | みやしろ文芸、わくわく子育てコーナー ほか | 11p |
| 3 | 生活情報・生涯学習情報 | 12p~21p |
| 4 | 月刊みやしろ | 22p~23p |
| 5 | 結婚されるお二人に町からのおもてなし ほか | 24p |

2017 4

ホームページ
<http://www.town.miyashiro.lg.jp>

NO. 537 / 平成29年4月1日発行 発行/宮代町 編集/総務課 電話0480・34・1111 (ファックス34・7820)
人口/33809人 (前月比+10) 男17006人 女16803人 世帯数/14481世帯 (19) 平成29年3月1日現在



モバイル版



町公式ツイッター



マチイロ

平成29年度施政方針

『成長する宮代』の実現に向けて

宮代町は、地域一人ひとりの「顔」が見え、「つながり」を実感できる町です。豊かな地域コミュニティがあり、自治会の集会所を中心に地域敬老会や地域サロンなど地域の方々の交流と連携による活動が行われております。また、コミュニティセンター進修館では、毎日、市民団体をはじめと

する様々な活動が行われています。時には団体同士が連携した活動も行われており、多くの団体がまちづくりに参加していると実感しております。これからも自治会、市民団体、事業者、大学、そして行政が連携し、「すみやすさNo.1」のまちづくりを実現してまいりたいと考えております。

平成29年度も、引き続き少子高齢化に伴う社会保障費の増加といった厳しい状況が続くと予想されますが、宮代町の強みをさらに活かし、弱点を克服することに重点的に取り組みます。具体的には、強みである3つの駅がある交通の利便性、首都圏40キロメートル圏にありながら自然の残る環境の良さを町内外に積極的にアピールし、今後も定住人口の増加を図ります。

また、町税など自主財源が少ないことから、圏央道周辺の地の利を活かし、民間企業の産業立地が可能となるよう県など関係機関との調整を図りながら引き続き、歳入の確保に力を入れます。一方で、費用対効果等から事業を選択するなど限られた財源を有効に活用しながら、「第4次宮代町総合計画後期実行計画」及び「宮代町まち・ひと・しごと総合戦略」に掲げられた事業を着実に実施し、さらなる行財政改革に取り組みます。

つきましては、議員の皆様をはじめ、町民の皆様のご理解、ご協力を心からお願い申し上げます。施政方針とさせていただきます。

▼平成29年3月議会（2月16日）に上程した平成29年度予算編成にあたっての基本的な考え方、施政方針の概要についてお知らせします。

「子育て・教育事業」の重点化



子育て支援の更なる充実として、新たに構築した子育て応援ウェブサイトでの情報発信や子育てひろばで親子教室や子育て相談、世代間の交流事業を実施します。また、待機児童対策としては、保育所の入所弾力化や小規模保育事業者の認可による受け入れ児童数の拡大を図ります。



小中学校の普通教室と音楽教室にエアコンを設置

教育の充実として、平成28年度補正予算における国の経済対策補正予算を活用し本年度小学2年生から6年生、中学1、2年生の教室等にエアコンを設置します。これにより全小中学校にエアコンが設置され、子どもたちの学習環境の改善・向上を図り、快適な教育環境を実現します。

総予算 198 億 6163 万 5 千円 (対前年度 4.5% 増)

	平成29年度	平成28年度	増減	増減率
一般会計	95.1 億円	93.9 億円	1.2 億円	1.3%
特別会計	90.8 億円	85.9 億円	4.9 億円	5.7%
国民健康保険	48.3 億円	47.1 億円	1.2 億円	2.5%
介護保険	27.4 億円	25.0 億円	2.4 億円	9.6%
後期高齢者医療	4.4 億円	4.3 億円	0.1 億円	2.3%
公共下水道	10.2 億円	8.9 億円	1.3 億円	14.6%
農業集落排水	0.6 億円	0.5 億円	0.1 億円	20.0%
水道会計	12.7 億円	10.1 億円	2.6 億円	25.7%

※表の金額は千万円未満を四捨五入しています。%は対前年度比です。

一般会計予算 95億1400万円 (対前年度1.3%増)

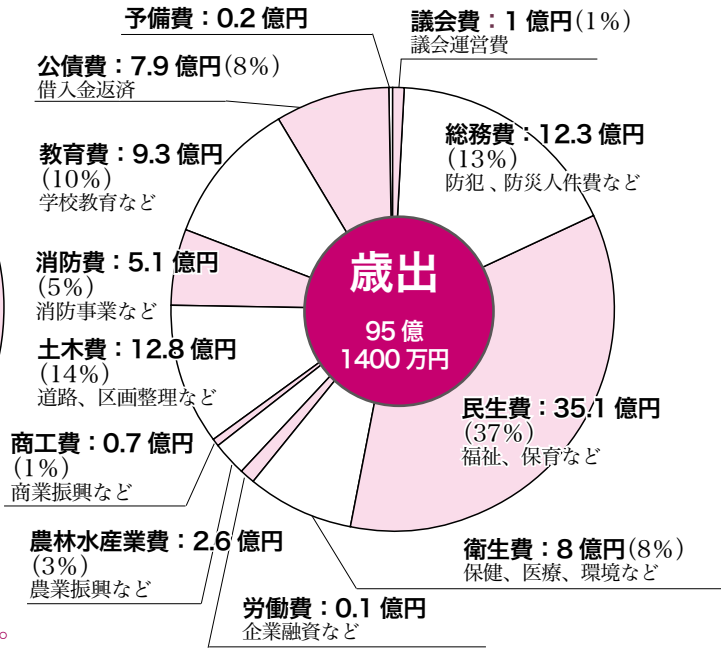
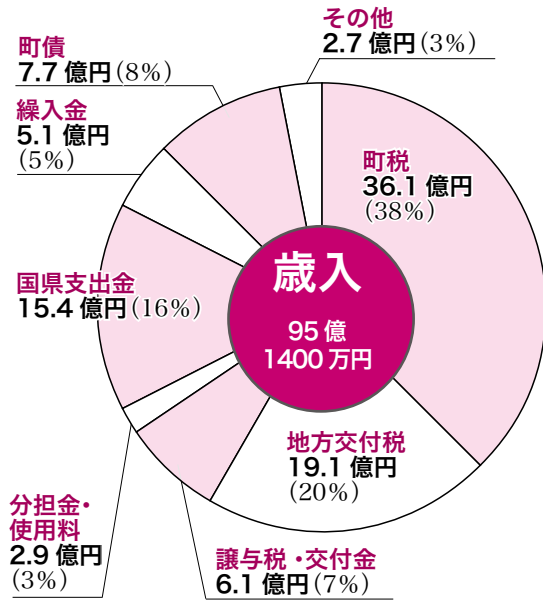

※グラフの金額は千万円未満を四捨五入しています。

シェアトウブコフェスティバル」を開催し、起業創業の意思を持つ方々への挑戦の場を提供するとともに、宮代町への出店を促し空き店舗に出店する方を対象に補助金を交付します。



「和e輪e」の講座プログラム
日本伝統和菓子練り切り体験



新しい村での稲刈り体験

「町のにぎわい」の創造

交流人口を増やすために、町の豊かな自然環境の象徴である「新しい村」を舞台に、田植えや稲刈りなどの農業体験、果樹や野菜の収穫体験を中心とした「農」に親しみながら体験できるグリーンツーリズム事業の充実、プロモーション活動を行います。

また、今年度も町民、商工業者、大学生などで実行委員会を組織し、人、物、お店などの場所を結んで観光資源を創造する、宮代つながり作りイベント「和e輪e（わいわい）」を開催し町の賑わいを作り、町内外に宮代町の魅力を発信します。加えて、進修館周辺を会場とするマルシェを開催し、起業創業の意思を持つ方々への挑戦の場を提供するとともに、宮代町への出店を促し空き店舗に出店する方を対象に補助金を交付します。

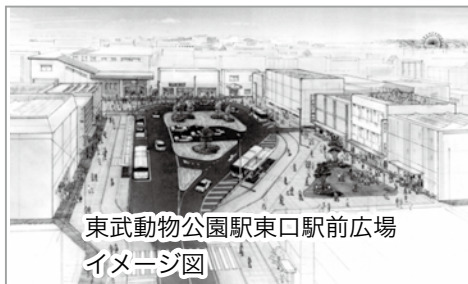

東武動物公園駅東口駅前広場イメージ図



東武動物公園駅西口の街路整備

「都市基盤整備」の取り組み

東武動物公園駅西口の街路整備では、引き続き都市計画道路中央通り線の用地買収と工事を実施するとともに、都市計画道路東武動物公園駅西口通り線の整備を推進します。

東武動物公園駅東口整備では、宮代地区まち・道づくり協議会の活動サポートや関係機関との協議を進めるとともに、駅前広場整備のための用地買収など、本年度の事業認可申請に向け事業を進めます。

都市計画道路春日部久喜線の整備については、道仏土地区画整理地区周辺における山崎地区の用地買収及び和戸方面への延伸に向けた予備設計を行います。また、東小学校協の五差路の安全対策については、歩道を設置するために用地買収、物件補償を行います。

福祉タクシー利用券及び自動車燃料費補助券を交付します

申・問 障がい者福祉担当
34・1111 内線 326

▼平成 29 年度福祉タクシー利用券及び自動車燃料費補助券を対象者の方に交付します。福祉課 7 番窓口にて手続きをお願いします。

対象

- ・身体障害者手帳 1 級～3 級の方、4 級の下肢障がいの方
- ・療育手帳 ㊤、A、B の方
- ・精神障害者保健福祉手帳 1 級、2 級の方
- ・指定難病医療受給者証、特定疾患医療受給者証をお持ちの方

券の種類

次の①～③のうち、いずれか 1 つを選択できます。

- ①福祉タクシー利用券のみ希望(1 年間で 24 枚交付)
- ②自動車燃料費補助券のみ希望(1 年間で 12 枚交付)
- ③福祉タクシー利用券と自動車燃料費補助券の併用を希望(下表 3 つの組合せから選択できます)

組合せ	タクシー利用券	自動車燃料費補助券
1	18 枚	3 枚
2	12 枚	6 枚
3	6 枚	9 枚

※平成 29 年 4 月 1 日以降に対象者となった場合は、申請月に応じた枚数を交付します。

手続き

- ・印鑑
- ・身体障害者手帳、療育手帳、精神障害者保健福祉手帳、指定難病医療受給者証または特定疾患医療受給者証
- ・過年度の利用券(残っている方)
- ・車の所有者とナンバーのわかるもの(初めて自動車燃料費補助券を希望する方、「自動車燃料費補助券利用登録車証」に記載されている車に変更になった方のみ)

郵送による手続き 郵送による手続きを希望される方は、92 円切手を貼った返信用封筒を申請書と一緒に送付してください。

※自動車燃料費補助券の郵送による手続きは、既に自動車燃料費補助券利用登録車証をお持ちの方のみの手続きとなります。自動車燃料費補助券の交付を初めて希望する方、「自動車燃料費補助券利用登録車証」に記載されている車を変更する方は障がい者福祉担当窓口で手続きをしてください。

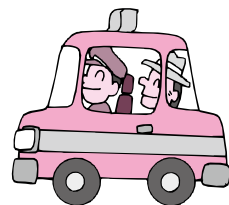

桜の写真コンテスト全作品展示

問 環境推進担当 34・1111 内線 275

▼平成 28 年度みやしろ桜の写真コンテストの応募作品を展示しています。ご応募いただいた皆さんはもちろん、より多くの方にご覧いただき、宮代町を彩る美しい桜の風景をお楽しみください。

平成 29 年度もみやしろ桜の写真コンテスト写真を募集しておりますので、応募を考えていらっしゃる方は、作品の参考にしてみてください。

期間

4月13日(木)まで(予定)

場所

進修館 2 階ロビー



写真展示の様子

山崎山の木に登っちゃおう!

山崎山ツリークライミング～五楽体験事業～

申・問 環境推進担当 34・1111 内線 275

▼さいたま緑のトラスト保全第 5 号地に指定されている山崎山で「ツリークライミング」を行います。ロープやサドル等専用の道具を使って山崎山の木に登ります。普段と違った視点で自然の美しさを感じてみませんか?

日時 5 月 21 日 (日)

- ◆ 1 組目 9 時～10 時 30 分
- ◆ 2 組目 10 時 40 分～12 時 10 分
- ◆ 3 組目 13 時 10 分～14 時 40 分
- ◆ 4 組目 14 時 50 分～16 時 20 分

※希望の時間帯でお申込ください。ご希望に沿えない場合もありますのでご了承ください。

集合 新しい村広場(山崎山入口付近)

※各組開始 10 分前までに集合場所にて受付をしてください。

定員

各組 8 名 ※定員になりしだい受付終了します。

対象

小学生以上

費用

500 円(保険料等)

服装

動きやすい服装(長袖、長ズボン)

持物

軍手(滑り止めの付いたもの)

申込

次のとおり電話又は窓口で受付をします。

申込開始日 4 月 11 日(火)

- ・**窓口でのお申込** 役場 2 階の 15 番窓口で 8 時 45 分から受付開始
- ・**電話でのお申込** 9 時から受付開始

※例年多数のお申し込みをいただいておりますので、お申し込みは 1 回につき 4 人分までとさせていただきます。



スマートフォン用無料アプリ「マチイロ」を用いた「広報みやしろ」配信中
※通信料は利用者の負担となります。

問 広報担当 34・1111
内線 207

介護予防・日常生活支援総合事業が始まります

問 高齢者支援担当34・1111 内線386

▼介護保険法の改正を受け、4月1日から介護予防・日常生活支援総合事業(総合事業)が始まります。総合事業は、高齢者がいつまでも元気で自立した生活を営むために、65歳以上の方を対象とした町が行う介護予防事業であり、一人ひとりの状態に合わせたサービスを利用できます。総合事業には、下記の2種類の事業があります。

①介護予防・生活支援サービス事業

高齢者の日常生活の自立を目的とし、要支援認定を受けた方及び基本チェックリストによる判定で事業の利用が望ましいと判断された方を対象に訪問型サービスや通所型サービスを行います。各サービスは、町が指定する介護サービス事業者が提供します。

②一般介護予防事業

高齢者が日常的に介護予防に取り組めるように、介護予防の教室に参加したり、活動する場の情報提供などが受けられます。※宮代町内在住の65歳以上の方ならどなたでもサービスを受けられます。ただし、医師から運動を止められている方などは受けられません。

サービス利用の流れ

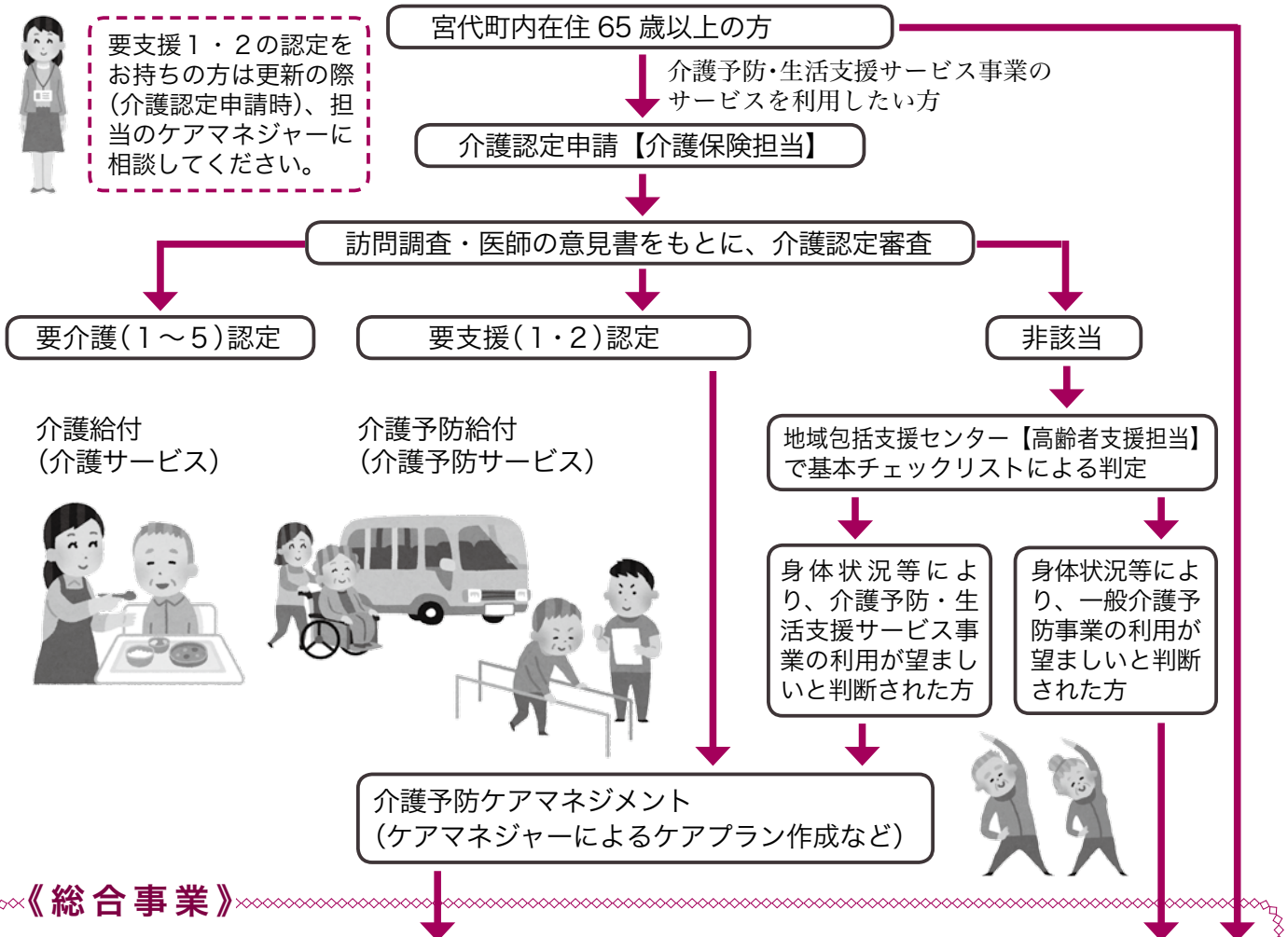

《総合事業》

介護予防・生活支援サービス事業		
	種類	内容
訪問型サービス	介護予防訪問介護相当サービス	従来と同じ
	訪問型サービスA ※新規追加	生活援助のみのサービス(調理、買い物など)
通所型サービス	介護予防通所介護相当サービス	従来と同じ
	通所型サービスA ※新規追加	閉じこもり予防のレクリエーション等のミニデイサービスや、身体機能向上のための体操

一般介護予防事業(介護予防普及啓発事業)	
種類	内容
介護予防教室	・運動中心のもの ・運動、口腔ケア、栄養改善などの複合的なもの ・認知症予防の体操や講座など
健口教室	口腔ケア
個別栄養相談	栄養改善
一般介護予防事業(地域介護予防活動支援事業)	
種類	内容
地域交流サロン支援事業	地域交流サロンの立ち上げ、運営を支援
介護予防リーダー養成講座・ステップアップ勉強会	地域の皆さんが主体的に取り組む介護予防活動を支援

退職された方は国民年金の手続きが必要です

申・問 国保年金担当 34・1111 内線 317

▼日本国内に住所を有する20歳以上60歳未満の方が退職されたときは、厚生年金(第2号被保険者)から国民年金(第1号被保険者)への変更手続きが必要です。また、厚生年金被保険者の扶養になっていた配偶者は、国民年金(第3号被保険者)から国民年金(第1号被保険者)への変更手続きが必要です。

加入の手続き

次のものを持参し、手続きをしてください。

- ・年金手帳
- ・印鑑
- ・退職日等がわかるもの(退職証明書、雇用保険被保険者離職票、厚生年金被保険者資格喪失証明書など)

国民年金の保険料

平成28年度 月額16,260円

平成29年度 月額16,490円

手続き終了後に国民年金保険料の納付案内書が日本年金機構から送付されます。

保険料を納めることが困難な場合

経済的な理由等で国民年金保険料を納付することが困難な場合には、保険料の納付が免除・猶予となる制度があります。免除の種類は、全額免除、4分の3免除、半額免除、4分の1免除の4種類あり、いずれも、本人及び配偶者、世帯主の所得が一定額以下の場合に承認されます。

《退職(失業)による特例免除制度》

退職(失業)を理由に免除の申請をする特例免除制度があり、退職(失業)者の所得を除いて審査を行います。(ただし、退職者以外の配偶者、世帯主の所得は審査の対象になります。)特例免除申請ができるのは、退職(失業)の事実が生じた年の翌々年6月分までです。

特例免除の手続き

次のものを持参し、手続きをしてください。

- ・年金手帳
 - ・印鑑
 - ・雇用保険被保険者離職票または雇用保険受給資格者証
- ※雇用保険に加入していなかった方(公務員など)は、添付書類が異なりますのでお問い合わせください。

免除の期間

7月から翌年6月までの1年間(途中で国民年金に加入された方は、加入月から6月まで)となり、毎年申請が必要です。

承認されると

申請免除等の期間には未納にはなりません。(ただし、4分の3免除、半額免除、4分の1免除に承認された場合は、保険料を納付しないと未納になります。)老齢基礎年金、障害基礎年金などを受けるための受給資格期間に算入されます。ただし、老齢基礎年金の額を計算する際は、定額の保険料を納めた場合と比べ、免除等の承認期間や内容に応じて減額されます。

保険料の追納

承認を受けた期間から10年以内であれば、後から保険料を納めること(追納)ができます。追納した場合は、その分の老齢基礎年金の額は減額されません。

国民年金保険料額が変わりました

問 国保年金担当 34・1111 内線 317

▼平成29年4月から、国民年金保険料額が月額16,490円になりました。付加保険料は従来どおり、月額400円です。

《前納について》

1年分あるいは6ヶ月分の保険料を決められた期限までに一括納付すると、保険料の割引が受けられます。

1年前納(現金納付)

4月分から翌年3月分を5月1日までに納付
割引額 年あたり3,510円

6ヶ月前納(現金納付)

①4月分から9月分を5月1日までに納付

②10月分から翌年3月分を10月31日までに納付

割引額 6ヶ月あたり800円

※付加保険料を前納する場合も、割引の対象になります。また、現金納付よりお得な口座振替による納付の方法もあります。詳しくは年金事務所または、町国保年金担当にお問い合わせください。

戦没者等の遺族に対する特別弔慰金のご案内(第十回特別弔慰金)

申・問 社会福祉担当
34・1111 内線 325

▼先の大戦で公務等のため国に殉じた軍人、軍属及び準軍属の方の遺族に対して終戦20周年(昭和40年)、30周年(昭和50年)、40周年(昭和60年)、50周年(平成7年)、60周年(平成17年)という節目の機会をとらえ、国として改めて弔慰の意を表すため、基準日において恩給法による公務扶助料・特例扶助料・戦傷病者戦没者遺族等援護法による遺族年金・遺族給与金等の受給権を有する遺族がいない場合に、その他の遺族のうち代表者1名に対し特別弔慰金が支給されます。終戦70周年の節目の年である平成27年4月1日から「第十回戦没者等の遺族に対する特別弔慰金」の請求受付を開始しています。

支給対象者 戦没者等の死亡当時の遺族で次の順位のご遺族1名

- ①戦傷病者戦没者遺族等援護法による弔慰金の受給者権を取得した方
- ②戦没者等の子
- ③戦没者等の(1)父母(2)孫(3)祖父母(4)兄弟姉妹(戦没者等の死亡時に生計関係を有していたかなどにより、順番が入れ替わります。)
- ④上記①～③以外の戦没者等の三親等以内の親族(戦没者等の死亡時まで引き続き1年以上の生計関係を有していた方に限ります。)

※支給対象者が平成27年4月1日以降に亡くなった場合、その方のご遺族が「相続人」として請求できます。詳しくはご相談ください。

支給内容 額面25万円、5年償還の記名国債

請求期間 平成30年4月2日まで※請求期間を過ぎると第十回特別弔慰金を受けることができなくなりますので、ご注意ください。

請求方法 請求期限までに請求書類を福祉課へ提出してください。請求に必要な書類は同課で配布しています。また提出の際にはマイナンバー(個人番号)の記載、戸籍書類等の添付書類が必要です。詳しくはお問い合わせください。

春の全国交通安全運動が実施されます

問 生活安全担当 34・1111 内線 277

▼4月6日(木)から15日(土)までの10日間、春の全国交通安全運動が実施されます。入学シーズンを迎え、子供の交通事故が懸念されます。運転者は子供など歩行者には十分注意を払い、交通ルールや交通マナーを守りましょう。また、歩行者も交通ルールを守り、車両・自転車等に十分注意を払い交通事故にあわないよう心がけましょう！

4月6日(木)15時から「ピアシティ宮代」で交通安全運動街頭キャンペーンを行います。

運動の基本 子供と高齢者の交通事故防止～事故にあわない、おこさない～
全国重点

- ・歩行中、自転車乗用中の交通事故防止（自転車については、特に自転車安全利用五則の周知徹底）
- ・後部座席を含めた全ての座席のシートベルトとチャイルドシートの正しい着用の徹底
- ・飲酒運転の根絶

埼玉県重点 子供と高齢者の自転車乗用中の交通事故防止
宮代町重点 新入学児童の交通事故防止

農業振興地域内の農用地区域からの除外(5月分)受付について

申・問 農業振興担当
34・1111 内線 262

▼農業振興地域内の農用地区域の農地（地目が田又は畑の土地）は、原則として農地以外の目的に利用することはできません。農用地区域内の農地を、やむを得ず自己用住宅（分家）、農業用施設用地又は農地以外に転用を予定している方は、農地転用許可を申請する前に農用地区域から除外する手続きが必要となりますので、除外協議の申出を行ってください。

※申出から認可されるまで1年以上かかります。

除外申出ができる土地

- ・集団農用地の一面(概ね10haの区域)でないこと
- ・農用地区域内の農地以外に代替すべき土地がないこと
- ・農用地の保全又は利用上必要な施設に影響を及ぼさないこと

※上記の内容全てに該当する場合、次の条件において申出を行うことができますが、必ず平成29年4月中にその農地が除外できるかの相談・確認を担当の窓口で行ってください。

除外申出ができる土地の面積

- ・自己用住宅(分家など)/500㎡未満で必要最小限の面積
- ・農家住宅/1,000㎡未満で必要最小限の面積
- ・上記以外/目的実現のため必要最小限の面積

申出方法

5月8日(月)～19日(金)までの期間の8時30分から12時まで、又は13時から17時までの間に、担当窓口で配布する申出書類を提出。 ※土日を除く。

提出部数

正本1部 副本(正本のコピー可)3部 合計4部

ご注意ください

- ・集団性の高い農地や土地の条件、事業計画の内容等により農用地区域から除外できない場合がありますので、事業計画等を十分検討のうえ申出ください。
- ・他法令による許認可等必要なものは、必ず事前に許認可等の見込みを確認のうえ申出ください。
- ・今回の申出で農用地から除外できた場合でも、農地転用許可申請、開発許可申請、建築確認申請等の手続きが必要となりますのでご注意ください。
- ・申出前の平成29年4月中に必ず相談してください。
- ・相談後、許認可等の見込みを確認したうえで申出様式を配布します。
- ・事前に相談の無い事業計画は、5月の除外申出時にお断りする場合がありますのでご注意ください。

広告主募集！

▼毎月12,500部が発行され、身近な情報紙として親しまれる「広報みやしろ」や毎月30,000件のアクセスを数える町ホームページを活用して、効果的にPRしてみませんか。

申・問 広報担当 34・1111 内線 208

広報みやしろ

掲載場所	「月刊みやしろ」の下段(4枠)
広告規格	1枠 縦40ミリ×横84ミリ 2枠 縦40ミリ×横172ミリ
掲載料	1枠 10,000円(月額) 2枠 20,000円(月額)
印刷方法	黒一色刷り・広告枠は実線で表記
募集枠	平成29年9月号まで

町ホームページ

<http://www.town.miyashiro.lg.jp>

掲載場所	トップページ(6枠)
広告規格	縦48ピクセル×横120ピクセル 4キロバイト以内
掲載料	1枠 10,000円(月額)
募集枠	平成29年9月まで

- 広告は受付順に掲載します。
- 申込書は窓口配布のほか町ホームページからダウンロードできます。
- 広告を掲載できない業種などがあります。詳しくはお問い合わせください。

あそびと運動教室の参加者募集

申・問 スポーツ振興担当 34・1111 内線 432

あそびと運動〈チャレンジ〉教室 (全 15 回)

▼いろいろなスポーツを体験してみよう！専門の指導者が楽しくわかりやすく、基本動作を教えます。

日時 第1回目 4月22日(土)15時～17時

※ 集合 14時50分

場所 ぐるる宮代 サブアリーナ

内容 第1回種目「バドミントン」、2回以降は野球、バレーボール、空手、ダンス、卓球など
※ 内容や講師については、都合により変更となる場合があります。

定員 30名 (先着順)

対象 町内在住の小学3、4年生

費用 年5,000円 (年15回) ※ 電話申込後、申込期間内にスポーツ振興担当まで持参

持物 運動のできる服装、体育館シューズ、タオル、飲み物

申込 4月10日(月)9時～17日(月)17時までに、電話でスポーツ振興担当まで

主催 宮代町・宮代町教育委員会

あそびと運動〈トライ〉教室 (春季)

▼体を動かす楽しさを知り、「動きの心地」を養おう！一部保護者の方に参加、お手伝いいただくプログラムがあります。

日時 5月20日(土)、28日(日)、6月3日(土)、10日(土)、17日(土) 10時～12時

※ 集合 9時50分

※ 5月28日のみ 14時～16時、集合 13時50分

場所 ぐるる宮代 サブアリーナ

定員 20名 (先着順)

対象 町内在住の小学1、2年生

費用 年1,300円 (5回分) ※ 電話申込後、申込期間内にスポーツ振興担当まで持参

持物 運動のできる服装、体育館シューズ、タオル、飲み物 ※ 持物は保護者の方もご用意願います。

申込 4月17日(月)9時～5月1日(月)17時までに、電話でスポーツ振興担当まで

主催 宮代町・宮代町教育委員会

おとなの運動広場「スポーツフィールド」

申・問 スポーツ振興担当 34・1111 内線 432

▼仕事や家庭等で運動から縁が遠くなってしまった大人を対象に、月に一度一緒に汗を流す運動広場です。5月はメイン種目として「さいかつぼーる」を行います。「さいかつぼーる」とは、柔らかいおにぎり型のボールで行うバレーボールのような競技予測できないボールの動きで笑いの絶えないニュースポーツです。

日時 5月20日(土)10時～12時

場所 ぐるる宮代 メインアリーナ

定員 20名

対象 18歳以上の方 (小学生～17歳までの方は18歳以上の方と一緒に参加できます。)

費用 100円 (保険代)

持物 運動のできる服装、飲み物、タオル、体育館シューズ

申込 5月17日(水)までにスポーツ振興担当に申込 ※ 申込者がいない場合は中止。

一時保育

利用可(自己負担金200円)希望する方は、5月12日(金)12時までにお申し込みの際にお伝えください。

その他 原則毎月第3土曜日10時～12時、ぐるる宮代メインアリーナやサブアリーナで開催します。(8月は熱中症の危険があるため、実施をひかえます。)施設の予約状況等により、開催時間や場所が変更になることがあります。詳しくは、開催の前月に広報みやしろ等でお知らせします。

となりまちへいってみよう

杉戸宿めぐり(杉戸町)

日光街道5番目の宿場「杉戸宿」を、杉戸宿案内人がまち歩きをしながら史跡の案内・歴史などの杉戸宿の魅力を紹介する歴史探訪です。27日は、地元の味を楽しめる試食・昼食もあります。

日時 ①4月16日(日)、②27日(木)

各回9時30分～12時

※5、6月も開催予定

場 中央公民館 ※9時15分集合 (杉戸町杉戸3,9,5)

対 中学生以上25名(申込順)

費 ①200円 ※保険代・記念品代等

②1000円 ※保険代・記念品、昼食代等

申 案内希望日の3日前までに申込

問 杉戸町観光協会 32・3719

第6回オープンガーデン白岡(白岡市)

花や緑で彩られた庭園を一般開放します。※見学の前に必ずガイドマップをご覧ください。ガイドマップは、4月から白岡市観光協会・白岡市役所商工観光課で配布します。

日時 4月22日(土)、23日(日)

5月13日(土)、14日(日)

全て10時～16時

場 ホワイトヒルズガーデン会員ガーデン

問 白岡市観光協会 92・8151

<http://shiraoka-kanko.info/>

第9回ふるさと水辺ウォーク(蓮田市)

穏やかな気候の中、水や緑が多くあふれる蓮田をみんなでいっしょに歩く1000人ウォークです。

約10km、約7km、約4kmの3コースがあります。ゴール後には、焼きそばと豚汁のサービスや、参加者全員によるお楽しみ抽選会を行います。

日時 5月7日(日) 8時30分受付、9時開会

場 蓮田市コミュニティセンター

問 蓮田市コミュニティセンター

費 200円

場 蓮田市コミュニティセンター

問 蓮田市コミュニティセンター

費 200円

場 蓮田市コミュニティセンター

問 蓮田市コミュニティセンター

費 200円

第17回幸手あじさいまつり(幸手市)

地元ボランティア団体であるNPO法人幸手権現堂桜堤保存会の方々が植栽した100種1万6千株の色とりどりのあじさいが咲き誇ります。まつり期間中は、峠の茶屋が毎日営業を行い、市内業者の物産品や手づくりパン、飲み物などの販売を実施。また、保存会の方々が常駐し、あじさいの植栽の歴史や種類及び堤の歴史や桜について案内します。

日時 6月上旬～7月上旬(予定)

※無料駐車場 400台

場 泉宮権現堂公園幸手桜堤

問 権現堂公園管理事務所

44・0873

鷺宮地区コミュニティ祭り(久喜市)

各コーナー(アトラクション、フリーマーケット、食べ物味自慢、遊びチャレンジ)、企業・公共機関等、本部事業(スタンプリナー、大抽選会、フワフワ、ふれあいタイム)としたゲストステージ、地震体験車、中学校吹奏楽部による演奏)

日時 5月14日(日) 10時～15時

場 鷺宮総合支所庁舎駐車場、コミュニティ広場

問 鷺宮地区コミュニティ祭り

実行委員会事務局(鷺宮総合支所市民課市民生活係)

58・1111

市民参加

4月の公募情報

審議会や委員会などの委員募集

▼応募用紙は各担当窓口にあります(町ホームページからダウンロードも可)。会議の開催状況や委員構成などの詳しい情報は、町ホームページをご覧ください。



宮代町男女共同参画社会推進会議

申・問 男女共同参画推進担当 34・1111 内線 210

▼男女が性別に関わりなく、その個性と能力を十分に発揮することができる男女共同参画社会の推進に向け、町民の皆さんの声を聴きながらセミナーや情報誌の企画などに取り組む会議のメンバーを募集します。

定員 1名 ※選考有り、詳しくは問い合わせ

対象 町内に在住、在勤または在学している方で満20歳以上の方、かつ町の審議会等の委員を4つ以上兼任していない方

任期 平成29年5月～平成31年4月までの2年間

申込 応募用紙に必要事項を記入の上、4月3日(月)から5月8日(月)17時までに持参、郵送又はファックス(34・7820)、Eメールで提出してください。

Eメール syomu@town.miyashiro.saitama.jp

会議 平日夜間に年6回程度の会議、休日昼間にセミナー※会議への出席の際に一時保育を利用できます。詳しくは担当にお問い合わせください。

説明会 委員会の概要について個別説明をご希望の方は4月21日(金)17時までにご連絡ください。(一時保育が必要な場合は7日前までに電話で申込。)

宮代町地域公共交通会議

申・問 管財担当 34・1111 内線 211

▼町内循環バス(便利バス)の運行に関して、利用者の立場からご意見等をいただく地域公共交通会議の委員を募集します。

定員 2名 ※選考有り、詳しくは問い合わせ

対象 町内に在住、在勤または町内循環バス利用者で満20歳以上の方、かつ町の審議会等の委員を4つ以上兼任していない方

任期 平成29年5月～平成31年4月までの2年間

申込 応募用紙に必要事項を記入の上、4月3日(月)

から5月8日(月)17時までに持参、郵送又はファックス(34・7820)、Eメールで提出してください。

Eメール kyokan@town.miyashiro.saitama.jp

会議 平日の昼間に年3回程度の会議を予定※会議への出席の際に一時保育を利用できます。詳しくは担当にお問い合わせください。

説明会 委員会の概要について個別説明をご希望の方は4月21日(金)17時までにご連絡ください。(一時保育が必要な場合は7日前までに電話で申込。)

宮代町上水道事業経営審議会

申・問 上下水道室 33・5554 ファックス 33・5586

▼平成20年4月に策定した水道ビジョンが10年を迎え、現状やそれぞれの方策の進捗状況を把握し、今後10年間における水道事業の方向性を示す新水道ビジョンを策定します。つきましては、新たに策定する新水道ビジョンへの水道使用者の方々のご意見を伺うため、委員を募集します。

定員 3名 ※選考有り、詳しくは問い合わせ

対象 町内在住、水道使用者で平日に開催される会議に出席が可能な方、かつ町の審議会等の委員を4つ以上兼任していない方

任期 平成29年5月中旬～平成30年3月31日まで

申込 応募用紙に必要事項を記入の上、4月1日(土)から5月1日(月)までに上下水道事務所(宮東51)上水道担当窓口にて持参(平日17時まで)、郵送又はファックス、Eメールで提出してください。

Eメール suidou@town.miyashiro.saitama.jp

会議 審議会は全部で5回程度を予定※会議への出席の際に一時保育を利用できます。詳しくは担当にお問い合わせください。

説明会 委員会の概要について個別説明をご希望の方は4月21日(金)17時までにご連絡ください。(一時保育が必要な場合は7日前までに電話で申込。)

埼玉えせ同和行為対策強化月間 えせ同和行為を排除しましょう

問人権・男女共同参画担当

34・1111 内線 210

宮代町を含む埼玉12市町では、毎年4月を「埼玉えせ同和行為対策強化月間」と定め、同和問題の解決の妨げとなつている「えせ同和行為の排除」を呼びかけています。

「えせ同和行為」とは

個人、企業、行政機関などに対して、同和問題の解決に努力しているように装い「図書等物品購入の強要」や「寄付金・賛助金の強要」など、不法・不当な行為や要求をすることです。このような行為は、要求を受けた人が被害に遭うだけでなく、国民の間にも同和問題に対する誤った意識を植えつけ、新たな偏見や差別意識を生む要因となり、同和問題解決のために多くの人々が積み重ねてきた人権教育や啓発活動の効果を一挙に覆す許されない行為です。

えせ同和行為は断固拒否しましょう

えせ同和行為に対して応じる義務はありません。き然とした態度で断固拒否し、えせ同和行為を排除しましょう。その場しのぎの安易な対応は更につけ込まれ、同和問題の解決を遅らせることとなります。

同和問題とは

「同和地区に住んでいる」とあるいは、「同和地区に生まれた」という理由で、結婚や就職、日常生活などの面で差別を受け、憲法が保障する「基本的人権」が侵害されるという、日本の歴史の中で生み出された、現在もなお存在する我が国固有の重大な人権問題です。こうした中、平成28年12月16日から「部落差別の解消の推進に関する法律」が施行され、埼玉12市町では同和問題をはじめとするあらゆる人権問題の解決に向けて、引き続き連携しながら、人権教育・啓発活動を積極的に推進していきます。

平成 29 年度 町税等納期一覽

納期限	町県民税	固定資産税 都市計画税	軽自動車税	国民健康 保険税	後期高齢者 医療保険料	介護保険料
5月 1日						1期
5月 31日		1期	全期			
6月 30日	1期					2期
7月 31日		2期		1期	1期	
8月 31日	2期			2期	2期	3期
10月 2日				3期	3期	
10月 31日	3期			4期	4期	4期
11月 30日				5期	5期	
12月 25日		3期		6期	6期	5期
平成 30年						
1月 31日	4期			7期	7期	
2月 28日		4期		8期	8期	6期
4月 2日				9期		

税金等は納期限内に納めましょう

【問い合わせ】 34・1111

徴収担当/内線238 介護保険担当/内線385

国保年金担当・後期高齢者医療担当/内線316

町税等の納付は **便利・安心・確実** な口座振替で

口座振替の対象税目

町県民税(普通徴収)、固定資産税・都市計画税、軽自動車税、国民健康保険税(普通徴収)、介護保険料(普通徴収)、後期高齢者医療保険料(普通徴収)

《全期一括振替について》

- 町県民税(普通徴収)、固定資産税・都市計画税、国民健康保険税(普通徴収)については、各税目の第1期の納期限に、当該年度の税額をまとめて口座振替することができます。
- 現在、口座振替をご利用されている方で、全期一括振替を希望される方は、役場担当者に電話等でご連絡ください。

： 手続方法

- 口座振替依頼書に必要事項をご記入の上、取扱金融機関の窓口へ提出 ※納付書、預金通帳、通帳届出印を持参

★引落開始日の1ヶ月前までに手続きをしてください。

■ 口座振替取扱金融機関

- | | | |
|-----------|----------|----------|
| 埼玉りそな銀行 | 足利銀行 | 南彩農業協同組合 |
| みずほ銀行 | 武蔵野銀行 | ゆうちょ銀行 |
| 三菱東京UFJ銀行 | 三井住友信託銀行 | (郵便局) |
| 三井住友銀行 | 埼玉縣信用金庫 | |
| りそな銀行 | 川口信用金庫 | |
| 群馬銀行 | 中央労働金庫 | |

※りそな銀行に限り、後期高齢者医療保険料(普通徴収)の口座振替は対応していません。

かわいい ベイビー



ともえ
阿部 朋笑 ちゃん

しょうた
笑大 くん

平成 28 年 7 月 26 日 生まれ

たくさん笑おうね!

赤ちゃん
大募集!

このコーナーに登場してくれる
赤ちゃんを募集しています

▼応募の方は、写真に①住所、②氏名(ふりがな)、③生年月日、④性別、⑤電話番号、⑥コメントを添えて、「広報みやしろ」までお送りください。

〒 郵 送 〒345・8504 ※住所記載不要
宮代町役場広報担当

✉ e-mail voice@town.miyashiro.saitama.jp

申・問 広報担当34・1111内線208

わくわく子育てコーナー

じゃんけんポン!

問 保育担当 34・1111 内線 323

新年度がスタート!

4月、新しいことが始まる季節ですね。入園・入学・進級などされて、新生活をスタートしたご家庭も多いのではないのでしょうか。

新年度が始まったばかりの子どもたちの心の中は、居場所がないな…仲間に入りにくいな…疲れちゃうな…など複雑な思いを抱えています。家庭

はなにより安心できる場所です。いつも以上に甘えさせてあげたり、ゆっくり話をする時間を作ってあげられるといいですね。

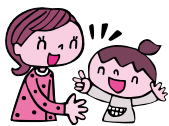
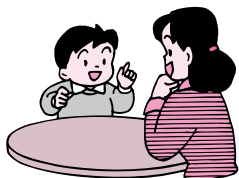

子育て質問 Q&A こんなお悩みありませんか?

Q 毎朝、登園時に大泣きして離れようとしません。

A 泣いてもいいんですよ。泣くのは親子の信頼関係ができていく証なので、悪いことではないです。必ず迎えに来るとわかったり、好きなおもちゃや仲良しのお友達ができたり、園に慣れてくるとだんだん泣くことも減ってきます。一日頑張ったことをお家で褒めてあげて、安心して送ってあげてくださいね。

Q 「今日は園で何したの?」と聞くと、いつも「ひとりであそんだ」と答えます。友だちができないのかと心配です。

A 今はひとりあそびを通じて環境に慣れていく時期です。しだいに、周りの子をじっと見るなど、友だちに関心を持つようになります。ひとりあそびが上手な子は、得意な遊びを通じて、たくさん友だちを作っていけるので、焦らず見守ってあげてくださいね。

引力を楽ししむ如く飛ぶ雲雀
午後一時待ちに待つてた春一番
峡谷に碧い水見ゆ春の風
小雪舞ふ冷たき空に鳥二羽
せせらぎも春の音せり小鳥来る
春蚊とぶ妻は平手で逃がしけり
命日や亡父の梅が満開に
春雨にうつむく畦の野花かな
下萌や遠い空見て旅心
亡き妻のいとしき人に露の臺
亡き人の笑顔に逢える春の夢
菜の花や古利根堤風絶えず
園児らの弾ける声や春の風
寒き日を堪えて花咲く乙女椿
淡き花びら色香漂う
百歳を迎えし母は今もなお
風邪を引くなと娘等を案ずる
門前の銀杏はつさり枝切られ
金剛力士に春日やさしく

石塚忠次郎

小林翠

小林喜意智

安高正夫

真砂ツヤ

浅倉孝郎

松原敬之助

原崇雄

山野井吉之助

横手敏夫

村田陽宣

飯澤直行

伊草米子

近藤康紀

渡辺進

武藤芳夫

みやしろ文芸

襟を立ててほろ酔い気分の帰り道
ふと見上げれば満天の星
春淡き朝のシャッター開けなれば
水槽の鮎尾を振り現わる
如月は風の日多き月なるか
気温も定らず砂ほこり舞う
サラサラとちりさる桜何をみる
まだまだよせいっぽみのまよ
入口においたばかりの傘盗られ
顔がこわばりことごとくに言う
夕暮れの西光院の黄落は
一面じゅうたん甘い香漂う
誕生会買物ツアー
ネックレスをば似合うだろうか
うわさ知る花の名も確とせず
あやふさまに花は伝わる
妻独り好みし苦き露のとう
覚え夕飼の卓に再三
十か月短かい生涯の亡弟に
ミルク供える九十二歳
濃緑の椿の小枝揺らしつつ
群れて苔の紅ほころびぬ
麗しく弥生に花が咲き乱る
新入生も花に見えらむ

島村美恵子

佐藤よし江

岩下竹由

岡本信吾

菅原やすを

小山美ち

金子輝男

小川千代

矢島忠愛

濱田恒雄

納谷千代

関谷昌雄

▼俳句、短歌の投稿は、住所・氏名・電話番号を記入し、〒345・8504 宮代町役場「広報みやしろ」まで。読み方の難しい語にはふりがなをつけてください。連絡先がなく俳句、短歌の内容が確認できない場合は、掲載できないこともあります。5月号への掲載は4月4日(火)まで。楷書での記入をお願いします。



第17回町民と議員との議会懇談会を実施します

日 5月13日(土) 10時
30分～12時30分
場 図書館ホール
内 3月議会報告、意見交換など
問 議会事務局内線303

お口の健康講座

いつまでも若々しく元気に過ごすためにはお口の健康が欠かせません。正しい歯の磨き方や上手に飲み込むための体操など、介護予防に役立つ「お口の健康講座」を開催します。

日 5月19日(金) 13時
15分～14時45分
場 和戸公民館
講 歯科衛生士
定 25名(先着順)
費 歯ブラシ代200円
持 自分の使っている歯ブラシ
申 5月10日(水)までに電話で高齢者支援担当内線382

申し込み・問い合わせ：役場代表 34・1111
上水道事務所 33・5554
保健センター 32・1122
子育てひろば 38・6264
げんきっ子 34・5891

コバトンお達者倶楽部支援事業終了

コバトンお達者倶楽部支援事業は、埼玉県が高齢者の介護予防のきっかけづくりとして行ってきたが、平成29年12月31日に終了することになりました。なお、スタンブカードの配布は平成29年9月30日までとなり、また、スタンプの押印および特典の受け取りは平成29年12月31日までとなります。

問 高齢者支援担当内線382

宮代町シルバー人材センターからのお知らせ

入会説明会を開催します
宮代町シルバー人材センターでは、町内在住の60歳以上の方で健康で働く意欲のある方を募集しています。現在、当センターには約170人の会員が登録され、豊富な経験を活かし、困っている方々のお役にたっています。当センターの会員になって、生きがいを見つけ、地域社会に貢献する活動をし、充実した毎日を過ごしてみませんか。当センターでは、センターの紹介と入会説明会を

開催していただきます。是非、ご参加ください。
日 4月11日、5月9日、6月13日全て第2火曜13時30分

場 宮代アリーナ当センター事務所(宮代町字山崎3番地)

問 公益社団法人宮代町シルバー人材センター
37・1353

「子ども食堂」開催

宮代社協では、「ゆうやけひろば」という名前でも子ども食堂を始めました。「ゆうやけひろば」は、子ども一人でも安心して入れる食堂です。保護者の方も気軽にご参加ください！宮代産の野菜を使った温かいお料理を作っています。なお、現在、未開封の調味料や、割りばし・キッチンペーパー等の日用品、運営資金の寄付を募集しています。ご協力のほど、よろしくお願ひします。

日 4月8日(土)、27日(木) 17時～19時30分

※申込、予約不要。途中参加可。5月以降は第2土曜、第4木曜に開催予定。

場 進修館食堂
問 宮代町社会福祉協議会 32・8199

消防職員を募集します

埼玉東部消防組合では、平成30年4月1日採用予定の消防職員採用試験を実施します。

採用試験

消防吏員(上級・大卒)12名程度
※採用予定人数は、欠員等により変更になる場合があります。

受験資格

受験案内に掲載します。

受験案内、申込書

消防局総務課及び各署所で配布します。

申込期間

5月8日(月)から5月31日(水)まで

申込方法

受験案内に掲載します。

試験日

第1次試験 6月25日(日)
※第2次試験については、第1次試験の合格者に通知します。

試験会場

応募者に別途お知らせします。

問 埼玉東部消防組合消防局総務課職員担当
電話 21・2711
住所〒346-0021 久喜市上早見396番地

さわやかクラブ入会のおすすめ

互いに支え合いのできる、彩り豊かな仲間が集う活力あるクラブを日々めざし親睦を深めています。内 レクリエーションスポーツ(レクスポ)、グラウンドゴルフ、ゲートボール、合唱、女性部手芸教室、三世代交流伝承事業、県外研修旅行、町民文化祭舞台発表会、クリスマス会 他

申 入会等の手続きはお住まいの地域単位クラブにご相談いただくか、問い合わせ先までお電話ください。

問 宮代町さわやかクラブ連合会(古瀬) 34・8341

国家公務員募集

人事院は平成29年度中に次の国家公務員採用試験を行います。申込みはインターネットにより行ってください。(個人の試験結果(成績)もインターネットで確認できます。) <http://www.jinji.go.jp/saiyo.htm>

▼総合職試験(院卒者試験、大卒程度試験)

受付期間 4月10日(月)まで
第1次試験日

4月30日(日)

▼一般職試験(大卒程度試験)
受付期間 4月7日(金)

4月19日(水)
第1次試験日
6月18日(日)

▼一般職試験(高卒者試験、社会人試験(係員級))
受付期間 6月19日(月)

6月28日(水)
受付期間(郵送・持参)

6月19日(月)～6月21日(水)

第1次試験日
9月3日(日)

問 人事院関東事務局
048・740・2006

公共施設相互利用対象施設の新規開設 東部中央都市連絡協議会
蓮田市に音楽・演劇・各種講演会などに利用できる「総合文化会館ハストピア」が平成28年10月15日に開設され相互利用できるようになりました。 問 政策担当内線 214

申し込み・問い合わせ：進修館33・3846 図書館34・9944 郷土資料館34・8882 はらっぱパーク宮代37・1982 くらぶ宮代32・1543 陽たまりサロン37・0145

子ども家庭相談 子育てひろば 32・6899
 日 毎週木曜 13時～16時
 場 子育てひろば(役場庁舎内) ※直接窓口へ
 内 子どもや家庭一般相談(宮島佐代子相談員)

無料相談

教育相談・いじめ相談 学校教育担当 34・1111 内線 423
 日 祝日を除く毎週月曜～金曜 9時～17時 内 幼児、児童、生徒、保護者の教育上の悩み相談、いじめや進路等の教育相談
 ※電話相談可。面接相談の場合は、担当窓口にお越しください。
 相談員 教育相談員・指導主事

乳幼児健全育成すくすく相談 子育てひろば 32・6899
 日 毎週水曜 9時～12時
 場 子育てひろば(役場庁舎内) ※直接窓口へ
 内 乳幼児の育成相談(原嶋朋子相談員)

育児相談 子育てひろば 電話 32・6899 ファックス 34・1163
 げんきっ子 電話・ファックス 34・5891
 ▼子育てひろば(役場庁舎内) 日 毎週月曜 9時～12時
 相談員 亀田玲子相談員
 ▼げんきっ子 日 祝日を除く毎週火曜・金曜 9時～12時
 相談員 野々口真由美相談員
 内 育児相談等 ※電話、ファックスでの相談可

子どもの健康相談 保健センター 32・1122
 日 4月12日、19日、26日、5月10日 全て水曜 9時30分～11時30分
 場 保健センター 内 身長、体重測定、発育・発達・育児相談など ※電話相談可 持 母子健康手帳・バスタオル
 ▼母と子の交流の場として「ほっとサロン」も同時開催

栄養相談 保健センター 32・1122 ※予約制
 日 4月12日、19日、26日、5月10日 全て水曜
 ※詳しい時間は保健センターにお問い合わせください。
 場 保健センター 内 子どもの食事(離乳食や幼児食の進め方・少食・偏食)、大人の食事(生活習慣病に関する相談)

町民相談・法律相談 人権・男女共同参画担当 34・1111 内線 210
 日 4月10日(月) 10時～12時、13時～15時30分
 場 進修館和室・茶室 ※予約不要、町民相談のみ電話相談可(相談日のみ 内線 248) 内 家庭の問題(離婚、相続等)、子どもの問題(いじめ、不登校等)、金銭トラブル、その他
 相談員 町民相談員(人権擁護委員)、行政相談委員、弁護士

女性相談 人権・男女共同参画担当 34・1111 内線 210
 日 4月17日(月) 13時～16時
 場 役場2階203会議室
 ※面接相談は要予約、電話相談は予約不要(相談日のみ内線 506)
 内 女性の悩み一般相談(夫婦、家族、DV、人間関係、近隣、仕事、健康等) 相談員 女性のカウンセラー

人権相談 法務局越谷支局 048・966・1321
 日 祝日を除く毎週月曜 9時～12時、13時～16時
 場 法務局越谷支局 内 人権問題や悩みごと等
 相談員 人権擁護委員

県法律相談 県民相談総合センター 048・830・7830 ※要予約
 日 毎月第1、第3木曜 13時～16時
 場 東部地域振興センター県民相談室 内 法律相談
 相談員 弁護士

消費生活相談 商工観光担当 34・1111 内線 265
 ▼宮代町 日 祝日を除く毎週月曜、水曜 10時～12時、13時～15時
 場 宮代町役場2階相談室
 ▼杉戸町 日 祝日を除く毎週火曜、木曜 10時～12時、13時～15時
 場 杉戸町役場本庁舎1階相談室(杉戸・宮代相互利用可)

内 消費生活に関するトラブルの相談 相談員 消費生活相談員

心配ごと相談 社会福祉協議会 32・8199
 日 4月13日(木) 13時30分～15時30分
 場 社会福祉協議会1階相談室 ※電話相談可
 内 生活上の悩みごと 相談員 民生委員・児童委員

介護者サロンみやしる
 ご家族を介護している人が集まり、日常的な介護の不安や悩み、思いを話し合う場所です。介護者という同じ立場だからこそ、理解や共感が生まれ、なぐさめや癒しの場所になります。サロンで話されたことは、スタッフはもちろん、介護者も守秘義務があることをいつも確認しています。
 日 4月19日(水)、5月17日(水) 13時30分～15時30分
 場 宮代町社会福祉協議会2階会議室
 費 1人1000円(飲み物、お茶菓子代として)

越谷総合相談センター出張法律相談会(無料)
 日 5月14日(日) 13時30分～16時30分
 場 吉川市民交流センターおあしす
 相談内容 相続、遺言、登記、債務整理、成年後見、不動産の名義変更など
相談方法 面談相談(1組1時間) 要予約
予約方法 総合相談センターで電話予約(048・838・7472)を受け付けます。
 問 埼玉司法書士会事務局 048・863・7861

行政書士無料相談会を実施します
 日 4月20日(木) 13時30分～16時
 ※予約不要、直接会場にお越しください。相談が集中しますとお待ちいただく場合があります。
 場 宮代町役場2階203会議室
 内 許可・認可等の手続き、相続・遺言、法人設立、各種契約書・示談書、内容証明など
 問 埼玉県行政書士会春日部支部 048・737・5615

平成29年度 第1回 埼玉県警察官採用試験

試験区分及び受験資格

1類 大学を卒業または平成30年3月までに卒業見込みの人で、昭和62年4月2日以降に生まれた人(29歳まで)

2類 短期大学または専修学校(2年制以上の専門課程で年授業時数が680時間以上のものに限る)を卒業又は平成30年3月までに卒業見込みの人、または、大学に2年以上在学し、かつ62単位以上修得した人又は平成30年3月までにこれらの要件を満たす見込みの人で、昭和62年4月2日から平成10年4月1日までに生まれた人(19歳～29歳)

3類 1類2類に該当しない人で、昭和62年4月2日から平成11年4月1日までに生まれた人(18歳～29歳)

国際捜査1類(スペイン語・中国語)
 1類の受験資格を有し、語学力(受験言語)が堪能な人

武道・体育指導1類(柔道・剣道)
 1類の受験資格を有し、卓越した柔道又は剣道の技術を有する、いずれも段位が4段以上の人
 ※大学卒業見込みの方に限り3段を含む

サイバー犯罪捜査1類
 1類の受験資格を有し、独立行政法人情報処理推進機構が実施する経済産業省認定の情報処理技術者試験に合格している人又は情報処理安全確保支援士となる資格を有している人
 ※資格は要問合せ

受付期間 4月3日(月)から4月17日(月)まで
第1次試験日 5月14日(日)
問 杉戸警察署33・0110

ママ・パパ教室 春コース

保健センターでは、赤ちゃんを産み育てていくための準備や仲間作りの場として、ママ・パパ教室を開催しています。教室の3日目はパパにも妊娠・出産育児を実感していただきます。

- 1日目** 4月21日(金) 13時30分～16時
友達の輪を広げよう、もうすぐお母さん
- 2日目** 4月28日(金) 10時～14時
妊娠中の食生活・調理実習、母と子の歯の健康
- 3日目** 5月14日(日) 9時～12時
怖がらずにできるお風呂実習、パパの妊婦体験、ワンポイント育児
- 4日目** 5月22日(月) 13時30分～16時
お産の進み方、赤ちゃんへの贈り物「母乳」
- 場** 保健センター
対 初産婦(出産予定月6月～9月)・配偶者
申問 4月14日(金)までに電話で保健センター32・1122



2017年度春 JICAボランティア「体験談&説明会」
開発途上国で活動する、JICAボランティアの制度や内容について説明会を行います。ボランティアには技術系、医療系、教育系、農業系、スポーツ系などさまざまな職種があります。説明会予約不要、参加無料、入退場自由ですので、ぜひお気軽にご参加ください。

場 大宮ソニックシティビル4階市民ホール
対 青年・シニア
費 無料(入退場自由)
申 当日直接会場へお越しください。
問 JICA青年海外協力隊事務局募集課 電話 03・5226・9813

メール jicavolunteer-boshu@jica.go.jp
ホームページ www.jica.go.jp/volunteer/

自衛官募集

▼予備自衛官補
資格 ①一般…18歳以上34歳未満
②技能…18歳以上で国家免許資格を有する者(資格により53歳未満～55歳未満の者)

受付期間 4月7日(金)まで

試験日 4月14日(金)～18日(火)の1日

合格発表 5月19日(金)

入(校)隊 教育訓練の開始時期 7月以降

▼幹部候補生資格

①一般…大卒程度22歳以上26歳未満の者(20歳以上22歳未満の者は大卒(見込含)、修士課程修了者等(見込含)は28歳未満)
院卒者…修士課程修了者等(見込含)で20歳以上28歳未満の者
②歯科・薬剤科…専門の大卒(見込含)20歳以上30歳未満の者(薬剤は20歳以上28歳未満の者)

受付期間 3月1日(水)～5月5日(金・祝)

一次試験日 ①は5月13日

日(土)、14日(日)
②は5月13日(土)
合格発表(最終) ①の「陸・海」は8月4日(金)、「空」は9月1日(金)
②は8月4日(金)
入(校)隊 平成30年3月下旬～4月上旬
問 自衛隊さいたま地域事務所 048・651・2420

小児慢性特定疾病医療費支給継続申請の受付を開始します

期間 6月15日(木)～7月31日(月)(土・日・祝日は除く)
場 幸手保健所
対 現在受給者証をお持ちで引き続き治療が必要な20歳未満の方の保護者

必要書類

申請書、医療意見書、健康保険証の写し、受給者の加入する公的医療保険(健康保険)の被保険者の市町村・県民税課税(非課税)証明書など
※お持ちの受給者証に記載の住所を管轄する保健所から申請に必要な書類が郵送されます(医療意見書は同封しません。指定医に依頼してください。)

問 幸手保健所 42・1101

ホストファミリー募集！ ～埼玉県ワンナイトステイ事業～

世界各国で日本語を教えている外国人教師のホームステイ(土日の1泊2日)にご協力いただける家庭を募集しています。ホームステイをする外国人は、さいたま市にある日本語国際センターで日本語の教え方や日本文化を学ぶため来日しています。日本語で気軽に会話ができます。身近な国際交流をしてみませんか！

ホストファミリーの条件

- ①町内在住のご家庭で、1部屋(個室)をご提供いただけること
- ②原則として、家族が2名以上いること
- ③宗教上の理由による食事制限やお祈り等についてご理解いただけること



登録の申込み・問合せ

平成29年度ホームステイ日程等や登録申込書は、人権推進室窓口(役場2階10番)や町ホームページ、埼玉県国際課ホームページでご確認いただけます。ホストファミリー(受入家庭)を希望される場合は、人権推進室 34・1111 内線 210 までご連絡ください。

※登録期間は申込みをした年度の年度末までです。

財務省関東財務局へご相談を！

一人で悩まないで、迷わずご相談ください(無料)。

○だまされないで！危ない投資勧誘！ 電話 048・613・3952

○電子マネー詐欺相談 電話 048・600・1152

○多重債務相談 電話 048・600・1113



■国納保育園内
げんきつ子
場問 34・5891

- ▼げんきつ子の日
① 4月12日(水) 14時～15時
- ② 4月24日(月) 10時30分～11時30分
- 内 ①『牛乳パックでおもちやを作ろう』
②『こいのぼりを作ろう』
- ▼出前講座
4月13日(木) 10時30分～11時30分
内 和戸児童公園で遊ぶ
- ▼絵本の日
4月17日(月) 11時～11時15分
講 あおむし
- ▼赤ちゃんげんきつ子の日
4月19日(水) 14時～15時
内 カラコステイクを作ろう
- ▼リフレッシュ講座
4月27日(木) 10時～11時30分
内 編み物教室

- 講 石毛圭子氏
定 10名(託児有り)
- 持 毛糸、鍵針
- 申 4月3日(月) 9時～
- ▼子育てワイワイクラブ
子育て中のママたちのお金に関する悩みを解消
4月21日(金) 10時30分～11時30分
定 10名(託児有り)
申 4月3日(月) 9時～

■役場庁舎内
子育てひろば
場問 38・6264

- ▼1歳児教室
① 4月12日(水)
② 4月26日(水)
③ 5月10日(水)
時間はいつでも10時30分～11時
- 内 ①ふれあい遊び
②こいのぼり作り
③ふれあい遊び
- ▼子育てサロン赤ちゃんの日
① 4月20日(木) 14時～15時
② 5月2日(火) 10時30分～11時30分
- ▼2歳児教室
① 4月13日(木)
② 4月27日(木)
時間はいつでも10時30分～11時30分

- 内 ①トンネル遊び
②手形でこいのぼり
- ▼みんなであそぼう
4月14日(金) 10時30分～11時30分
内 みやしろ保育園であそぼう(園庭開放)
- ▼パペット&マジック
4月15日(土) 10時30分～11時
- ▼パパと一緒に遊ぼう
4月15日(土) 11時～11時30分
- ▼親子教室
① 4月16日(日)
② 5月7日(日)
時間はいつでも10時30分～11時30分
内 ①手形でこいのぼりを作ろう
②ペーパーしんで電車を作ろう

■3歳児教室
① 4月17日(月)
② 5月1日(月)
③ 5月8日(水)
時間はいつでも10時30分～11時30分
内 ①積木で遊ぼう
②新聞紙で遊ぼう
③運動遊び

- ▼積木教室
- ▼2歳児積木教室
4月18日(火) 10時30分～11時30分
- ▼1歳児積木教室

- 日 4月25日(火) 10時30分～11時30分
持 靴下、帽子
- ▼リズム遊びをしよう
4月20日(木) 10時30分～11時
- ▼ベビーマッサージ講座
4月21日(金) 10時30分～12時
講 竹内奈々恵氏
定 10組
費 300円
- 持 バスタオル、飲み物
申 4月6日(木) 9時～
- ▼工作教室
4月22日(土) 14時～15時
内 ちぎり絵づくり
- ▼親と子の絵本の日
4月24日(月) 11時～11時15分
- ▼誕生日会
4月28日(金) 11時30分～12時
持 お子さんの写真Lサイズ1枚を前もってひろばにお持ちいただけの方はお待ちください。
申 4月6日(木) 9時～
- ▼こどもの日まつり
SLに乗ったり、大型積木で遊んだり子育てひろばで楽しい1日を過ごしましょう。
日 5月5日(金・祝) 10時～15時

■姫宮保育園内
のびのびキッズルーム
場問 34・8393

- ▼キッズ広場
① 4月3日(月)
② 5月1日(月)
時間はいつでも10時～11時
- 内 ①折り紙あそびを行います
②ピエロさんとみんなで遊ぼう
- 講 ①伊草繁子氏
▼一緒にやってみよう(要予約)
4月18日(火) 10時～11時
- 申 親子10組
定 4月11日(火) まで
日 ランチタイム(来園予約)
4月25日(火) 11時

- 内 12時30分
保育園給食の試食
- 定 親子5組
- 申 4月18日(火) まで
- ▼子育て広場
日 毎週金曜10時30分～11時30分
4月7日 体を動かそう
4月14日 身体測定、手型
4月21日 パズルであそぼう
4月28日 車であそぼう
- ▼園庭開放
日 平日 9時～12時、13時～16時
土曜 10時～11時
※4月22日(土) は園行事の為、園庭開放はお休みです。
- ▼一時保育も行っていただけますのでご利用ください。

かわいい
ベイビー

赤ちゃん大募集!

広報みやしろ「かわいいベイビー」コーナーに登場してくれる赤ちゃんを募集しています。

写真に①住所、②氏名(ふりがな)、③生年月日、④性別、⑤電話番号、⑥コメントを添えて、「広報みやしろ」までお送りください。

〒345-8504 ※住所記載不要
宮代町役場広報担当
voice@town.miyashiro.saitama.jp
申・問 広報担当34・1111内線208

国納保育園 園庭開放日

日 4月11日(火)、18日(火)、22日(土)、25日(火)、5月2日(火) 10時～11時30分
問 国納保育園内げんきつ子 34・5891



里山の生きものと出会おう!

今年6月に200回目をむかえる「山崎山こどもエコクラブ」です。山崎山(さいたま緑のトラスト保全第5号地)やほつつけ田んぼを活動範囲に、五感を使って自然の変化や生きものに触れ、その素晴らしさを体得する活動や里山の保全活動を行います。この活動に参加して、自然から多くのことを学びましょう。

日 毎月第3日曜9時30分～11時
※4月16日は、「春の生きもの探し」というテーマで実施します。

場 新しい村ステーション集合

対 小学生から高校生まで、だれでも参加できます。未就学児は親子での参加になります。

※新メンバー募集中です。

問 町環境推進担当内線 275、八木橋34・65

みやしろの大学公開講座 「元鉄道マンが語る、新幹線とリニア、鉄道事情よもやま話」

多分野にわたる鉄道業務経歴を持つ竹内氏が、日本の鉄道技術の象徴「新幹線」と「リニアモーターカー」の話のほか、鉄道に関する豆知識や裏話を紹介。

日 4月18日(火) 10時～11時40分

場 進修館大ホール

講 竹内正夫氏(元JR東海)

費 無料

申 不要 ※直接会場へお越しください。

問 生涯学習担当内線 433

古典を読む会 「源氏物語」～椎本～

この秋は、物語の風光をたずねて宇治への旅を計画します。

日 4月21日(金)、28日(金) 10時～12時

※英文で読む「源氏物語」A Branch of Plumは、4月10日(月)、24日(月) 10時～12時

場 進修館2階

費 月1000円

問 石川33・1873

謡曲同好会会員募集

名譽師範がわかりやすく、ていねいに指導します。初心者大歓迎です。随時申込みを受け付けています。見学だけでも結構です。気軽にお越しください。

日 毎月第2、4土曜9時～

場 中央公民館(久喜市)

費 月600円

申 問 平沢22・0191

宮代町清明句会

一回限りの人生、生きる事の証を残しませんか。全5回の俳句講座では、感動の焦点化を楽しく学びました。引き続き清明句会として発足の予定です。自由な感覚の俳句と一緒に学びましょう。

日 4月5日(水)、5月2日(火)、6月7日(水)、7月5日(水)、8月1日(火)、9月6日(水)、10月4日(水)、11月1日(水)、12月6日(水)

時間はいずれも10時～12時

場 進修館集會室

講 佐怒賀直美氏(橋主宰)

対 初心者経験者問わず

1回のみ参加も歓迎

費 1回につき1000円

申 問 鬼山090・3431・1937

あなたもお気軽に参加してみよう! 第3回雑学茶話会

紅茶を飲みながら...ふるりの自慢話などいかがですか。行事、自然、名物、名所など...仲間の方のお話を聞くだけの方も大歓迎です。

日 4月8日(土) 14時～15時30分

場 進修館集會室

定 20名

費 200円(茶菓子代)

申 当日会場にて受付

問 飯田33・0321

主 雑学塾

楽々エンディングノート作成講座

生前整理をしよう「財産目録の書き方」

日 第3回 5月13日(土) 14時30分～16時

場 進修館集會室

内 全5回で相続・遺言・成年後見等のポイントを学び、エンディングノートを作成します。無料相談会有。

定 20名

費 300円(資料代)

申 問 ぐらしの相談室(行政書士・加納) 090・1886・0415

第29回春の山野草展

4月29日(土) 9時30分～17時

4月30日(日) 9時30分～16時30分

場 進修館研修室

内 エビネ蘭をはじめとする山野草などの春真っ盛りな展示会

問 八木橋34・6581

主 埼玉東部蘭友会

脳トレしませんか?

毎週金曜9時～12時

場 姫宮北団地集會所

内 マージャン

初心者でも大丈夫です。先生がからお教えします。

対 女性

費 月750円(2か月毎に1500円)

問 ライラック(清水) 34・0803

パソコン初級講座

4月4日、11日、18日、25日、5月9日、16日、23日、30日全て火曜10時～12時

場 図書館研修室

内 文字入力、ワード初級、エクセル初級

講 パソコンクラブ

費 月1500円(テキスト代、施設利用料)

持 ノートパソコン

申 問 糸山34・5631

山野流着付教室

一人で着物を着てみませんか。道具も使わず鏡も見ないで着付けをいたします。ぜひ一度、見学にいらしてください。

日 第2、4水曜10時～12時

場 川端公民館2階和室

費 月2000円

問 はやみ34・7431

あずま手まりと押し花二人展

4月14日(金)、15日(土)、16日(日) 10時～17時

※16日最終日は16時まで

場 宮代町立図書館展示ホール

内 あずま手まり

さまざまな彩りの糸を使い、多様な模様柄を球面にかがる手まりです。退職を機会に68歳から92歳に至る24年の間、趣味として製作してまいりました。作品をご覧いただければ幸いです。

押し花

野に咲く花や庭に咲く花を押し花として鮮やかに残した作品群をご覧ください。

問 高畑32・2928

脳トレくらぶ 何を?何色で?どうしようか?脳内はフル回転!手づくりの立派な作品ができあがりました。 **日** 4月6日、13日、20日全て木曜15時～17時15分 **場** 川端公民館2階 **内** 簡単な計算、漢字練習、ゲーム、朗読、その他、茶話会 **費** 月1,000円 **問** 石川33・1873

日/日時 場/場所 内/内容 講/講師 定/定員 対/対象 費/費用
持/持参するもの 申/申し込み 問/問い合わせ 主/主催

みやしろ水墨会 会員募集

墨と水の微妙な調墨とタッチによって色彩に優る表現をしようとするものです。水墨画と一緒に楽しませんか。
日 毎月第2、4金曜13時30分～15時30分
場 図書館研修室
講 大場永芳氏(NHK学園講師)
費 月1500円
問 霜田34・2256

飛べホタル!

新しい村のホツケ田んぼにホタルを蘇らせる活動をしています。6月17日、18日には「ホタルの夕べ・観賞会」を開催します。興味のある方ご参加ください。
日 5月6日(土) 14時～16時
場 進修館集会所
問 NPO法人宮代水と緑のネットワーク・ホタルの里親の会34・0867

女の料理教室

日 4月10日(月) 9時15分～12時30分
場 姫宮北団地集会所
内 「糖尿病予防料理」「豚肉と野菜の蒸し炒め、長芋ときのこのワサビ和

え、ふとしいたけのお吸い物 他
費 実費
持 エプロン、三角巾、筆記用具
申問 料理普及会(大山)34・0814
主 宮代町食生活改善推進員協議会



第24回町民グラウンド ゴルフ大会参加者募集

日 5月24日(水) 予備日5月26日(金)
受付8時30分開始、開会式9時開始、競技終了予定13時
場 はらっパーク宮代
対 町内在住の方
費 無料
持 筆記用具、各自自分のスコアカードの記入板
申問 4月28日(金)までに町高齢者支援担当窓口又ははらっパーク宮代にある申込書に記入の上、同担当(役場1階6番窓口・内線382)へ提出してください。

第33回町民親睦ゲート ボール大会参加者募集

日 5月9日(火) 予備日5月11日(木)
受付8時、開会式8時30分、競技終了予定12時30分
場 コミュニティ広場
対 町内在住の方(一人でも参加可能)
費 無料
持 筆記用具
申問 4月21日(金)までに町高齢者支援担当窓口にある申込書に記入の上、同担当(役場1階6番窓口・内線382)へ提出してください。

パドル健康体操会員 大募集!

リズムに乗って楽しく体操を動かしましょう。どなたでもお気軽に!
日 ①第1、2、3月曜10時～11時30分
②第1、3金曜10時～11時30分
場 ①宮代アリーナ(旧いきが活動センター)
②杉戸町南公民館
対 女性
費 ①月3回2200円
②月2回1500円
※無料体験あります。
問 小林090・1430・6049

ジュニア陸上教室参加者募集

走りの基本から教えます。初心者大歓迎。指導者、運営スタッフも募集しています。
日 4月15日(土) 9時～12時
※毎月1回実施します。途中からの参加も大丈夫です。5月以降の日程は問い合わせください。
場 ぐるる宮代多目的広場
対 小学3年生から中学3年生まで
費 年間1500円(保険代等)※当日集金します。
申 4月12日(水)までにスポーツ振興担当内線432
問 宮代町陸上競技協会(林)35・1266

平成29年度初心者弓道教室

弓道で、背筋を伸ばし、心静かに、28メートル先の的の的中のように練習しませんか。
日 5月13日(土)、14日(日)、20日(土)、21日(日)、27日(土) 全5回
9時30分～11時30分
場 ぐるる宮代弓道場
対 高校生以上の弓道未経験者。(経験者も可)
費 テキスト代等1000円(保険は各自対応)

持 運動ができる服装、靴下、タオル等
申問 当日までに宮代町弓道連盟(山本)47・0242

町民卓球大会個人戦

日 5月14日(日) 9時～17時
場 笠原小学校体育館
内 男子、女子別の個人戦であり、各ブロックにより予選を行ない、ブロック順位により上位、下位リーグに進出し、各リーグで順位を争っていました。
費 中学生300円、高校生450円、一般800円
申 ファックスにて、5月1日(月)17時までに宮代町教育委員会(ファックス34・4152)、または、宮代町卓球連盟(三ヶ尻・ファックス34・6375)
問 スポーツ振興担当内線432

気軽に!初級ヨガ

アロマの香りに癒されながら、心と体のメンテナンス♪どなたでも参加できます。
日 4月4日(火)、12日(水)、18日(火)、26日(水) 19時～20時
4月19日(水) 11時～12時
場 進修館和室
講 谷百恵(全米ヨガアライアンス取得講師)
定 10名
費 1回500円
持 動きやすい服装、ヨガマット(バスタオルでも可)、水
申問 谷080・4854・8515
メール momotherapy@yahoo.co.jp

体験教室 元気になる体操をしましょう!

お子様(小学生以上)連れどうぞ!
日 5月3日(水・祝) 9時30分～11時
場 ぐるる柔道場
講 平間玉枝(自彊術指導員)
費 無料
持 大バスタオル、飲み物(水分補給)
問 平間048・736・3960(夜)



申し込み・問い合わせ... 進修館33・3846 図書館34・9944 郷土資料館34・8882 はらっパーク宮代37・1982 ぐるる宮代32・1543 陽たまりサロ37・0145

郷土資料館で東部地区文化財担当者会巡回展「埼玉県東部地区の交通」を開催中
日 5月7日(日)まで 内 地区内の「水上交通」や鉄道などの「陸上交通」の解説や各駅舎の古写真や路線図、東武鉄道の制服、時刻表、鉄道計画図など貴重な資料や写真を展示 問 郷土資料館 34・8882

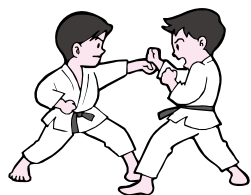

護身空手 BRY-I-Z 道場会員募集
子供会員に向けた空手を中心に活動をしていきます。私達と護身術・空手を学びませんか？いざという時に自分の命が守れる力を身に付ける事をメインに、それぞれの目標（黒帯取得・健康維持・運動神経養成等）に向けて頑張っています！
日 毎週金曜19時～20時 ※3回お試しで体験練習に参加できます。詳しくはご連絡ください。
場 須賀小学校体育館
講 阿久津琴美(女子師範資格有 空手四段)
対 年齢は問いません
費 月2000円
申 問 阿久津090・9856・3474



公共施設
おすすめ
情報

■進修館
夜ヨガ教室「春のナイトヨガ」水曜コース
参加者募集中！
日 4月12日、19日、26日、5月10日、17日 水曜全5回
19時30分～20時30分
場 小ホール
内 好評につき夜のヨガ教室水曜コースの継続
講 中野昌子氏(ヨガインストラクター)
定 25名
対 老若男女問わず
費 2500円
持 ヨガマットまたは大き目のバスタオル、動きやすい服装
申 進修館(窓口または電話) 夜ヨガ教室「春のナイトヨガ」金曜コース
参加者募集中！
日 4月14日、21日、28日、5月12日、19日 金曜全5回
19時30分～20時30分
場 小ホール
内 新コース開設、体の内

部から動かしてデトックス
講 相澤香織氏(米国クリパルセンター公認ヨガ教師)
定 25名
対 老若男女問わず、子連れOK
費 2500円
持 ヨガマットまたは大き目のバスタオル、動きやすい服装
申 進修館(窓口または電話)
「盆栽を超えた小品盆栽」受講者募集中！
今年も盆栽講座を開催いたします！
日 ①4月19日(水) 13時～15時 ②6月21日(水) 10時～12時(連続講座ではありません)
場 集会室
講 八木橋孝雄氏
費 1500円/講座
持 軍手、持ち帰り用袋(お持ちの方は剪定ばさみ)
申 進修館(窓口または電話)
「レッツ情報スタディ「タブレット講座」
タブレットの使い方を日本工業大学の学生たちが分かりやすく説明します。
日 5月13日(土)
①10時～11時30分
②13時～14時30分
場 日本工業大学情報工学棟2階演習室
講 日本工業大学辻村研究室学生

定 各5名まで
費 1000円
持 筆記用具(お持ちの方はタブレット持参)
申 4月1日～進修館(窓口または電話)
「だれでも参加ライブ 出演者大募集！」
日 5月20日(土) 12時～15時(予定)
場 スキップ広場(雨天時は進修館2階ロビー)
内 1組あたりの演奏時間15分
対 老若男女問わず・ジャンル不問
費 500円/組
申 4月1日～進修館で配布する申込書に必要事項を記入の上、進修館まで持参または郵送
「ピアノリレーコンサート」出演者募集！
進修館小ホールのグラランドピアノ(ヤマハC7)で演奏してみませんか？日頃の練習の気分転換に、コンクールの試し弾きに、お仲間探しに、どなたでもお気軽にご参加いただけます。
日 7月9日(日) 10時～17時(予定)
場 小ホール
参加資格 年齢・ジャンル不問。ピアノを使用して演奏される方。

募集部門 ソロ・連弾部門・アンサンブル部門(ピアノを使用したアンサンブル)
費 ソロ・連弾部門：10分500円/枠、アンサンブル部門：10分800円/枠(2枠まで申し込みできますが、料金は倍になります。)
申 進修館で配布する出演申込書に必要事項を記入の上、進修館まで持参または郵送
「室内楽講習会inみやしろ」参加者募集！
ピアノ・ヴァイオリン・チェロを楽しむ小さなお子様からご年配の方まで、初心者の方からご参加いただけるプロ演奏家との共演体験です。この機会にプロと夢の共演を！
日 8月5日(土)～7日(月)
場 小ホール
講 浅沼美和子氏(ピアノ)、原徳子氏(ヴァイオリン)、香月圭佑氏(チェロ)
対 ピアノ・ヴァイオリン・チェロ・管楽器の学習者または愛好家。年齢不問。
費 1回30分程度.. 4000円から
申 7月18日(火)までに進修館で配布する受講申込書に必要事項を記入の上、進修館まで持参または郵送

進修館 「企画持ち込み型芸術事業～音楽～」 募集！

「音楽によって生まれる人と人との繋がり」をテーマに、オリジナリティ溢れ多くの人に音楽を楽しんで頂ける企画を募集します。応募された企画及び音源をもとに選考し、採用された方には進修館が開催のノウハウの提供や夢の実現までの支援を行います。

公演日程 10月1日(日)～平成30年3月31日(土)のいずれか **場** 進修館小ホール
募集条件 自主コンサートを開催したことのない方・有料コンサートとして提供できる演奏レベルの方
選考 進修館及びゆる～くらしっく出演アーティストによる選考
採用数 1人(または1組)
申 問 4月1日(土)～30日(日)に進修館で配布する申込書に必要事項を記入の上、進修館 (33・3846) まで持参または郵送



申し込み・問い合わせ：進修館33・3846 図書館34・9944 郷土資料館34・8882 はらっパーク宮代37・1982 ぐる宮代32・1543 陽だまりサロン37・0145

子ども読書の日記念行事 第9回「としょかんこどもまつり」
 当日は、スペシャルスタンプを押します。スタンプカードを持っている子は持ってきてね♪
 日 4月30日(日)10時30分～16時
 場 町立図書館
タイムスケジュール
 10時30分～16時 おりがみの体験
 10時30分～11時 おはなし会
 11時～11時10分 ちいさい子のえほんの会
 11時10分～12時 小中学生による絵本の読み聞かせ
 13時30分～14時 紙芝居の会
 14時10分～16時 子ども映画会
 問 図書館34・9944

図書館 申請 34・9944
紙芝居と折り紙
 日 4月8日(土) 14時
 場 研修室
 内 紙芝居…「はるだよ ニヤーン」ほか
 折り紙…こいのぼり
▼すいようえほんの会
 日 ①4月12日(水) ②4月26日(水)
 1回目…11時～11時15分
 2回目…11時30分～11時45分
 場 おはなしコーナー
 内 赤ちゃんから対象のえほんの会
 ※1回目、2回目ともに内容は同じ

▼おはなし会
 日 ①4月15日(土) 14時30分～15時
 ②4月22日(土) 14時30分～15時
 場 おはなしコーナー
 内 ①「おしようさんのおもちゃ」「マメ子と魔物」
 ②「王子さまの耳はロボの耳」「あなのはなし」
▼デジタル郷土資料で郷土史を学ぼう!
 第4回「江戸時代Ⅱ」絵図の世界」
 日 4月16日(日) 14時～15時30分
 場 ホール
 内 デジタル化公開された宮代町史および郷土資料の高精密画像等を活用した郷土史講演会

ベビーマッサージ&あかちゃんえほんの会
 日 4月28日(金) 11時～12時
 場 おはなしコーナー
 内 わらべうたや赤ちゃん絵本、ベビーマッサージを通して、赤ちゃんと楽しく触れあいます。
 講 成田愛子氏
 定 10組(先着順)
 対 生後4か月以上の乳幼児とその保護者
 費 オイル代500円(希望者のみ)
 持 バスタオル1枚、水分補給できるもの、着替え、替え用オムツ

講 河井伸一(宮代町郷土資料館・学芸員)
▼子ども映画会
 日 4月22日(土) 15時～15時40分
 場 ホール
 内 「アンパンマンとばいきんまん」ほか
▼ヴァイオリン名演奏を満喫する会
 日 4月23日(日) 14時～15時40分
 場 ホール
 内 第1回「五嶋みどり」ヴァイオリンの名演奏を音楽配信サイト「ナクソス・ミュージック・ライブラリー」からお届けします。
 ※生演奏ではありません。
▼はじめての共想法
 写真を使った認知症予防の「共想法」の体験ができます。見学だけでも大歓迎です。
 日 4月10日(月) 13時30分～14時30分
 申 必要

▼タエさんのちくちくたいむ(全5回)
 クリスマスのミニキルトを毎月1枚ずつ作っていきます。1回ごとの参加も大丈夫です。今から準備を始めてみませんか?
 日 4月15日、5月20日、6月17日、7月15日、8月19日(全て第3土曜) 10時30分～15時
 定 10名(申込順)
 費 1回400円(材料費) 持ち込み

笠原小学校内 陽だまりサロン
 申請 37・0145
▼ぬりえをしましょう
 ゆつたりとした気分で好きな色を塗ってみませんか。脳を活性化したり、自律神経を整えたりする効果があるそうです。
 日 毎週月曜13時30分～14時
 持 ぬりえ、色鉛筆など(こちらでも用意がございます)

▼いきいきの日
 リズムにあわせて基礎体操を学びましょう。
 日 毎週火曜10時30分～11時30分
 第1・2・4は健康体操、第3週目はヨガ
▼囲碁・将棋の日
 椅子に座ってできます。毎週水曜10時～12時
▼さをり織り体験・実習の日
 毎週木・金曜10時30分～15時

▼リコーダーを吹きましよう
 日 4月22日(土) 13時30分～14時30分
 持 ソプラノまたはアルトリコーダー
▼はらっパーク宮代 ランニングバイク無料体験会
 日 5月20日(土) 10時～11時(受付9時30分)
 ※当日受付
 場 はらっパーク宮代
 内 2歳～6歳までの未就学児のお子様を対象にした、ランニングバイクの無料体験会
 持 ランニングバイク、ヘルメット、プロテクター、手袋、動きやすい靴(サンダル不可)
 ※ランニングバイクのレンタルあります(要予約)



はらっパーク宮代 申請 37・1982
ランニングバイク無料体験会
 日 5月20日(土) 10時～11時(受付9時30分)
 ※当日受付
 場 はらっパーク宮代
 内 2歳～6歳までの未就学児のお子様を対象にした、ランニングバイクの無料体験会
 持 ランニングバイク、ヘルメット、プロテクター、手袋、動きやすい靴(サンダル不可)
 ※ランニングバイクのレンタルあります(要予約)

ライブラリーシアター 日 4月14日(金) 14時～16時10分 場 図書館ホール 内 「アバウト・タイム」ある日、自分に特殊能力があることを知らされたティムは、恋人獲得のためにタイムトラベルを繰り返す。やがて、重大な事に気づき、人生最大の選択を迫られるのだった・・・。(2013年イギリス映画・字幕) 問 図書館34・9944

公共施設
おすすめ
情報

ぐるる宮代

申問 32・1543

▼スプリングスクール
フリーコース(一般)

大人の水泳教室募集中
日 4月5日(水)、6日
(木)、7日(金)、8日
(土)、11日(火)、12日
(水)、13日(木)、14日(金)

12時～12時50分
場 室内プール
定 30名
対 16歳以上
費 全8回7600円遊
泳券付(全4回4000円
遊泳券付(お好きな日にち
が選べます)

持 水着、水泳帽子、水
中ゴーグル

▼1期水泳教室新規募
集(キッズ)

日 4月18日(火)～7
月11日(火) 15時30分～
16時25分

場 室内プール
定 16名
対 4歳、5歳
費 全12回11400円
持 水着、水泳帽子、バ
スタオルなど

▼メインアリーナ無料
開放

軽スポーツを楽しもう
日 ①5月10日(水)
②5月17日(水)
時間はいずれも12時～16時
場 メインアリーナ
①バドミントン3面開放
②卓球6台 開放

※予約優先。※詳細はお
問い合わせください。
対 児童から一般
費 無料

持 室内用シューズ、運
動ができる服装

▼トレーニング室講習会

日 火・木・日曜10時～
水・金・土曜14時～
※受講された方のみ、ト
レーニング室をご利用い
ただけます。

場 トレーニング室
内 トレーニング室の利
用方法、マシンの使い方
などの説明。(所要時間
約1時間)

定 各3名
対 16歳以上
費 500円
持 運動できる服装、室内
シューズ、タオル、飲み物

▼ウェルラウンド

ステップ運動とマシント
レーニングを繰り返し行
う、約10分間のサーキッ
トトレーニング。簡単な
ストレッチも行います。

日 毎週火・木曜13時～
13時20分
場 トレーニング室
定 14名
対 トレーニング講習会
を受講済みの方
費 トレーニング室利用
料300円

持 運動できる服装、室内
シューズ、タオル、飲み物
申 当日自由参加

▼室内プール無料教室
「水中ウォーキング」

日 4月4日、11日、18
日、25日全て火曜11時～
11時40分
場 「水中運動」

日 4月5日、12日、19
日、26日全て水曜15時～
15時40分
場 「アクアビクス」

日 4月6日、13日、20
日、27日全て木曜11時～
11時40分
場 「ソフトアクア」

日 4月7日、14日、21
日、28日全て金曜15時～
15時40分
場 「アクアウォーキング」

日 4月1日、8日、15
日、22日全て土曜11時～
11時40分
場 室内プール
定 18歳以上
対 400円(アール入場料)
持 水着、水泳帽子、
バスタオル
申 当日自由参加

●のついた各スクール。
教室は、事前にお申し込
みが必要になります。ま
た、無料体験(1回のみ。
要予約)があります。
申問 ぐるる宮代 32・
1543

●バドミントンスクール

日 5月10日、17日、24
日全て水曜
場 「初級クラス」 9時30分～11時
「中級クラス」 11時～12時30分
「上級クラス」 13時～14時30分
場 サブアリーナ
講 天沼夕希子氏
定 各20名
対 16歳以上
費 3080円(3回分)

※1回参加の場合は1500円
持 運動のできる服装、
ラケット、室内用シュー
ズ、タオル、飲み物

●バドミントンスクール
(金曜コース) 無料体験会

日 4月14日、21日、28
日全て金曜
場 「初級クラス」 9時30分～11時
「中級クラス」 11時～12時30分
「上級クラス」 13時～14時30分
※要予約

場 メインアリーナ
講 天沼夕希子氏
定 各20名
対 16歳以上
持 運動のできる服装、
ラケット、室内用シュー
ズ、タオル、飲み物

●ミズノレクリエーシ
ョン教室

日 5月2日、9日、16
日、23日、30日全て火曜
5月11日(木)、18日(木)
10時30分～11時30分
場 メインアリーナ
内 準備運動を含めた
基礎運動、いろいろな器
具を使って運動、いろい
ろなスポーツ

定 各回20名
対 一般
費 1回500円
持 運動できる服装、シ
ューズ、タオル、飲み物

●バスケットボールス
クール

日 5月10日、17日、24
日、31日全て水曜
場 「初心者クラス」 17時20分～
18時10分 月4320円
「中級クラス」 18時20分～19
時20分 月5180円
「上級クラス」 19時30分～20
時50分 月6900円

場 メインアリーナ
講 中嶋雅夫氏
対 小学生から一般

●新体操スクール

日 5月2日、9日、16
日、23日、30日全て火曜

場 「幼児クラス」
15時45分～16時45分
「小学生低学年クラス」
17時～18時10分
「小学生中高学年クラス」
18時20分～19時30分

場 サブアリーナ
対 年中～小学生
費 入会金3240円、
月6264円

●ソフトエアロ教室

日 5月9日、16日、23
日、30日全て火曜14時15
分～15時15分
場 会議室
定 15名
対 18歳以上の男女
費 月3200円

※1回参加の場合は900円
持 運動できる服装、シ
ューズ、飲料、タオル

●ヨガスクール
「はじめてヨガ」

日 5月9日、16日、23
日、30日全て火曜15時30
分～16時30分
場 「シェイフヨガ」
日 5月11日、18日、25
日全て木曜15時～16時
「らくらくヨガ」
日 5月12日(金) 10時
30分～11時30分

場 「ハタヨガ・ベーシック」
日 5月13日(土)、20日
(土) 9時30分～10時30分
2階研修室、会議室
定 各15名
対 16歳以上
費 ヨガフリー定期券40
00円(1か月10回参加分)

※1回参加の場合は900円
持 運動のできる服装、
タオル、マット(お持ちの
方)、飲み物

ミズノテニススクール ※入会特典あり。タイムスケジュールなど詳細はお問い合わせください。
場 ぐるる宮代テニスコート 内 一般クラス・ジュニアクラス(祝日はレッスンなし・無料体験あり要予約)
講 日本プロテニス協会公認テニスコーチ 定 各8名 対 小学生から一般 問 テニススクール事務局32・1578

申し込み・問い合わせ：進修館33・3846 図書館34・9944 郷土資料館34・8882 はらっパーク宮代37・1982 ぐるる宮代32・1543 陽だまりサロン37・0145

●**体育スクール**
日 5月11日、18日、25日 全て木曜
「幼児年中クラス」
15時30分～16時20分
「幼児年長クラス」
16時20分～17時10分
「小学生低学年クラス」
17時15分～18時25分
「小学生中・高学年クラス」
18時30分～19時40分
場 剣道場
対 年中、小学生
費 入会金3240円、月6264円

●**フットサルスクール**
日 5月12日、19日、26日 全て金曜
①「幼児クラス」
15時45分～16時45分
②「小学生低学年クラス」
17時～18時10分
③「小学生中・高学年クラス」
18時20分～19時30分
場 メインアリーナ
対 年中、小学生
費 入会金3240円、月6264円

●**卓球スクール**
日 5月9日、16日、23日 全て木曜
▼**木曜コース**
日 5月11日、18日
「初級クラス」ラリーが上手く続かない方
9時20分～10時50分
「中級クラス」基本ラリーが50本以上続く方

11時～12時30分
「ラージボールクラス」
火曜コースは初級
木曜コースは中級
時間は13時～14時30分
場 メインアリーナ
講 川北日登美氏
定 各12名
対 一般の方(16歳以上)
費 火曜コース3080円(3回分)
木曜コース2050円(2回分)
※1回参加の場合は1500円
持 運動のできる服装、室内用シューズ、ラケット、タオル、飲み物

●**ひざ痛体操教室**
日 5月10日、17日、24日、31日 全て水曜
11時30分
場 会議室
定 15名
対 成人の方
持 1回1000円
費 運動のできる服装、上履き、バスタオル、飲み物

●**腰痛体操教室**
日 5月12日、19日、26日 全て金曜
10時～11時30分
場 会議室
定 15名
対 成人の方
持 1回1000円
費 運動のできる服装、上履き、バスタオル、飲み物

新しい村

問 森の市場36・3955
営業時間 9時30分～17時
4月の定休日:毎週月曜日

4月の定例イベント

8日(土) 生産者土曜日
25日(火) 西口サービスデー
(コーヒー50円引き)
第2・第4土日はお米特売日

5月ゴールデンウィークの予定

5月3日(水・祝)～7日(日)の5日間
コンサート、町生産者自慢の甘い物
市、春の行楽弁当市などのイベント
を行います!

農の家 イベント情報

申問 48・6560

電話または新しい村ホームページ応募フォーム
よりお申し込みください!

美人をつくるスープ塾 ～宮代地場野菜のスープ作り～

美は女性にとって永遠の課題! 身体も心も美人になれるスープ。宮代町地場産の旬の野菜をたっぷりを使用した家庭でも簡単に作れるスープを紹介します。講師は美食プロデューサー小松美貴子氏です。今回は、初夏の野菜を使用して身体をすっきりとさせるスープを作ります。行列のできるパン屋さん「labo(ラボ)」さんのパンと一緒に試食します。

日 5月24日(水)10時～12時
場 村の集会所 費 2,000円
定 12名(最少催行人数5名)
持 エプロン、三角巾、筆記用具
申 4月4日(火)～5月20日(土)

<スキップビーズ 春のコンサート>

日 4月2日(日)10時30分～(雨天決行)

<ぼれぼれ オカリナコンサート>

日 4月16日(日)12時30分～14時(雨天時、状況判断)

<オリハラ園芸 ハーブ寄せ植え教室>

日 4月23日(日)14時～15時 場 ガラスハウス
定 5名(先着順) 費 1,000円 申 森の市場「結」

<宮代進修太鼓“風”和太鼓の演奏>

日 4月29日(土)10時～(雨天中止)

<春の苗物市>

花苗、野菜苗、種等、生産者による説明販売。肥料詰め放題、野菜種(生産者協力)他コンサートを行います。

日 4月29日(土)、4月30日(日)、5月2日(火)の3日間

・29日(土)、30日(日)

(株)宇都宮農園協力の種の販売や植え方のアドバイス。

・29日(土)～5月7日(日)

(有)青葉協力の肥料の詰め放題。

香りを楽しむハーブ講座 ～スパイスローブ作り～

日 6月21日(水)10時～12時 場 村の集会所

費 1,000円 定 20名(最少催行人数5名)

持 エプロン、お裁縫道具、持ち帰り用袋

申 4月1日(土)～6月17日(土)

畑で暗カツ ～じゃがいもほり体験&軽食～

じゃがいもほり体験を通じて男女の出会いを応援します。

日 6月24日(土)10時～14時30分 場 村の集会所

費 男性6,000円、女性4,000円

定 男女各25名(最少催行人数各10名)

対 30～45歳までの独身男女

持 飲み物、帽子、筆記用具

申 4月1日(土)～6月15日(木)17時

田んぼの学校 ボランティアサポーター募集!

町内小学校体験学習(田植え・稲刈り)のサポートボランティアを募集します。詳しくは農の家までお問い合わせください。

日 6月、10月(計8回程度)

月刊みやしろ



地域の情報、身近な話題をお寄せください。
〒345-8504 宮代町役場「広報みやしろ」
voice@town.miyashiro.saitama.jp

タイトルに のマークがついている情報は、動画でご覧いただけます。

宮代町インターネット放送局「miyashirotv」で検索

企画展「おひなさま」を開催

▼郷土資料館では企画展「おひなさま」を開催しました。展示したのは、住民の皆さんから寄贈していただいた数々のおひなさま。つくられた時代により、装束やお顔など多少の違いはありますが、いずれも華やかな雰囲気を持ち、贈られた子の幸せを願う気持ちが込められたものです。小学生の皆さんやデイサービス、老人ホームの皆さんなど多くの方が見学されました。

教育推進課



男女共同参画セミナーを開催

▼2月18日、進修館研修室で「片づけられない悩みから自由になる」をテーマにセミナーを開催しました。講師は、思考と空間の整理のプロであるライフオーガナイザーで、心理カウンセラーとしても活躍しているかわさき真知さんです。参加者の皆さんは、「結婚式でもらった引き出物が捨てられない」「子どもの思い出のものが捨てられず部屋が片づかない」など、「片づけ」に悩んでいるようでした。

▼かわさきさんからは、モノを手放せない理由は「脳」にあり、「あって当然」から「実はいらぬかも」と考え方を少し変えることが大切。また、片づけが苦手な人は、1日10分でも片づけタイムを設けて毎日綺麗にする場所を作ることで、片づけの「苦痛」が「励み」に変わり、「片づけ」の悩みから抜け出せるようになるといったお話がありました。

▼参加者からは「まずは10分の片づけタイムを少しずつ取り組んでいこうと思います。」「捨てられない理由とその対処法が分かって良かったです。」との声がありました。

総務課



宮代つながり作りイベント ^{わ い わ い} 和 e 輪 e 好評のうちに終了！

▼宮代町の素晴らしさや、地域でがんばっている人を知ることで、もっと町を好きになり地域の底力をもりあげよう！という想いをこめてスタートした「みやしろつながり作りイベント和e輪e」。全25講座が2月中に開催され、町内、町外からたくさんの方にご参加いただきました。

▼2月25日には新しい村で「大活躍の振付師とダンスしよう！」が行われ、子どもから大人まで23名が参加しました。講師は宮代町出身でアーティストの振り付けなどを行っているKENTAさんです。リニューアルされたばかりのウッドデッキを舞台に、予告なくいきなり踊り出すフラッシュモブでダンスがスタートすると観客は大興奮。参加者全員に見せ場がある演出で、ダンス経験者も未経験者も元気いっぱい笑顔でダンスを披露しました。参加者からは「ダンスが今までより好きになりました。次回も開催して欲しいです。」との感想がありました。

産業観光課



「大活躍の振付師とダンスしよう！」参加者の皆さん

「埼玉県書きぞめ中央展覧会」 県知事賞を受賞

▼2月27日、「第69回埼玉県書きぞめ中央展覧会」（埼玉県教育委員会、さいたま市教育委員会、埼玉県書写書道教育連盟主催）で、県知事賞を受賞した須賀小学校3年金子佳仁さんとお父さん、相良三喜男校長、学級担任の森綾香教諭が榎本町長と中村教育長を表敬訪問しました。

▼今年度の小学3年生の課題は「ことり」でした。特に難しかった文字は「り」だったそうですが、千枚以上の練習を重ねて満足のいく作品を完成させた金子さんは、町長、教育長との対面に少し緊張しながらも、満面の笑顔で受賞の喜びを語ってくれました。

✍ 教育推進課

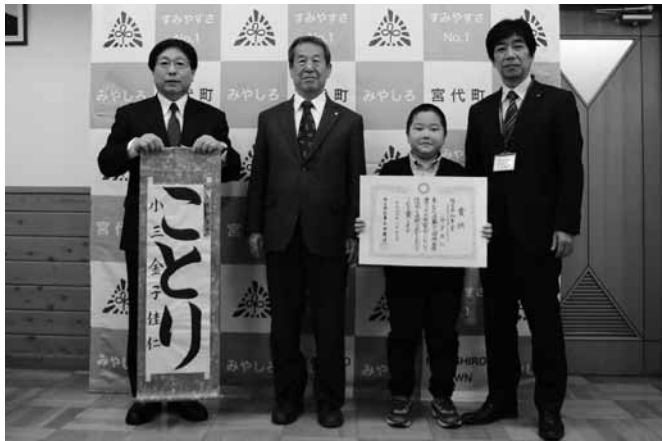

「川の国応援団美化活動団体表彰」 3団体が感謝状を受贈

▼3月10日、「川の国応援団美化活動団体表彰」（埼玉県県土整備部主催）を受けられた、東武レジャー企画株式会社、NPO法人宮代クラブ、宮代町コミュニティ協議会の代表の方が榎本町長を表敬訪問しました。

この表彰は、川の国応援団美化活動団体に対して感謝状を贈呈するもので、今年度は宮代町から3団体が選ばれました。東武レジャー企画株式会社とNPO法人宮代クラブは姫宮落川、宮代町コミュニティ協議会は大落古利根川・備前堀川の美化活動が認められたものです。

✍ 町民生活課

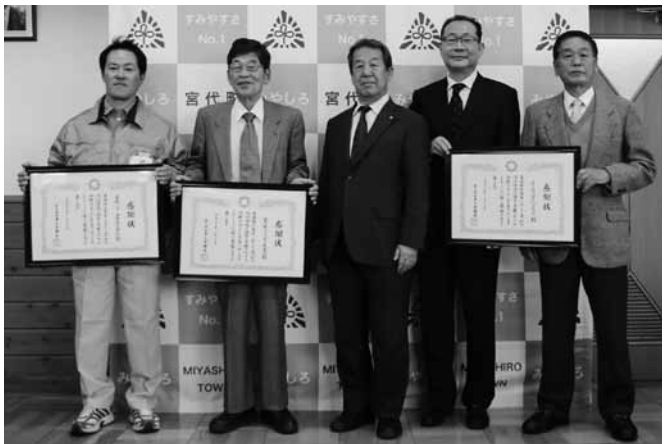

写真左から：東武レジャー企画株式会社、宮代町コミュニティ協議会、NPO法人宮代クラブの皆さん

自然観察会 & 椎茸の駒打ち体験

▼2月19日、山崎山で山崎山こどもエコクラブ主催、NPO法人宮代水と緑のネットワーク・宮代町の共催で冬の観察会と椎茸の駒打ち体験を行いました。参加者は約40名。



▼自然観察会では、山崎山の散策路を歩き、クヌギやコナラ、野鳥などを観察しました。この日は30分ほどで観察を終え、椎茸の駒打ち体験に移りました。参加者の皆さんは、さまざまな太さや長さの木にドリルで穴をあけ、しいたけの種駒を木槌や金槌で打ち込みオリジナルの椎茸の原木を製作。エコクラブの八木橋代表から管理方法の説明を受け解散となりました。参加者の方からは、「貴重な体験ができました。」「収穫が楽しみです。」との声がありました。



✍ 町民生活課

第2の成人式「不惑のつどい」

▼3月5日、進修館大ホールで、第23回不惑のつどいが開催されました。「不惑のつどい」とは、今年度40歳を迎える町内在住在勤の方等を対象とした第2の成人式です。町に関わりのある方が40歳という節目に集まり交流するイベントで、進修館が主催しています。イベントについては、有志の皆さんが企画委員となって準備や当日の運営を行っています。今年もたくさんの方に参加していただき大変盛り上がりました。当日の様子などは進修館のホームページでご覧いただけます。

✍ 町民生活課



納期限 5月1日

介護保険料 1期分

漏水修理当番 4月

問 上下水道事務所 33・5554
(休日夜間は宮東配水場 32・0460)

4/ 1	セキ住設工業	32・3161
4/ 2～ 8	中村工業所	32・4817
4/ 9～ 15	木村設備	32・7788
4/16～ 22	上原工業所	33・2737
4/23～ 29	小河原設備	33・0391
4/30	木村設備	32・7788

※修理は原則、有償となります。



漏水の早期発見を！

蛇口やトイレ、配管の漏水などを定期的に確認し、宅地内漏水の早めの発見、修理をお願いします。

【漏水チェック方法】 宅地内の蛇口等を閉め、水道を使用していない状態で水道メーターのパイロット(銀色のコマ)を見ます。パイロットが静止している場合は正常ですが、回転している場合は漏水の疑いがあります。

日ごろの備えに心がけてください

災害が発生した場合、水道が断水する可能性があります。人が生きていくためには、1日3リットルの飲料水が必要と言われていて、各ご家庭でも家族の人数の3日分を目安に飲料水を備蓄しましょう。(1人当たり9リットル)

備蓄の方法は、水道水をきれいに洗浄したペットボトル容器の口元までしっかり詰めて密封し、直射日光を避けて涼しいところで保管してください。

水は3日間程度で交換し、古くなった水は洗濯、トイレ、植物への水やりなどに再利用しましょう。

防災行政無線の内容を確認できます！

問 フリーダイヤル 0120・384602

防災行政無線が聞き取りにくい場合、フリーダイヤルで内容確認ができます。回線は5回線ありますが、混雑時には少し待ってからご確認ください。

火災救急統計速報 平成 29 年 2 月

■ 火災件数 2 (4)	建物火災	0 (1)
	車両火災	0 (0)
	その他の火災	2 (3)
■ 救急件数 126 (278)	急病	94 (199)
	交通事故	10 (19)
	その他	22 (60)

※ () 内は平成 29 年 1 月からの累計

▼埼玉東部消防組合 宮代消防署 34・0119

中島出張所 32・4545

▼火災情報ガイド 21・9999

(火災・救急・救助の通報は 119 番)

結婚されるお二人に町からのおもてなし

「オリジナル記念台紙」と 「東武動物公園スーパープール入場券」を プレゼント！

宮代町に婚姻届を提出されたお二人の門出の記念に、婚姻届の写しを「オリジナル記念台紙」に収めて贈呈します。結婚の記念に、婚姻届書を保管してはいかがですか。さらに平成 29 年 4 月 1 日～8 月 20 日までに婚姻届を提出された方には、東武動物公園のご協力により東武スーパープール入場券(引換券)をペアでプレゼントします。

問合せ 戸籍住民担当34・1111内線 312



百間用水路、中須用水路の通水期間

見沼代用水から農業用のかんがい用水として、4月22日(土)から9月15日(金)までの期間、用水の通水が始まります。

4月21日(金)には、水路内に堆積した物を流すための浄化通水が行われますので、管理していただいております施設の確認を行ってください。特に水路に堰板が設置されていますと、堰板が障害となり上流からの土砂等がたい積し、十分な浄化が行えまないので、4月20日(木)には1回全ての堰板を撤去していただきますようお願いいたします。

水量などに関する内容につきましては、見沼代用水土地改良区に直接お問い合わせください。

問合せ 見沼代用水土地改良区 85・9100

カスリーン台風被害写真パネル展

カスリーン台風襲来から70年となる今年、町民の皆さんに水害の恐ろしさ、防災、避難の重要性を改めて認識していただくことを目的に、「カスリーン台風被害写真パネル展」を開催します。ぜひ、お立ち寄りください。

詳しい情報は、利根川上流河川事務所ホームページでもご覧いただけます。

日時 5月3日(水・祝)9時～5月9日(火)17時

場所 進修館1階回廊

問合せ 生活安全担当34・1111内線277

2017年は、利根川決壊
カスリーン台風から70年

●埼玉県救急医療情報センター

緊急に医療機関の受診が必要なときに、診療のできる病院を24時間体制でお知らせしています。【電話】048・824・4199(歯科、口腔外科、精神科を除く)

●小児救急電話相談 ※救急相談のみ

休日や夜間の子どもの急病時の電話相談です。

【電話】048・833・7911 または#8000(NTTプッシュ回線)

【時間】月～土曜 19時～翌朝7時、日曜・祝日・年末年始 7時～翌朝7時

●大人の救急電話相談 ※日曜・祝日・年末年始の相談時間を拡大しました
大人を対象とする夜間の急な病気や怪我に関する電話相談です。

【電話】048・824・4199 または#7000(NTTプッシュ回線)

【時間】平日・土曜 18時30分～22時30分、日曜・祝日・年末年始 9時～22時30分

広報みやしるは、自治会をおとして配布しているほか、駅や公共施設にも置いてあります。広報を店先等に置いてくださる事業所等がありましたら、ご連絡ください。



広報みやしるは
再生紙を使用しています