

みやしろ



元気いっぱい！ スポーツ少年団

▼2月8日、宮代高等学校体育館で町スポーツ少年団の「宮代剣友会」の練習が行われました。昨年、剣道八段審査会に合格した関根剛さんの指導のもと、子どもたちは元気いっぱい竹刀を振りました。
関連記事：10 ページ「みやしろ人」

特集 地域包括ケアシステム構築に向けて 2p～3p

- | | | |
|---|--------------------------|---------|
| 1 | 桜市 2017、市民参加計画 ほか | 4p～10p |
| 2 | みやしろ文芸、75歳以上のドライバーの方へ ほか | 11p |
| 3 | 生活情報・生涯学習情報 | 12p～19p |
| 4 | 月刊みやしろ | 20p～21p |
| 5 | 住宅用火災警報器の取付支援について ほか | 22p |

2017 3

ホームページ
<http://www.town.miyashiro.lg.jp>

NO. 536 / 平成29年3月1日発行 発行/宮代町 編集/総務課 電話0480・34・1111 (ファックス34・7820)
人口/33799人 (前月比+19) 男17015人 女16784人 世帯数/14472世帯 (十17) 平成29年2月1日現在



モバイル版



町公式ツイッター



マイチロ

介護保険制度
が変わります

年を重ねても、住み慣れた地域で自分らしく暮らしたい

地域包括ケアシステム構築に向けて

問 高齢者支援担当34・1111 内線386

▼「地域包括ケアシステム」とは、地域住民への、医療・介護・福祉などのサービスを、関係者が連携、協力して、一体的、体系的に提供する仕組みです。団塊の世代が75歳に到達する2025年(平成37年)には、ひとり暮らしの高齢者、高齢者のみの世帯、認知症の高齢者が増加していることが予想されます。そのため、重度な要介護状態となっても住み

慣れた地域で自分らしい暮らしを人生の最後まで続けることができるよう、「医療・介護・予防・生活支援」が一体的に提供される地域包括ケアシステムの構築を目指します。地域包括ケアシステムの構築には、地域の自主性や主体性に基づき、地域の特性に応じて作り上げていくことが求められています。

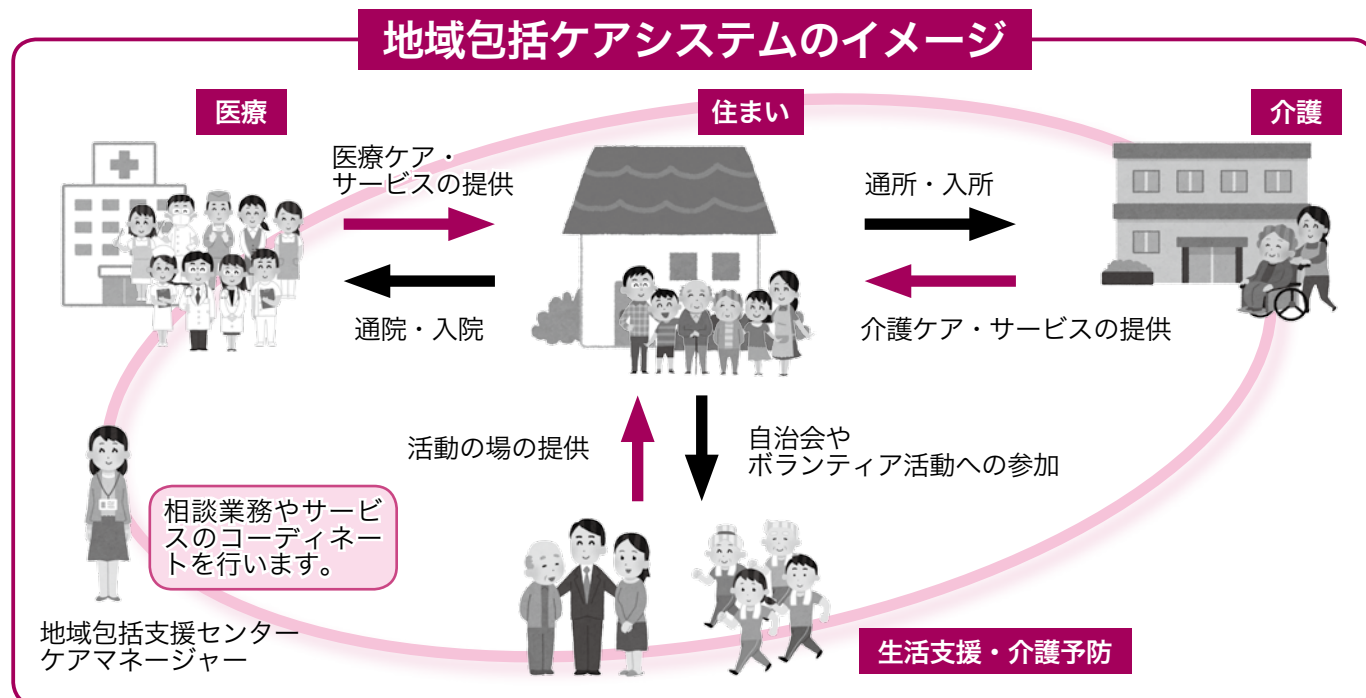

地域包括ケアシステム構築のポイント

サービスの充実 (地域支援事業を充実)	重点化(平成29年4月1日から新しい「介護予防・日常生活支援総合事業」が始まることに伴う重点化)
①生活支援サービスの充実 ②在宅医療・介護連携の推進 ③認知症施策の推進 ④地域ケア会議の推進	①全国一律の予防給付(訪問介護・通所介護)を市町村が取り組む地域支援事業に移行します。 ②今後、既存の介護事業所による既存のサービスに加え、NPO、民間企業、住民ボランティアなどによる多様なサービスの充実を図ります。

宮代町の取り組み ～新しい「介護予防・日常生活支援総合事業」が始まります～

2月号でお知らせしましたとおり、町では、現在の要支援1・要支援2の方が利用する介護予防給付のうち、従来の介護予防訪問介護（ホームヘルプサービス）と介護予防通所介護（デイサービス）を提供することを基本としながら、町独自の基準による訪問型サービスAと通所型サービスAを開始します。既に要支援認定を受けサービスを利用されている方へは、有効期限が平成29年4月末までの方から、順次、更新通知にて案内します。

平成29年4月からの訪問型サービスと通所型サービスの内容

種類		内容	1ヶ月あたりのサービス費用の目安
訪問型サービス	介護予防訪問介護相当サービス	従来と同じ	国が定める金額（週1回程度 45分以上） 月額 11,090～12,170円
	訪問型サービスA…新規追加	生活援助のみのサービス	町が定める金額（週1回程度 45分以上） 月額 8,760～10,950円
通所型サービス	介護予防通所介護相当サービス	従来と同じ	国が定める金額（週1回程度） 月額 15,530～16,920円
	通所型サービスA…新規追加	閉じこもり予防のミニデイサービス等	町が定める金額（週1回程度 送迎込3時間以上） 月額 12,860～16,080円

※自己負担額はサービス費用の原則1割ですが、一定以上の所得がある場合は2割となっています

介護予防・生活支援サービス利用の流れ

サービス利用にあたっては、要介護・要支援認定の申請が必要で、要支援1・2または事業対象者になると、その後、ケアプランを作成し、介護予防・生活支援サービスを利用することができます。

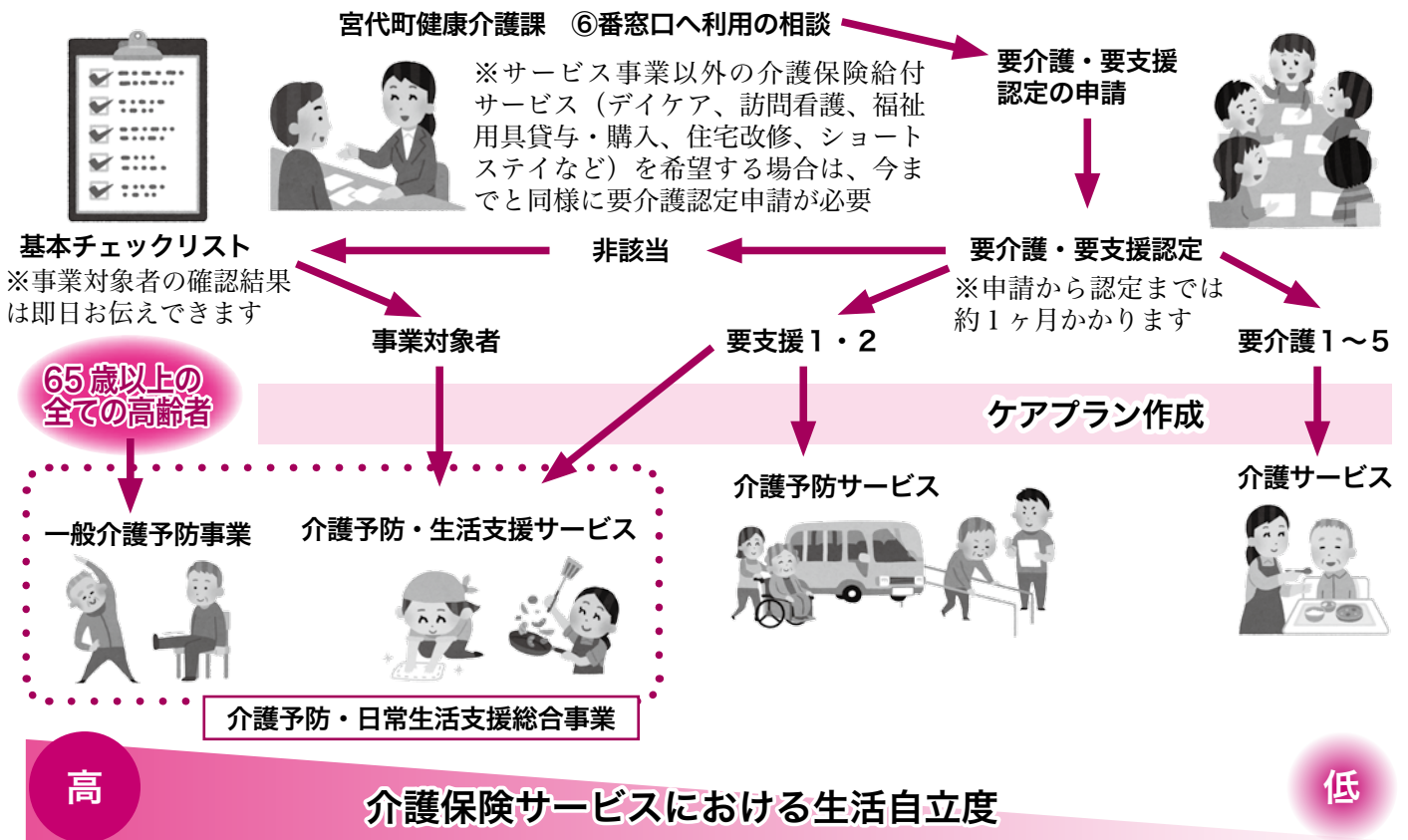

次のような場合に、訪問型サービス・通所型サービスを利用することができます

訪問型サービス
▼調理、食事、洗濯に不自由はないが、膝が痛くて、食材の買い物や部屋の掃除ができないので、一部、支援を受けながら、以前のように買い物や掃除ができるようになりたい。
通所型サービス
▼病気をしてから、家に閉じこもりがちになってしまった。病気になる前のように、外出できるきっかけがほしい。 ▼家で何もしないことが原因で、体力が落ちてしまい、飲み物のふたが開けにくくなってしまった。生活に困らないよう体力、筋力をつけたい。

現場からのメッセージ

地域包括支援センター

地域訪問や窓口相談等で、自分の身の回りのことはできるけれど、買い物や調理などが一部できないという方、外出するきっかけとして、午前中だけなど短時間で他者と交流したいという方の声をよく聞きます。そこで、4月から新しいサービスとして、生活援助のみに特化した訪問介護と短時間で利用できるミニデイサービスをスタートします。利用者にとってはサービスの選択肢が増えますので、わからないことがあれば、いつでも宮代町地域包括支援センターにご相談ください。



桜市 2017

問 商工観光担当34・1111 内線265

▼今年も桜の季節がやってきました。

ぜひ、ご家族で姫宮落川沿いに咲く桜を見に来てください。

日時 4月1日(土)10時～15時 ※雨天時は翌2日(日)に順延します。

※順延日が雨天の場合は中止します。

場所 姫宮落川付近 (笠原小学校～保健センター前)

内容 屋台 (飲食品・物品の販売)、太鼓集団「風」の演奏、笠原小学校のパレード、こども舞踊、HIPHOP ダンス、前原中学校音楽部によるお琴の演奏、百間中学校吹奏楽部の演奏や青少年相談員による餅つきなどを予定

主催 みやしる HANA プロジェクト

(宮代町、宮代町商工会、宮代町商店会連合会、NPO 法人宮代クラブ)



【桜市出店者募集】

募集区画 35区画(申込順)

※町内事業者、商工会員を優先

出店料 1区画2,000円 (1事業者2区画まで)

※町外事業者で商工会員以外は、3,000円

※電気使用の場合はプラス1,500円

申込期間 3月10日(金)まで

出店者説明会 3月16日(木)14時30分～

宮代町商工会館

申込・問合せ 宮代町商工会 ☎35・1661

『みやしる桜の写真コンテスト』作品募集

申・問 環境推進担当34・1111 内線275

▼今年で6回目を迎える『みやしる桜の写真コンテスト』。「美しい桜と宮代町の風景」をテーマに撮影した写真を募集します。職場、家庭、野外など町内であれば場所は問いません。あなたが感じた“みやしるの春”をスナップにしてください。

応募内容 宮代町内で撮影した桜のある風景写真

応募点数 1人3点まで

サイズ キャビネ版～四つ切り ※家庭用プリンターも可

応募締切 4月21日(金)厳守

応募方法 環境推進担当まで持参又は郵送

※応募用紙は環境推進担当窓口にあります。

町ホームページよりダウンロードも可。

賞品 最優秀賞1点・・・5,000円相当 優秀賞2点・・・3,000円相当

注意事項 作品には、必ず応募票を添付してください(撮影場所はおおよそで良いので記載してください)。

また、作品は広報紙などに二次利用することがあります。なお、応募作品は返却しませんのでご了承ください。



平成28年度最優秀作品 『花を惜しむ』

第5回ふるさとキレイ大会 in 宮代

申・問 環境推進担当 34・1111 内線 275

▼この大会は、制限時間内に町内のごみを拾い歩き、拾ったごみの量をチームごとに競う競技です。仲間と楽しく汗をかいて、まちをきれいにしましょう。

日時 3月25日(土)10時～12時30分※9時30分受付開始

※雨天時中止

集合場所 スキップ広場 (宮代町役場前)

競技時間 1時間30分

参加者 個人、グループどちらでも可

参加費 無料

服装等 動きやすい服装、靴 ※ユニフォームや目立つ服装でも参加できます。

持物等 軍手、水筒、タオルなど。※貴重品は各自で身につけること。※トング、ほうき、ちりとりは使用可。

一輪車、台車、自転車、バイク、自動車等は使用不可。

チーム構成 1チーム4名～8名でチームを作り、各々でチーム名を決めてください。各チームに1名スタッフが付きまます。個人で参加の方は、当日集まった方同士でチームを作ります。

申込方法 環境推進担当へ電話、又はEメール kankyo@town.miyashiro.saitama.jp

応募締切 3月17日(金)

主催 MIYASHIRO エコ☆スターズ

共催 宮代町・コミュニケーション

桜が咲き始めるこの季節に、町もみんなも笑顔になるごみ拾いに参加してみませんか？



パブリックコメント 皆さんの意見を募集します

申・問 国保年金担当 34・1111 内線 317

計画案の名称/内容

宮代町国民健康保険保健事業実施計画(案)

▼宮代町では、国民健康保険被保険者の健康増進、健康格差の縮小及び医療費適正化を目的に、健診及び医療に関するデータを活用して健康課題の分析を行い、宮代町国民健康保険保健事業実施計画(案)を作成しました。

対象 町内在住、在勤、又は在学の方

計画案を閲覧できる場所 住民課国保年金担当窓口、進修館、図書館、郷土資料館、ぐるる宮代、役場ロビー(情報公開コーナー)、町公式ホームページ

募集期限 3月13日(月)

提出方法 各閲覧場所で配布する提出様式(町公式ホームページからもダウンロード可)に、必要事項を記入し、募集期限までに担当へ持参、郵送、電子メール、ファックス(34・1093)で提出。

意見に対する町の見解について 町の見解は、町公式ホームページと計画案の閲覧場所で3月21日(火)から公表します。

市民参加計画

問 地域振興担当
34・1111 内線 282

▼市民参加は、町が行う活動に皆さんの意見を反映するため、審議会の委員やパブリックコメントでの意見提出など、様々な形でまちづくりに参加することをいいます。この市民参加計画は、町が1年間に市民参加により実施する事業とその時期、手法などをまとめたものです。あなたのチカラをまちづくりに活かしてみませんか。

市民参加計画 委員及びボランティア等の公募、パブリックコメント(意見募集)などの実施予定表

▼募集の時期等は予定です。毎月の広報、町ホームページ内「市民参加・委員の募集等」で確認してください。また、Eメールなどにより、まちづくりに関連する情報を受け取ることのできる「公募委員登録制度」もあります。詳しくは、担当までお問い合わせください。皆さんの参加をお待ちしています。

- 4月** **【委員募集など】**
地域公共交通会議
町循環バスの検証等を行います。《公募人数2人》
男女共同参画社会推進会議
男女共同参画社会の実現のため、セミナーの企画立案や情報誌の発行を行います。
《公募人数1人》
- 5月**
宮代町水道事業経営審議会
水道事業の円滑なる運営を図ることを目的に、必要な事項について審議を行います。
《公募人数3人》
宮代町成人式実行委員会
成人式を企画運営します。《公募人数12人》
- 7月**
宮代町指定管理者候補者選定委員会
公の施設の指定管理者の指定にあたり、申請団体の事業計画等を審査し、候補者を選定します。
《2施設・公募人数各2人》
- 8月**
メイドイン宮代PR事業(巨峰収穫ボランティア)
町の特産品「巨峰ワイン」用の葡萄を収穫します。
《公募人数10名》
- 12月**
みやしる健康福祉事業運営委員会
高齢者保健福祉計画・介護保険事業計画及び障がい者基本計画等に掲げられた施策について、進行管理や計画の策定、審議を行います。
《公募人数8人》
- 1月**
宮代町介護保険事業運営協議会
地域包括支援センターの事業、運営等について評価します。《公募人数4人》
- 1月**
宮代町文化財保護委員会
町の文化財の指定に関する審議や調査等を行います。《公募人数3人》
- 2月**
市民参加推進・評価委員会
町における市民参加事業の評価及び検証等を行います。《公募人数5人》
宮代町学校給食運営審議会
学校給食の計画や内容等について検討します。《公募人数1人》

- 3月**
宮代町交通安全対策協議会
交通安全対策に関する意見交換、道路反射鏡の設置箇所を検討します。《公募人数 制限なし》
宮代町防犯のまちづくり推進協議会
防犯関連の情報交換を行い、各団体の活動状況を共有します。また、専門部会では、防犯灯の設置箇所について検討します。《公募人数2人》
- 【意識調査】**
時期未定
宮代町地域福祉計画に関する意識調査
宮代町健康増進計画に関する意識調査
水道ビジョン案に対する意見募集
第3期宮代町特定健康診査実施計画案に対する意見募集
- 【アンケート】**
時期未定
水道ビジョンに関するアンケート
- 【パブリックコメント】(意見募集)**
時期未定
高齢者保健福祉計画・第7期介護保険事業計画案に対する意見募集
障がい者基本計画・障がい者福祉計画案に対する意見募集
宮代町地域福祉計画案に対する意見募集
宮代町地域防災計画案に対する意見募集
水道ビジョン案に対する意見募集
- 【広報サポーター】**
地域の話や情報を取材し、広報みやしろや町ホームページに掲載する記事を作成します。
《公募人数2人》
《公募人数 制限なし》
- 【みやしるの魅力推進事業】**
町の魅力の再発見、環境保全について検討します。また、自然体験、桜の管理などを実施します。
《公募人数 制限なし》
- 【宮代町情報公開・個人情報保護審議会】**
実施機関から提示された情報公開制度及び個人情報保護制度の改善について審議します。《公募人数2人》
- 【宮代町地域防災計画検討委員会】**
市民の視点での防災対策や町支援、自主防災組織との連携手法等について検討します。
《公募人数2人》

市民参加
3月の公募情報

審議会や委員会などの委員募集
▼応募用紙は各担当窓口にあります。※町公式ホームページからダウンロードも可。会議の開催状況や委員構成などの詳しい情報は、ホームページをご覧ください。



宮代町次世代育成支援行動計画地域協議会 申・問 子育て推進担当 34・1111 内線 322

▼地域における子育て支援の充実、親子の健康の確保、仕事と家庭の両立の実現に向け、町民の考えを町に提言するとともに、計画の進行管理を行うための会議です。
定員 2人 ※選考有り、詳しくは問い合わせ
対象 町の子育て施策に関心のある方で、町内に在住、在勤又は在学する20歳以上の方
任期 平成29年4月1日～平成31年3月31日

会議 年2回程度
※会議への出席の際に一時保育を利用できます。詳しくは担当にお問い合わせください。
申込 3月31日(金)までに、応募用紙と応募動機(字数400字程度・様式自由)を記入の上、持参、ファックス、郵送又はEメールで提出。※協議会の概要の個別説明を希望の方は3月24日(金)までにご連絡ください。

介護予防のための健康づくり体操教室

ますます元気塾 前期(4月～9月) 参加者募集

申・問 高齢者支援担当
34・1111 内線 382

▼楽しみながら身体を動かす介護予防教室です。体操の他に介護予防に大切なお口の健康や栄養についても学びます。

日程等 4月～9月まで月2回程度、全12回

会場	定員	日程
進修館大ホール	70	水曜14:00～15:30

※詳細は、担当窓口で配布するチラシをご覧ください。

対象 町内にお住いの65歳以上の方で、医師から運動を制限されていない方。※介護保険制度における要支援・要介護認定を受けている方は対象外

持物 運動できる服装、運動靴(底が平らなもの)、飲み物、汗ふきタオル

費用 保険料600円、歯ブラシ代200円※保険料は教室初日、歯ブラシ代はお口の健康の回当日に集金します。

申込方法 3月17日(金)までに、担当窓口にある申込書を提出してください。

※お支払いいただいた保険料は、途中キャンセルなどの理由にかかわらず、返金することはできません。

※つり銭のないようご協力ください。

※参加の可否は、後日郵送でお知らせいたします。

※参加者は新規の方を優先します。新規の方優先後、定員に満たない場合は、過去の参加記録をもとに参加者を決定します。

臨時福祉給付金(経済対策分)のお知らせ

申・問 社会福祉担当 34・1111 内線 325

▼平成26年4月の消費税率の引上げ(5%→8%)に対し、所得の低い方々への負担を緩和するため、臨時的措置かつ国の経済対策の一環として、平成29年4月から平成31年9月までの2年半分を一括として給付することとなりました。

支給対象 以下の3つの要件すべてにあてはまる方が対象となります。(平成28年度臨時福祉給付金の給付対象者と同じ)

- ①平成28年1月1日時点で宮代町に住民登録(住民票)がある方。
- ②平成28年度分の市民税(均等割)が非課税で、課税者に扶養されていない。※「扶養」には、控除対象配偶者、配偶者特別控除における配偶者、青色事業専従者及び白色事業専従者を含みます。また、住民票の世帯や健康保険の扶養とは異なります。
- ③生活保護を受けていない方。

※平成28年度分の市町村民税(均等割)が課税されない方は、臨時福祉給付金(経済対策分)の給付対象者となる可能性があります

支給額 給付対象者1人につき15,000円(給付は1回限り)。

申請方法 4月上旬に支給対象者宛てに申請書類等を送付します。申請書が届きましたら必ず開封いただき、必要事項を記入し、返信用封筒(切手は不要です)に同封のうえ郵送ください。申請受付期間は、平成29年4月3日から7月31日(消印有効)まで。※申請先は、平成28年1月1日において住民登録がされている市町村となります。1月2日以降に宮代町に転入された方は、1月1日現在の所在地の市町村にお問合せください。

臨時福祉給付金を装った「振込め詐欺」や「個人情報搾取」にご注意ください。

- ・町や厚生労働省などがATM(銀行・コンビニなどの現金自動支払機)の操作をお願いすることは、絶対にありません。
- ・ATMを自分で操作して、他人からお金を振込んでもらうことは、絶対にありません。
- ・町や厚生労働省などが「臨時福祉給付金」を支給するために、手数料などの振込みを求めることは、絶対にありません。

みやしろマルシェ実行委員募集!

申・問 商工観光当 34・1111 内線 264

みやしろマルシェとは 食・花・農作物・雑貨など手に取りたくなるような商品、人が集まりたくなるような場所を実行委員会の手づくりで、年間、複数回の開催を目指しています。昨年9月には、宮代町コミュニティセンター進修館周辺を会場に『トウブコフェスティバル』を開催しました。「こども」をテーマにおよそ70のお店が集まり、二日間行った大きなマルシェです。また、昨年11月には、新しい村を会場に「里山のひみつ基地」をテーマとして、みやしろマルシェも行いました。今年も、この二種類のマルシェを開催していきます。

実行委員会について みやしろマルシェは、町民、農工商業者、大学生などさまざまな人が集まり実行委員会を組織して企画、運営を行います。昨年は、約10名の委員で運営しましたが、今後さらに多くの方に参加いただきたく、実行委員を募集します。

応募条件 実際に自分で汗を流してみよう!という行動派の方を募集します。委員は全員がトウブコフェスティバル(大マルシェ)、小マルシェの部会に属して活動するほか、マルシェ当日の現場での作業も担います(報酬はありません、ボランティア活動です)。

募集人数 10名程度

応募方法 電話、ファックス、Eメールのいずれかで商工観光担当まで申込みください。ファックス、Eメールの方は、氏名、住所、電話番号、Eメールアドレスを記入してください。

ファックス 0480・34・1093

Eメール sangyo@town.miyashiro.saitama.jp



▼町内に住民登録があり、町立の小・中学校に在籍し、経済的な理由により就学費用の負担が困難な児童生徒の保護者（親権を行う者）に学用品費、学校給食費などの援助をする「就学援助制度」を実施しています。※28年度就学援助の認定を受けた方も毎年度申請手続きが必要です。

《援助対象者（親権者の方）》

- ①現在生活保護を受けている方
- ②前年度または当該年度において次のア～キのいずれかの措置を受けた方
 - ア市町村民税非課税
 - イ市町村民税減免
 - ウ個人事業税（県税）減免
 - エ固定資産税減免
 - オ国民年金保険料減免
 - カ国民健康保険税減免又は徴収猶予
 - キ児童扶養手当支給
- ③上記①及び②に該当しないが、学校の学習に必要な費用の負担が特に困難な方で町が援助を必要とすると認定 ※③について、世帯の年間総所得額が生活保護基準で試算した額の1.3倍以下であること。

《援助内容》

- ・学用品費
- ・通学用品費（小1及び中1を除く）
- ・新入学児童生徒学用品費（小1及び中1のみ）
- ・校外活動費
- ・修学旅行費
- ・スポーツ振興センター保護者負担金
- ・学校給食費
- ・医療費

《申請手続等》

受付期間 平成29年4月14日（金）～平成30年2月28日（水）（4月23日・5月21日のみ日曜日も受付）※平日 午前8時30分～17時15分、日曜：午前9時～17時

※平成29年5月31日（水）までに申請して認定された場合、4月分から遡り就学援助費を支給します。※6月1日以降に申請して認定された場合、申請月の翌月分から就学援助費を支給します。

場所 教育委員会 教育推進課学校教育担当窓口（役場庁舎2階16番窓口）

手続 申請は、保護者（親権を行う者）が行ってください（郵送及び児童生徒を通じての申請は、お取り扱いできません）。給与の年末調整、町民税・県民税の申告または所得税の確定申告が済んでいない方は、判定ができませんので、必ず申告をしてから申請してください。

必要なもの

- ・就学援助費受給申請書（児童生徒ごとに1枚ずつ）
- ・委任状（児童生徒ごとに1枚ずつ）
- ・口座振込依頼書（児童生徒ごとに1枚ずつ）
※上記3点は、役場担当窓口にあります。
- ・印鑑
- ・宮代町に住民登録のある世帯全員のマイナンバーのわかるもの（通知カード、または、マイナンバーカード）
- ・申請者の本人確認できるもの（運転免許証、健康保険証、パスポート、年金手帳、福祉手帳各種等）を2点以上 ※写真付きのものであれば1点で可

以下、該当する場合に必要なもの

●個人事業税の減免又は国民年金保険料の減免を理由とした申請を行う場合

- ・該当する減免通知書の写し

●児童扶養手当の受給を理由とした申請を行う場合

- ・児童扶養手当証書の写し

●事由があり、保護者（親権を行う者）ではない方（代理人）が申請を行う場合

- ・委任状（依頼人・引受人の氏名・住所・生年月日が記入されてあるもの ※氏名は直筆）
※代理人の本人確認ができるものを併せてご持参ください。

●平成29年1月1日現在の住民登録地が宮代町外の方が世帯にいる場合

- ・平成29年度市町村民税・都道府県民税（非課税証明書）
（平成28年12月31日時点で19歳以上の方全員・非課税の方も含む）
- ・所得金額、所得控除金額、控除対象配偶者及び扶養親族人数が記載されている証明書を平成29年1月1日現在の住民登録地から取り寄せてください。
- ・概ね6月上旬に発行されますので、先に就学援助の申請をお済ませいただき、平成29年5月31日（水）までに教育委員会へ提出してください。
- ・働いていないため収入がない、扶養に入っている等の場合でも証明書の提出が必要になります。
※提出期限までに提出がない場合は、認定できない場合があります。

0487799580	問合せ 1ツ安全協会 4ツ安全協会 8ツ安全協会 7ツ安全協会 7ツ安全協会 9ツ安全協会 9ツ安全協会 5ツ安全協会 8ツ安全協会	問合せ 公益財団法人 部へ郵送 した加入依頼書 後、払込受付証明 申込み るる宮代、進修館 加入依頼書配布場所 スポーツ振興担当窓口、 スポーツ振興担当窓口、 加入依頼書配布場所 を にご覧ください。	加入依頼書配布場所 を にご覧ください。	※加入区分により補償金額は異なるため、必ず、「スポーツ安全保険のしおり」又は「あらまし」をよくお読みになり、内容をご確認ください。また、スポーツ安全協会のホームページ	800円～11000円	高校生以上	11000円	800円、1450円、	中学生以下	掛金	団体	活動などを行う4名以上の	対象	日の翌日から有効	日と払込日のいずれか遅い	加入依頼書を郵送した消印	※4月1日以降の申込みは	日（平成30年3月31日）	補償期間 平成29年4月1	補償内容 傷害保険、賠償責任保険、突然死葬祭費用保険	平成29年度スポーツ安全 保険加入受付中
------------	---	--	----------------------------	---	-------------	-------	--------	-------------	-------	----	----	--------------	----	----------	--------------	--------------	--------------	---------------	------------------	-------------------------------	-------------------------

第34回宮代町民まつり実行委員募集!

申・問 地域振興担当
34・1111 内線 282

▼宮代町の夏を彩る「宮代町民まつり」。あなたも実行委員として、宮代町民まつりを熱く盛り上げませんか?個人でも、仲間同士でもOKです。一緒に夏の思い出をつくりましょう!実行委員会は4月から活動を開始します。5~8月は各委員会ごとに町民まつりの企画、準備作業を行います。8月下旬の町民まつり開催後は9月に反省会を行います。

《各委員会の概要》

・**イベント委員会** 進修館や芝生広場、スキップ広場を使用するイベントを企画・運営します!

・**ストリート委員会** 「流し踊り」や「みこしの巡行」など、道路で行うイベントの運営スタッフです。当日は、会場放送や誘導なども行います。

・**安全美化委員会** まつり会場の交通整理や、ごみ拾い等の美化活動を行います。

・**広報記録委員会** ポスターやパンフレットの作成、インフォメーションブースでの会場案内、記録写真の撮影、写真コンテストなどを行います。



狂犬病集合注射を実施します

問 環境推進担当
34・1111 内線 275

▼犬を飼うためには、町への登録と年1回の狂犬病予防接種が義務付けられています。

日程	場所	時間
4/10(月)	川端公民館	9:30~11:00
	和戸公民館	13:30~15:00
4/14(金)	旧ふれ愛センター駐車場	9:30~11:00
	東条原集会所	13:30~14:30
4/17(月)	保健センター	9:30~11:00
	ぐるる宮代駐車場	13:30~14:30

※予防接種の申込は不要です。直接会場へお越しください。

費用 3,300円(注射済票の費用代含む)

※登録を新規で行う場合、別途登録料3,000円

《ご注意ください》

- ・**集合注射の日程で受けられない場合には**、開業獣医で接種を受けてください。※料金は集合注射と異なります。
- ・**登録された犬が死んだ場合には**、必ず犬の死亡届を提出してください。※手続きをしないと登録されたままとなり、翌年度以降も集合注射の通知などが送付されてしまいます。
- ・**飼い主が転出等により変更となった場合には**、必ず変更届を出してください。※手続きをしないと集合注射の通知などが届かない場合があります。
- ・**転入された方で犬を飼われている方は**、登録変更の手続きが必要です。犬の鑑札票と注射済票を持参のうえ、環境推進担当(2階15番窓口)までお越しください。※手数料不要
- ・**犬の健康状態がすぐれない場合には**、注射は延期します。注射後は過激な運動は避け、具合の悪い時は獣医師にみせてください。特に30分以内に起こる異常は生命に関わります。

五楽体験事業

この事業は、体の「五感」全てを使って、宮代町の自然を楽しんでもらう事業です。

春の自然観察会

新しい村と緑のトラスト保全第5号地の山崎山にて、春の自然観察会を行います。気温が暖かくなり始めるこの時期に、春を迎えようと動き出す木々や昆虫などを体の五感全てを使って観察してみませんか。どなたでも参加できます。



日時 3月19日(日)9時30分~11時30分
集合 新しい村芝生広場ステージ前(9時30分集合)
服装 長袖、長ズボン等の防寒着
持物 (お持ちならば)虫眼鏡・双眼鏡など
問合せ 八木橋34・6581、環境推進担当34・1111内線275

主催 山崎山子どもエコクラブ

共催 NPO法人宮代水と緑のネットワーク、宮代町

※申込不要、参加費無料

※雨雪天時中止

春の野草観察会 ~野草のてんぷらを味わい、春を食す~

新しい村と山崎山には、希少になった種を含めて多くの野草が自生しています。その野草を観察しながら食べられるものを摘み取り、てんぷらにして味わいを楽しみます。多くの皆様のご参加をお待ちしています。



日時 4月9日(日)9時30分~12時30分※小雨決行
集合 新しい村芝生広場ステージ前(9時30分集合)
持物 野草のてんぷらと一緒に飲食をしたい場合は、おにぎりやお弁当、飲み物
保険料等 300円、小学生以下200円

申込み・問合せ 4月7日(金)までに環境推進担当窓口または電話34・1111内線275

※申込者が多い場合には締切前に受付を終了することがあります。

主催 NPO法人宮代水と緑のネットワーク

共催 宮代町

宮代町消防団協力事業所表示制度のお知らせ

問 生活安全担当 34・1111 内線 278

▼消防団協力事業所表示制度とは、事業所の消防団活動への協力が社会貢献として広く認められると同時に、事業所の協力を通じて、地域防災体制がより一層充実されることを目的とした制度です。宮代町では、地域の消防防災力の充実強化などの一層の推進を図ることを目的として、消防団に積極的に協力している事業所に対して、消防団協力事業所表示証を交付しています。

認定基準について 次のいずれかに該当する場合、表示証の交付を受けることができます。

- ・事業所等の従業員が消防団員として複数入団し、当該事業所等の就業時間においても消防団活動に積極的に配慮していること。
- ・災害時等に事業所等の資機材等を消防団に提供するなど協力していること。
- ・消防団活動に協力することにより、地域の消防防災体制の充実強化に寄与していること。

認定後の表示証について

消防団協力事業所表示証が交付されます。消防団協力事業所は、表示証を事業所等の見えやすい場所に掲示することができることに加え、パンフレット、チラシ、ポスター、看板、ホームページなどに表示することができます。

申請方法 消防団協力事業所としての認定を希望される場合は、申請書の提出が必要となりますので、お問い合わせください。※町公式ホームページからダウンロードができます。



交通安全上の心がけについて

問 生活安全担当 34・1111 内線 277

▼交通死亡事故は被害者のかけがえのない命を奪うとともに家族には深い悲しみ、加害者は深い後悔を背負うこととなります。事故のないよう次のことを心がけましょう。

高齢者を交通事故から守るためには

《高齢歩行者の心がけ》

埼玉県では高齢者の交通死亡事故割合は過半数を占め、歩行中がほぼ半数となります。本人が思うより、歩くのが遅く、時間がかかるばかりでなく、情報処理能力も低下するため、道路横断時などに事故に巻き込まれやすくなっています。道路横断の際は、何回も左右確認をするなど十分に安全確認するよう心がけましょう。

《高齢ドライバーの心がけ》

全国的にアクセルとブレーキの踏み違いによる高齢ドライバーによる大事故がみられます。加齢による身体的機能の低下によって、ハンドルやブレーキ操作が遅れたことが原因の事故も多くみられます。安全な速度など運転に十分注意を払いましょう。また、運転に自信がなくなったり、家族から「運転が心配」と言われたりしたら、免許の自主返納も考えましょう。

夕暮れ時・夜間の交通事故をなくすためには

《ドライバーの心がけ》

夜間の死亡事故は昼間の約3倍となりますが、特に夜間の事故は日没前後の2時間に多発しています。夜間は昼間に比べ視認性が極端に悪くなるため、歩行者に気づかず、死亡事故に至るケースが多くあります。特に歩行者の横断や飛び出しには十分注意し、前車や対向車がないときは上向きライトで走行しましょう。また、ライトの照射範囲外にも十分注意を払いましょう。

《歩行者、自転車ドライバーの心がけ》

黒っぽい服装ですとドライバーは気がつくのが遅くなります。その距離は最大約4倍となります。白や黄色など明るい色の服や反射材を身につけるよう心がけましょう。



巡回展 埼玉県東部地区の交通

埼玉県東部地区の文化財担当者で構成する東部地区文化財担当者会では共同研究をした「東部地区の交通」について、宮代町を筆頭に春日部市や八潮市など15市町で巡回展を開催する予定です。まず、3月18日からは、宮代町郷土資料館で巡回展「埼玉県東部地区の交通」を開催します。展示内容は地区内の「水上交通」や鉄道などの「陸上交通」の解説や各駅舎の古写真や路線図、東武鉄道の制服、時刻表、鉄道計画図などです。東部地区15市町で所有する貴重な資料や写真を展示しますので是非ご来館ください。

期間 3月18日(土)～5月7日(日)

場所 宮代町郷土資料館

問合せ 宮代町郷土資料館 34・8882

歴史講座

「埼玉東部低地の人々の暮らし～掘上田・水塚～」

宮代町史や幸手市史、杉戸町史、白岡町史などを手がけた民俗学者板垣時夫氏に埼玉県東部地区の低地に住む人々の暮らしについてご講演いただきます。埼玉県東部地区では水塚や掘上田、島畑など近隣では特異な農作業などを行ってきました。これらの暮らしなどについて詳しく説明いただきます。講演する際の事例も宮代町や白岡市などが中心となりますので身近な民俗を知ることができます。

日時 3月19日(日)14時～16時

場所 宮代町郷土資料館 **費用** 200円(資料代等)

講師 板垣時夫氏(放送大学講師、白岡市生涯学習課専門員)

申込み・問合せ 3月3日(金)9時～郷土資料館34・8882

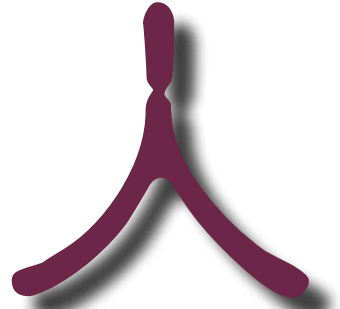

「目標を持ち、
挑戦し続けてきた」

剣道八段審査会に合格

せきね たけし
関根 剛 さん

宮代町体育指導委員(現スポーツ推進委員)を経て、現在は宮代町スポーツ少年団本部長、宮代剣友会スポーツ少年団団長として活躍。



剣道の指導を行う関根さん

▼「メイン！」体育館に響き渡る宮代剣友会の子どもの声。その中心で指導を行うのは、剣道の最高段位である八段に合格した関根剛さんです。関根さんは、昨年11月21日に日本武道館で行われた剣道八段審査会に挑戦。957人の参加者のうち、合格はわずか6名という非常に狭き門でしたが、10回目の挑戦で見事合格しました。

▼昭和48年宮代剣友会に大学生指導者として加わり、現在団長として週3回子どもたちと稽古している関根さん。警察や強豪大学出身の合格者が多い中、地元クラブ活動のみの練習で合格したことに、剣道関係者からは驚きの声があがったといえます。合格の秘訣を尋ねると、「特別な練習はしていませんが、子どもたちと一緒に基本に忠実な練習をしてきたことが合格につながったのだと思います。」と関根さん。剣友会の子どもたちからは「たくさん練習して先生のように強くなりたいです。」と慕われていました。

▼関根さんの次の目標は、剣友会の中から八段合格者や全日本選手権優勝者を輩出す

ること。子どもたちには、攻めと思い切り、そして礼儀を大切にして剣道を楽しんでほしいと笑顔で話していました。

▼また、関根さんは、町スポーツ少年団の本部長としても活躍。近年、入団者数は減少していますが、一人でも多くの子どもたちにスポーツの楽しさを知ってもらいたいと、保護者の方の協力を得ながら、積極的に広報活動を行っています。「様々なスポーツを、各々が素直な心と思いやりを持って楽しんでほしいです。また、子どもたちがスポーツに取り組むうえで、保護者の方のご理解とご協力が必要になります。送迎やお茶当番などご負担をかけることもありますが、できる限り子どもたちの気持ちを尊重し、ご家族や保護者同士でスポーツを楽しめる環境づくりにお力添えをいただきたいです。」と関根さん。

▼今後も町スポーツの牽引役として、剣道をはじめとする様々なスポーツの更なる発展、充実に寄与していただけることでしょう。



榎本町長と中村教育長を表敬訪問

ぐるる宮代 スポーツフェスタ in 宮代

申・問 ぐるる宮代 32・1543

日時 3月20日(月・祝) 12時～17時

場所 ぐるる宮代

【子供向けプログラム】

投げる跳ぶ(ヘキサスロン)、走り方教室、スポーツ塾(鉄棒、跳び箱)、フットサル教室、新体操教室

【大人向けプログラム】

ヨガ、ウェルラウンド(筋持久力とステップ運動)、らららフィットライト(健康運動)、ウォーキング教室、ランニング教室、プールでの水中運動、水泳教室、パーソナルレッスン

対象 幼児(新年中)～高齢者

費用 フリーパス1,000円(2つ以上の教室に参加可)、1教室500円※家族割引が有ります。同住所の方で1人目1,000円、2人目以降500円となります。

持物 運動できる服装、室内シューズ、タオル、飲料
※屋外教室参加者は屋外シューズ
※プール利用者は水着、水泳帽子

申込み 教室は全て事前予約を優先します。(定員に達していない教室は当日参加可) 教室の詳細についてはお問い合わせください。

主催 ミズノグループ

子どもから高齢者まで1日各種教室で多種目のスポーツを楽しもう!





固定資産課税台帳の閲覧等について

平成29年度の課税台帳の閲覧、縦覧帳簿の縦覧ができます。

受付場所 税務課資産税担当(役場2番窓口)

▼固定資産課税台帳の閲覧

閲覧できるもの 固定資産課税台帳(名寄帳)
閲覧期間 4月3日(月)以降8時30分から17時

※役場閉庁日を除く。
閲覧できる方 納税義務者、納税管理人、納税義務者から委任を受けた方、借地・借家人、固定資産の処分をする権利を有する方

費用 1件300円(ただし、4月3日から5月31日までは無料)
持 本人確認のできる書類、委任状、賃貸借契約書の写しなど

▼土地家屋価格縦覧帳簿の縦覧

縦覧できるもの 土地価格等縦覧帳簿・家屋価格等縦覧帳簿

格等縦覧帳簿
縦覧期間 4月3日(月)～5月31日(水) 8時30分から17時
※役場閉庁日を除く。

縦覧できる方 納税義務者、納税管理人、納税義務者から委任を受けた方
費用 無料
持 本人確認のできる書類、委任状など

問 資産税担当内線234

空き家トラブル

110番
4月から毎月第1、第3金曜18時～20時
相談電話番号 048・838・1889

(当日のみ通話可)
相談料 無料
問 埼玉司法書士会事務局 048・863・7861

敷金(賃貸住宅)トラブル110番

4月8日(土)、9日(日) 10時～16時
相談方法 電話相談 048・838・1889 (当日のみ通話可)
相談料 無料

問 埼玉司法書士会事務局 048・863・7861

主 埼玉弁護士会、埼玉司法書士会

地域の特派員 広報サポーター募集

市民参加による広報紙づくりのため、広報サポーターを募集します。地域の身近な情報やまちづくりに関するレポートを広報紙やホームページで発信してみませんか。

内 町新規事業や新制度のレポート、地域の話題や身近な情報の取材
定 2名
対 町内在住の18歳以上の方で、カメラまたはビデオカメラをお持ちの方
申 広報担当内線208

越谷総合相談センター出張法律相談会

3月12日(日)、4月9日(日) 13時30分～16時30分
場 吉川市民交流センターおあしす
相談内容 相続、遺言、登記、債務整理、成年後見、不動産の名義変更など

相談方法(要予約)
相談料 無料
相談方法 総合相談センターで電話予約(048・838・7472)を受け付けます。

問 埼玉司法書士会事務局 048・863・7861

年金受給者の皆様へ 入会のすすめ

受給者の福祉増進と会員相互の親睦を図るため、生きがいづくり、体力づくり等の各種サークル活動を行っています。

内 趣味の会はゴルフ、カラオケ、グラウンドゴルフ、親睦旅行、ボランティア活動、会員の集い、懇親会年2回を通じて会員相互の親睦を図るため幅広く活動を行っています。

※会員特典割引制度あり
費用 年2700円(夫婦は4000円)
※なお、3月末までに入会されますと次年度分も納入したことになります。

問 埼玉県年金協会春日部支部宮代分会(根岸) 32・4547

がん患者の集い!

がん患者の集い。仲間に出会い、一人だけじゃないと思えることは大きな励みです。

日 3月31日(金) 13時～16時
場 杉戸町生涯学習センター1集会室1・2

対 がん患者(がん全般)がん患者会シャローム専用携帯090・4535・9198

平成29年度不動産鑑定士による不動産の無料相談会

4月1日(土) 10時～16時
場 さいたま市浦和会場(さいたま市浦和コミュニティセンター第6集会室)

問 公益社団法人埼玉県不動産鑑定士協会 048・838・0483
共催 公益社団法人日本不動産鑑定士協会連合会
後援 国土交通省、埼玉県、さいたま市、川越市

「みんなでここを語る」 in エコカフ エミント

こころの病を経験した方々の話を聞いてみませんか。現代は誰もがこころの不調を少なからず感じているのではないのでしょうか。しかし、病気になったからとあきらめることはありません。

日 3月18日(土) 13時30分～15時30分
場 エコカフエミントみやしろ(埼玉りそな銀行宮代支店向かい)

内 精神障がい者の体験談と歌や楽器演奏、交流等
定 20名 ※申込不要、先着順

対 障がい当事者、ご家族の方、ボランティア、

B型肝炎の最新治療を学びましょう!

B型肝炎の治療についてお悩みの方、最新治療について知りたい方に朗報です。日本の肝炎治療の第一人者、埼玉医科大学病院の持田先生が講師をしていただきます。また、医療講演会の前に、B型肝炎の患者の方、そのご家族の方を対象に治療や悩みを話し合う患者交流会もひらかれますのでご参加ください。

日 4月2日(日) 13時30分～16時30分(医療講演会10時～12時(交流会))
場 大宮ソニックシティビル棟4階市民ホール

講 持田智先生
対 B型肝炎の患者の方、ご家族の方、医療従事者の方、B型肝炎治療に関心のある方

費用 無料
申 全国B型肝炎訴訟埼玉弁護団 電話048・862・0377、ファックス048・866・0425

対 障がい当事者、ご家族の方、ボランティア、

アスカル幸手 梅沢富美男劇団公演 日 5月27日(土)2回公演 1回目開演12時～、2回目開演16時～ **場** アスカル幸手(さくらホール) **出演予定** 梅沢富美男氏 **費** 前売5,000円(全席指定・税込み) **申** アスカル幸手窓口48・0048

申し込み・問い合わせ：進修館33・3846 図書館34・9944 郷土資料館34・8802 はらうパーク宮代37・1982 くるる宮代32・1543 陽たまりサロン37・0145

子ども家庭相談 子育てひろば 32・6899
日 毎週木曜 13時～16時
場 子育てひろば(役場庁舎内) ※直接窓口へ
内 子どもや家庭一般相談(宮島佐代子相談員)

無料相談

教育相談・いじめ相談 学校教育担当 34・1111 内線 423
日 祝日を除く毎週月曜～金曜 9時～17時 内 幼児、児童、生徒、保護者の教育上の悩み相談、いじめや進路等の教育相談
※電話相談可。面接相談の場合は、担当窓口にお越しください。
相談員 教育相談員・指導主事

乳幼児健全育成すくすく相談 子育てひろば 32・6899
日 毎週水曜 9時～12時 場 子育てひろば(役場庁舎内) ※直接窓口へ
内 乳幼児の育成相談(原嶋朋子相談員)

育児相談 子育てひろば 電話 32・6899 ファックス 34・1163
げんきっ子 電話・ファックス 34・5891
▼子育てひろば(役場庁舎内) 日 毎週月曜 9時～12時 相談員 亀田玲子相談員
▼げんきっ子 日 祝日を除く毎週火曜・金曜 9時～12時 相談員 野々口真由美相談員
内 育児相談等 ※電話、ファックスでの相談可

子どもの健康相談 保健センター 32・1122
日 3月15日、22日全て水曜 9時30分～11時30分
場 保健センター 内 身長、体重測定、発育・発達・育児相談など ※電話相談可 持 母子健康手帳・バスタオル
▼母と子の交流の場として「ほっとサロン」も同時開催

栄養相談 保健センター 32・1122 ※予約制
日 3月15日、22日全て水曜
※詳しい時間は保健センターにお問い合わせください。
場 保健センター 内 子どもの食事(離乳食の進め方、少食・偏食)、大人の食事(生活習慣病に関する相談)

町民相談・法律相談 人権・男女共同参画担当 34・1111 内線 210
日 3月13日(月) 10時～12時、13時～15時30分
場 進修館和室・茶室 ※予約不要、町民相談のみ電話相談可(相談日のみ 内線 248) 内 家庭の問題(離婚、相続等)、子どもの問題(いじめ、不登校等)、金銭トラブル、その他
相談員 町民相談員(人権擁護委員)、行政相談委員、弁護士

女性相談 人権・男女共同参画担当 34・1111 内線 210
日 3月21日(火) 13時～16時 場 役場2階 203会議室
※面接相談は要予約、電話相談は予約不要(相談日のみ内線 506)
内 女性の悩み一般相談(夫婦、家族、DV、人間関係、近隣、仕事、健康等) 相談員 女性のカウンセラー

人権相談 法務局越谷支局 048・966・1321
日 祝日を除く毎週月曜 9時～12時、13時～16時 場 法務局越谷支局
内 人権問題や悩みごと等 相談員 人権擁護委員

県法律相談 県民相談総合センター 048・830・7830 ※要予約
日 毎月第1、第3木曜 13時～16時 場 東部地域振興センター一県民相談室
内 法律相談 相談員 弁護士

消費生活相談 商工観光担当 34・1111 内線 265
▼宮代町 日 祝日を除く毎週月曜、水曜 10時～12時、13時～15時
場 宮代町役場2階相談室
▼杉戸町 日 祝日を除く毎週火曜、木曜 10時～12時、13時～15時
場 杉戸町役場本庁舎1階相談室(杉戸・宮代相互利用可)
内 消費生活に関するトラブルの相談 相談員 消費生活相談員

心配ごと相談 社会福祉協議会 32・8199
日 3月9日(木) 13時30分～15時30分
場 社会福祉協議会1階相談室 ※電話相談可
内 生活上の悩みごと 相談員 民生委員・児童委員

住まいと暮らしの相談会 宮代町商工会 35・1661
日 3月5日(日) 13時～15時 場 商工会館2階
内 住宅の耐震診断、増改築、住宅税制、法律(相続・贈与・登記等)
相談員 地元建築士、税理士

自衛官募集
▼予備自衛官補資格 ①一般…18歳以上34歳未満
②技能…18歳以上で国家免許資格を有する者(資格により53歳未満～55歳未満の者)
受付期間 4月7日(金)まで
試験日 4月14日(金)～18日(火)の1日
合格発表 5月19日(金)
入(校)隊 教育訓練の開始時期 7月以降
▼幹部候補生資格 ①一般…大卒程度 22歳以上26歳未満の者(20歳以上22歳未満の者は大卒(見込含)、修士

課程修了者等(見込含)は28歳未満)
院卒者…修士課程修了者等(見込含)で20歳以上28歳未満の者
②歯科・薬剤科…専門の大卒(見込含) 20歳以上30歳未満の者(薬剤は20歳以上28歳未満の者)
受付期間 3月1日(水)～5月5日(金・祝)
一次試験日 ①②は5月13日(土)、14日(日) ③は5月13日(土)
合格発表(最終) ①②の「陸・海」は8月4日(金)、「空」は9月1日(金) ③は8月4日(金)
入(校)隊 平成30年3月下旬～4月上旬

問 自衛隊さいたま地域事務所 048・651・2420
離職中の看護職の方は届出をお願いします
法律の改正により、看護職の資格をお持ちで就業していない方は県ナースセンターへ届出が努力義務になりました。転居や出産育児等で離職した方は届出をお願いいたします。
届出方法 埼玉県看護協会ホームページ上の「とどけるん」のページから入力による届出、またはお問い合わせください。
問 埼玉県ナースセンター 048・824・7220

人権 それは愛 災害時にも人権の視点を

近年、防災意識はますます高まり、地域でもさまざまな取り組みがなされています。災害といっても、地震や台風などさまざまですが、こうした災害時には、地域の人たちとの助け合いや、お互いへの思いやりが重要となってきます。

災害時の支援活動で最も優先されることは、命を守るための救助や応急手当をすることであり、同時に食料、健康、衛生、避難場所の確保や精神的なケアが必要となります。

しかし、災害発生時にはその緊急性から、社会的に弱い立場に置かれた人への支援が遅れることがあります。災害に見舞われた人たちは「被災者」とひとくくりにはされがちですが、その中には女性、子ども、高齢者、障がい者、外国人、けがや病気の人など、さまざまな人たちが含まれます。

そのため、災害時には社会的に弱い立場の人たちの人権を守るための配慮も必要です。例えば、避難所では着替えや授乳のための女性専用の場所や子どもの居場所の確保、施設の表示をわかりやすい言葉や絵で表すことなどが挙げられます。

災害の状況によって必要とされる支援は異なります。日ごろからどのような配慮が必要なのかを考えるとともにその生活に心を寄せ続けるなど人権意識を高めることも「災害への備え」といえるのではないのでしょうか。

問 生涯学習担当内線 433 人権推進室内線 210



■役場庁舎内
子育てひろば
場間 38・6264

▼三世交代流事業
紙とんぼづくり

さわやか連合クラブのみ
なさんが紙とんぼづくり
を教えてください。

日 3月11日(土) 13時
30分～15時

講 さわやか連合会のみ
なさん

申 定 20名
3月6日(月) 9時～

▼パパ友の日
パパと一緒に遊ぼう

日 3月18日(土) 時間は
いづれも11時～11時30分

▼小学生集まれ積木で
遊ぼう

日 ①3月12日(日)②
4月9日(日) 時間は
いづれも13時30分～15時

持 靴下、帽子

▼スマホ講座
3月13日(月) 10時
30分～11時30分

申 定 10名(託児あり)
大木ちはる氏
3月6日(月) 9時～

日 3月14日(火) 10時
30分～11時30分

講 安良賀典子氏
10名(託児あり)

▼リフレッシュ講座
タオル人形づくり

日 3月14日(火) 10時
30分～11時30分

講 安良賀典子氏
10名(託児あり)

申 定 100円
3月6日(月) 9時～

▼リズム遊びをしよう
3月16日(木) 10時
30分～11時

▼子育てサロン赤ちゃん
の日
3月16日(木) 14時
～15時、4月4日(火)
10時30分～11時30分

▼ベビーマッサージ講座
3月17日(金) 10時
30分～12時

講 竹内奈々恵氏
10組

申 定 300円
3月6日(月) 9時～

▼パペット&マジック
3月18日(土) 10時
30分～11時

▼親子ピクス
親子で楽しく身体を動か
そう

日 3月19日(日) 10時
30分～11時30分

講 末永隆久氏

▼未就園児積木教室
3月21日(火) 10時
30分～11時30分

持 靴下、帽子

▼1歳児教室
3月22日(水) 10時
30分～11時

内 春の絵本とうたであ
そぼう

▼2歳児教室
3月23日(木) 10時
30分～11時30分

内 うんどうあそび

▼誕生日会
3月24日(金) 11時
30分～12時

持 お子さんの写真Lサ
イズ1枚を前もってひろ
ばにお持ちいただけます。

▼工作教室
①3月25日(土)②
4月8日(土) 時間は
いづれも14時～15時

内 ①でんでんだいを
作って遊ぼう②お花の
フォトフレーム作り

▼親と子の絵本の日
3月27日(月) 11時
～11時15分

▼親子教室
4月2日(日) 10時
30分～11時30分

内 運動遊び

▼みんなであそぼう
4月7日(金) 10時
30分～11時30分

内 お花見しよう

▼3歳児教室
4月10日(月) 10時

30分～11時30分
内 リズム遊び

■国納保育園内
げんきっ子
場間 34・5891

▼リフレッシュ講座
3月13日(月) 10時
30分～11時30分

講 中山友里恵氏
10名(託児有り)

申 定 マニキュア1色
3月1日(水) 9時～

▼赤ちゃんげんきっ子
の日
3月15日(水) 14時
～15時

内 ペットボトルでお散
歩プーちゃんを作ろう

▼子育てワイワイクラブ
子育ての悩みをみんなで気
軽に話してみませんか?

日 3月24日(金) 10時
30分～11時30分

申 定 10名(託児有り)
3月1日(水) 9時～

▼げんきっ子の日
3月27日(月) 10時
30分～11時30分

内 親子積み木教室
帽子、靴下

▼出前講座
お花見しよう
3月30日(木) 10時
30分～11時30分

場 宮代台南遊水地公園

▼よちよちげんきっ子
の日
4月6日(木) 10時
30分～11時30分

内 しゃぼん玉あそび

▼ランタイム(来園予約)
3月28日(火) 11時
～12時30分

内 保育園給食の試食
親子5組

申 定 3月21日(火) まで

▼子育て広場
毎週金曜10時45分～
11時30分

3月3日..体を動かそう
3月31日..身体測定、手型

▼園庭開放
3月7日(火)、14日
(火)、18日(土)、21日
(火)、28日(火) 時間は
いづれも10時～11時30分

対 0歳～就学前の親子
※雨天中止。内容は問
い合わせください。

■姫宮保育園内
のびのびキッズルーム
場間 34・8393

▼キッズ広場
①3月6日(月)②
4月3日(月) 時間は
いづれも10時～11時

内 ①指人形 ②折り紙
あそび

講 伊草繁子氏

▼人形劇(要予約)
劇団みやしろの方が人形
劇を行います。

※参加希望の方は事前に



ご連絡ください。
日 3月10日(金) 9時
50分～11時

▼子育て広場
毎週金曜10時45分～
11時30分

3月3日..体を動かそう
3月31日..身体測定、手型

▼園庭開放
毎週土曜10時～11時
※平日も開放しています
のでご利用ください。

※3月24日(金)、25日
(土)は園行事の為、園
庭開放はお休みです。

一時保育も行っていま
すのでご利用ください。

姫宮保育園 出前講座

日 3月17日(金)
11時～11時30分

場 新しい村

内 リズム体操、パネルシアター

問 姫宮保育園内のびのびキッズ
ルーム 34-8393

子育て指導員募集 子育て支援センターで働いていただく子育て指導員を募集しています。保育士の資格のある方、子育て支援センターでこどもやお母さん方と楽しく過ごしませんか。申問 子育てひろば担当内線 361 ※9時～17時、土・日も受付可



「歌声ふれあいサロ ン」会員募集

なつかしい童謡・唱歌・世界の名曲をみんなで楽しく歌いませんか。どんな様でもお気軽にご参加ください。

毎月第3木曜13時30分～15時
川端公民館2階洋室
月1000円
浅野34・4761

第18回宮代書道倶楽部 みんなで楽しむ 小品書展

自由な書体と墨色で表現した作品を展示します。額装作品、ハガキサイズの文字作品等、制作中の新みやしろ郷土かるたに挑戦しました。

3月10日(金)～16日(木)
図書館展示ホール
▼会員募集
毎週木曜9時～12時に和戸公民館で書を楽しみ仲間作りをしています。
見学可、初心者歓迎。
高橋32・7631

宮代少年少女合唱団 团员募集

復活させましょう
この合唱団を！
日 毎月2回日曜9時～11時

第1回目は3月12日(日)2回目は1回目の参加者の方にお知らせします。

場 百間公民館
講 岩切佳苗氏(声楽家、合唱指導指揮者)
対 小中高年生
費 月2回3000円
申問 中村33・2171

通年パソコン&スマ ホ教室

1Tいきがいがい大学
パソコンやスマホは生活の道具としてもはや必需品です。まだ使う自信がない、もう少し身近に利用したいとお考えの方、どうぞご参加ください。

日 5月第2週より週1回(3月まで全40回)13時30分～16時30分
場 カルスタすぎと(パソコン室)

内 基礎コース火曜
応用コース金曜

講 IT関連の有資格者
対 県内在住の概ね50歳以上の方
費 1回あたり1500円
申問 NPO法人すぎとSOHOクラブ

電話・ファックス
31・0055
メール jimmu@sugito.com

後援 宮代町及び近隣各市町教育委員会

獨協大学オーブンカ レッジ特別講座

サルトルと現代～来日50周年にあたって～
日 3月4日(土) 14時～16時(13時開場)
場 獨協大学天野貞祐記念館大講堂
講 鈴木道彦氏(獨協大学名誉教授)

定 500人(先着順・事前申込不要)
費 無料

問 獨協大学エクステンションセンター048・946・1678
共催 草加市

パソコン初級講座

日 3月7日(火)、14日(火)、20日(月・祝)、28日(火)、4月4日(火)、11日(火)、18日(火)、25日(火) 10時～12時
場 図書館研修室

内 文字入力、ワード初級、エクセル初級
講 パソコンクラブ
費 1500円(テキスト代、施設利用料)
持 ノートパソコン
申問 糸山34・5631

楽々エンディングノ ート作成講座

全5回で相続・遺言・成年後見等のポイントを学び、エンディングノートを作成します。無料相談会有。

日 第1回…3月18日(土) 14時30分～16時30分(老後の安心設計マイプランとエンディングノート作成)

第2回…4月15日(土) 13時～15時(自分の未来を考える～任意後見契約)

場 進修館集會室
定 20名
費 第1回800円
第2回以降300円

申問 ぐらしの相談室(行政書士・加納)
090・1886・0415

豆ノートと巻物作成 講座

豆本作家のよしのちほさんに初心者でも作りやすい名刺サイズの「豆ノート」と小さな巻物の作り方を学びます。眺めても可愛いミニチュアの世界。小さなページにメッセージを添えて贈り物にも。

日 4月22日(土) 13時～15時
場 進修館集會室
定 15名
費 2700円(材料費込)
申問 4月18日(火)まで

にくらしの相談室(加納)
090・1886・0415

男の料理教室

日 3月25日(土) 9時～12時30分
場 姫宮北団地集會所

内 「ハンバーグ献立」ハンバーグ三種、海藻サラダ、コンソメスープ
費 実費
持 エプロン、三角巾、筆記用具

申問 料理普及会(大山)34・0814
主 宮代町食生活改善推進員協議会

親子で楽しくリトミ ック

ピアノに合わせて親子でリズム遊び。楽しみながら音感が身につきます。季節に合わせた制作もします。無料体験実施中！(要申込)お気軽にお問い合わせください。

日 第1、第3火曜
①9時45分～10時35分
②10時50分～11時50分

場 川端公民館2階洋室
定 各クラス親子7組程度
対 ①満1才児の親子
②満2・3才児の親子
(平成29年4月1日現在)
費 月2000円(別途教材費年1回1000円程度)
申問 リトミックあん

さんぶる♪(青木) 33・0566
メール ensemble.2016.aoki@gmail.com

青いカモメの会 絵画展

日 3月22日(水)～26日(日) 10時～17時
※初日12時～17時、終日10時～16時
場 春日部中央公民館ギャラリー

内 油彩、水彩を総合展示(約110点)
ご意見、ご感想等をいただければ幸いです。

問 江刺家43・9408

古典を読む会 「源氏物語」～榎本 仏道修業のためしばしば 宇治を訪れる薫は、その 様子を句宮に語ります。 これをきっかけとして物 語はどう展開していくの でしょう？か？

日 3月17日(金)、24日(金) 10時～12時
※英文で読む「源氏物語」
The Cypress Pillar
は、3月13日(月)、27日(月) 10時～12時

場 進修館2階
費 月1000円
問 石川33・1873

脳トレくらぶ 年度末のお茶会をしましょう。新年度のことも話し合しましょう。
日 3月2日、9日、16日全て木曜 15時～17時15分 場 川端公民館2階
内 簡単な計算、漢字、朗読、カードゲーム 費 月1,000円 問 石川33・1873

申し込み・問い合わせ：進修館33・3846 図書館34・9944 郷土資料館34・8882 はらっパーク宮代37・1982 ぐる宮代32・1543 陽たまりサロン37・0145



第29回春の山野草展

日 3月18日(土) 9時
30分～17時、3月19日(日)
9時30分～16時30分
場 進修館集会所
内 日本の里山の春を代
表する清楚な春蘭と山野
草の展示
主 八木橋34・6581
主 埼玉東部蘭友会



**アンチエイジングヨ
ガ教室**

いつまでも若々しくあるた
めに身体を整えましょう。
日 3月22日(水) 体験会
4月6日(木)、4月20日
(木)、5月10日(水)、5月
24日(水)
ヨガ・10時10分～11時40分
ティータイム・11時40分～
12時(4月20日はヨガ・13時
10分～14時40分、ティータイ
ム・14時40分～15時)

申し込み・問い合わせ：役場代表 34・11111
上下水道事務所 33・5554
保健センター 32・1122
子育てひろば 38・6264
げんきっ子 34・5891

進修館和室
20人(申込順)
対 一般人

費 初回は体験会500円、
2回目～5回目まで2000
円(会員はチケット払い可)

持 運動のできる服装、
飲み物

申 参加希望日2日
前までに総合型スポーツ
クラブみやしろ専用電話
080・8821・0716
メールアドレス
miyahirosc@gmail.com

**町民ゴルフ教室参加
者募集**

ジュニアや女性、初心者
からベテランまでプロが
丁寧に指導します。

日 4月5日から5月31
日までの毎週水曜(5月
3日除く)18時～20時
場 宮代ゴルフセンター
講 プロ、町協会指導員
定 18人
対 町在住、在勤、在学
の方

費 5000円(全8回
分の指導料、保険代、事
務費)※ボール代は各自
別途負担

持 ゴルフクラブ、シュ
ーズ等

申 3月24日(金)までにス
ポーツ振興担当内線432

問 町ゴルフ協会(塚田)
32・6161

**町民ゴルフ研修会参
加者募集**

プロのワンポイントレッス
ンと参加者相互のチェック
(賞品付コンペも実施)

日 4月19日(水)

場 栗橋国際カントリー
倶楽部
内 テーマ設定によるプ
ロの集合レッスンを実施
講 所属プロ
定 60人
対 町在住、在勤、在学の方

費 7500円(指導料、
参加費等すべて込み)

申 3月24日(金)までにス
ポーツ振興担当内線432

問 町ゴルフ協会(塚田)
32・6161

初心者空手道教室

空手体操で子供から大人ま
で楽しく汗を流しましよ
う。親子での参加を歓迎し
ます。子供は道着と備品を
貸し出します。空手スポ
ーツ少年団員と楽しく体を
動かしましょう。

日 3月12日、19日、26
日全て日曜9時～11時
(8時50分受付開始)

場 ぐるぐる宮代サブアリ
ーナ

対 5歳以上の男女

費 無料
申 当日までに宮代
空手スポーツ少年団(吉
田) 34・0146

第23回宮代ウォーク

スカイツリーを眺めなが
ら、春の隅田川周辺を散
策しませんか。

日 3月26日(日) ※雨
天中止 10時東武伊勢崎
線浅草駅改札を出て1階
広場集合、15時隅田公園
(牛島神社) 解散予定

内 隅田川、スカイツリ
ー周辺の散策
定 50人(申込順)
費 300円(保険代等)
※交通費は自己負担

持 弁当、飲み物、敷物

申 3月16日(木)までにス
ポーツ振興担当内線432

問 宮代町レクリエーシ
ョン協会(鷺谷) 090・
3232・5416

**「スポーツ吹矢」体
験募集**

ひと吹きで、実感、合点!
スポーツ吹矢を仲間とゲ
ーム感覚で手軽に楽しん
でみませんか。

静かなエクササイズです
年齢、体力に制限一切無
し。吹矢体験、見学大歓
迎です。※体験は道具準
備のため要連絡

日 ①毎週火曜13時～15時
②毎週金曜13時～15時、19
時～21時

場 ①宮代アリーナ

対 ②ぐるぐる宮代体育館内
小学生以上車椅子も可

**春季町民ソフトボー
ル大会**

4月2日(日)、9日
(日) 9時～16時
※予備日4月16日(日)

場 ぐるぐる宮代ソフトボ
ール場 他
▼抽選会
日 3月18日(土) 19時～
進修館集会所

持 参加費1000円、
メンバー表、スポーツ傷
害保険の写し

申 3月14日(火)までにス
ポーツ振興担当内線432

問 町ソフトボール協会
(石田) 090・3088・
2585

**杉戸ジュニアテニス
初心者講習会**

青空のもと、ソフトテニ
スで汗を流し友達を作り
ませんか。

日 3月25日(土)、26日
(日)、27日(月) 13時～16時

場 杉戸町立南テニスコ
ート

定 30名
対 幼児～6年生
費 無料
その他 都合により実施日

及び会場を変更することも
あります。入団の受付は、
1年間を通して随時行つて
います。練習日は土曜、日
曜です。おためし練習に來
てください(無料)。

申 3月24日(金) まで
に大越090・3502・
7793、大塚090・
5811・0989(いず
れも19時～21時)

主 杉戸町スポーツ少年
団テニス部会

**第6回埼玉県東部地
区ラグビーフェステ
イバル**

日 3月25日(土) 9時
30分受付開始

場 昌平高等学校(杉戸町)
内 ①タッチラグビー体
験教室(10時～11時30分)
※ラグビーボールに触つた
ことのない園児、小学生、中
学生対象。9時30分～10時に
会場にお越しください。

②埼玉県東部地区ラグビー
チーム紹介(11時45分
～12時) ※当日参加して
いるチームの紹介。
③トップリーグ選手たち
によるラグビークリニック
(12時30分～14時)

※高校生・大学生対象。
問 埼玉県ラグビーフット
ボール協会(金木・越谷南高
等学校) 048・988・
5161 ※平日9時～17時

ライブラリーシアター 「最後の初恋」家庭や仕事の悩みを抱えた男女が小さなホテルで偶然に出会ったことから始まる運命の恋。さまざまな愛が描かれた大人のためのラブストーリー。(2008年アメリカ映画・日本語吹替) 日 3月17日(金)14時～15時40分 場 図書館ホール 問 図書館 34・9944

主/主催
平成29年度年間硬式
テニス教室

日 4月16日、5月21日、
6月11日、9月3日、10
月15日、11月19日、1月
7日、2月4日全て日曜
(全8回)

時間は偶数月…8時45分集
合、9時~11時 奇数月12
時45分集合、13時~15時
場 宮東テニスコート
対 宮代町在住、在勤、
在学、在クラブの方

費 1回2000円(保険
は各自対応)
申 当日会場で申込
問 宮代町硬式テニスク
ラブ 野原31・0357

「EM-YOGA」ヨガ
サークル会員募集
毎月第2・4木曜に開講
していただきます。初めての方、
久しぶりの方、大歓迎で
す。初心者向けで、年齢
を問わず、安心して受講
できます。

日 3月9日(木)、3月
23日(木) いずれも13時
30分~14時30分
場 川端公民館2階洋室
定 15名
費 入会金2000円、
会費2000円、体験
1000円(初回のみ)

持 動きやすい服装、ヨ
ガマット(お持ちの方)、
タオル、飲み物

申問 EMI090・86
89・9798



■笠原小学校内
陽だまりサロン
申問 37・0145

▼はじめての共想法要申込
写真を使った認知症予防
の「共想法」の見学・体
験ができます。
日 3月13日(月) 13時
30分~14時30分

▼生花でコサージュを
作ります
お祝いの時にひと味違う
フレッシュなコサージュ
を手作りしてみませんか?
15日の中学校の卒業
式に使えますよ。
日 3月13日(月) 13時
30分~15時

講 田口いくよ氏
定 10名(申込順)
費 500円(材料費)
持 和ばさみ、持ち帰り
用袋

▼とびだす!陽だまり
サロン
陽だまりサロンの部屋を飛
び出して、山崎山里山守り
隊の八木橋先生と一緒に自

然をたくさん楽しもう!
今回はお待ちかねの『葉脈
標本作り』と今まで作りた
めた植物標本を図鑑に仕上
げます。
日 3月18日(土) 10時
~12時

集合 陽だまりサロン
講 八木橋孝雄氏
定 20名(申込順)
対 こども~大人(小学4
年生以下は大人と一緒に)
費 実費

持 新聞紙一日分、レジ
袋大1枚
▼リコーダーを吹きま
しょう
日 3月25日(土) 13時
30分~14時30分

持 ソプラノまたはアル
トリコーダー
▼ぬりえをしましょう
ゆつたりとした気分で好き
な色を塗ってみませんか。
日 毎週月曜日13時30分~
持 ぬりえ、色鉛筆など
(こちらでも用意がございます)

▼いきいきの日
日 毎週火曜日10時30分~
11時30分
第1・2・4は健康体操、
第3・5週目はヨガ
持 健康体操では、うわ
ばきをお持ちください。

▼囲碁・将棋の日
椅子に座って楽に対局で
きます
日 毎週水曜10時~12時

▼さをり織り体験・実
習の日(要申込)
日 毎週木・金曜10時30
分~15時
内 ショール
費 800円
持 中細毛糸2~3玉

▼図書館
申問 34・9944

▼すいようえほんの会
日 3月8日(水)、3月
22日(水)
1回目…11時~11時15分
2回目…11時30分~11時
45分

場 おはなしコーナー
内 赤ちゃんから対象の
えほんの会 ※1回目、
2回目ともに内容は同じ

▼春のお楽しみ会
日 3月11日(土) 14時
~15時30分
場 ホール
内 テクノシアター…ふ
うたのはなまつり」ほか
折り紙…大きなかご

▼雑誌リサイクル市
除籍雑誌を無料で頒布し
ます。お持ち帰り用の紙
袋等は各自でご用意くだ
さい。
※なくなり次第終了
日 3月18日(土)、19日
(日) 10時~18時

▼おはなし会
日 ①3月18日(土) 14
時30分~15時
②3月25日(土) 14時30
分~15時

場 おはなしコーナー
内 ①「おやふこうなあ
おがえる」「鳥のみじい」
②「ねずみのすもう」「さ
る地ぞう」

▼キッズタッチ&えほ
んの会
日 3月24日(金) 11時
~12時
場 おはなしコーナー
わらべうたや絵本、キッズ
タッチを通して、お子さん
と楽しく触れあいます。

講 成田愛子氏
定 10名(先着順)
対 1歳以上の幼児とそ
の保護者

持 水分補給できるも
の、着替え
申 3月10日(金) 10時
~当日 ※定員になり次
第キャンセル待ち

▼子ども映画会
日 3月25日(土) 15時
~15時30分
場 ホール
内 「ふんぶくちやがま」
「アリババと40人の盗賊」

▼20世紀の名作曲家を
満喫する会
日 3月26日(日) 10時
30分~12時20分

場 ホール
内 第12回「日本/武満
徹、外山雄三ほか」
作曲家の国別に、その名
曲を音楽配信サイト「ナ
クソス・ミュージック・
ライブラリー」から選り
すぐりの名演奏でお届け
します。

※生演奏ではありません。
▼童話と絵本の会
年齢にあわせた絵本の読
みかせをします。
日 4月1日(土) 14時
30分~15時30分

場 おはなしコーナー
【2・3歳~の部】14時30
分~14時50分
【4歳~小学生の部】15
時~15時30分

▼絵本の読み聞かせを
してみませんか?
4月30日(日) 開催の「と
しよかんこどもまつり」
で、小さな子どもたちに
絵本の読み聞かせをして
みませんか。

対 小学校4年生~中学生
定 8名(先着順)
説明会・リハーサル
日 4月9日(日)、16日
(日) 10時30分~12時30分

場 おはなしコーナー
申 3月25日(土) 10時~
(定員になり次第受付終了)

デジタル郷土資料で郷土史を学ぼう! 第3回「江戸時代I~西光院と徳川将軍家~」
日 3月12日(日)14時~15時30分 場 図書館ホール 講 青木秀雄氏(宮代町郷土資料館・元館長)
内 デジタル化公開された宮代町史および郷土資料の高精密画像等を活用した郷土史講演会 問 図書館 34・9944

申し込み・問い合わせ: 進修館 33・3846 図書館 34・9944 郷土資料館 34・8882 はらっパーク宮代 37・1982 ぐるる宮代 32・1543 陽だまりサロン 37・0145

情報コーナーは、おおむね3/10～4/9の情報を掲載しています。4月号の原稿締切は3/6(月)、5月号の原稿締切は4/4(火)です。



公共施設 おすすめ 情報

進修館 申問 33・3846

出演者募集! 進修館が若手音楽プレイヤーを応援します

進修館では、未来を担う若い音楽家たちと町の方との出会いの場として、定期的コンサートを開催しています。夏期(6月～8月)の出演者を募集します。

開催時期 6月～8月の期間のいずれか 対 音楽の道を志す26歳以下の方 申 3月1日(水)～31日(金)に窓口で配布する指定の申込書に必要事項を記入の上、進修館窓口またはファックス、メール (shimisupe@gmail.com) で申込み

春色フレッシユライブ 春の風に誘われて、演奏後にお好きな額をお支払いいただく投げ銭形式の若手支援ライブです。音楽が大好きな学生3人組がオリジナル曲などフレッシユな演奏をお

届けします。 4月23日(日) 開演16時 進修館2階テラス ※雨天時はロビー 出演 KINOKO(ギタ)、のつと(ピアノ)&カホン、のんまる(ベース) ドリンク軽食代500円(入場料後払い制) 35名(先着順) 進修館(窓口又は電話)

申し込み・問い合わせ: 役場代表 34・1111 上下水道事務所 33・5554 保健センター 32・1122 子育てひろば 38・6264 げんきっ子 34・5891

ぐるる宮代 申問 32・1543

1期水泳教室追加募集(キッズ・一般)

4月15日(土)～7月15日(土) ※曜日、時間、定員などの詳細はお問い合わせください。

対 キッズ:5歳以上(4歳児コースは4歳)、大人16歳以上 費 全12回11400円、大人は遊泳券付あり

の場合13800円 持 水着、水泳帽子、バスタオル 申 3月4日(土) 10時～

春休み短期水泳教室(1期)参加者募集 4月5日(水)～7日(金) 16時30分～17時30分 室内プール 30名 5歳から小学生

全3日間28500円 持 水着、水泳帽子、水中ゴーグル、バスタオル 申 必要(受付中) ▼メインアリーナ無料開放 軽スポーツを楽しもう 4月12日(水) 12時～16時バドミントン3面開放 4月26日(水) 12時～16時卓球6面開放 ※予約優先。詳細はお問い合わせください。

骨密度測定会

3月11日(土)～17日(金) 10時～12時、14時～16時 ※13日(月)を除く ※予約優先。所要時間おひとり約10分。

対 1階ロビー 16歳以上 費 3000円

室内プール無料教室 「水中ウォーキング」 3月14日(火)、28日(火) 12時～12時40分 「水中運動」 3月8日、15日、22日、29日 全て水曜15時～15時40分

「アクアピクス」 3月9日、16日、23日、30日 全て木曜12時～12時40分 「ソフトアクア」 3月10日、17日、24日、31日 全て金曜15時～15時40分

のついた各スクール。教室は、事前にお申し込みが必要になります。また、無料体験(1回のみ・要予約)があります。 申問 ぐるる宮代 32・1543

ソフトエアロ教室 4月11日、18日、25日 全て火曜14時15分～15時15分 会議室 曾我由美氏 15名 18歳以上の男女 24000円(3回分) ※1回参加の場合は9000円 持 運動できる服装、シューズ、飲料、タオル

「ミズノレクリエーション教室」 4月4日、11日、18日、25日 全て火曜 4月6日、13日、20日、27日 全て木曜10時30分～11時30分 室内プール 準備運動を含めた基礎運動、いろいろな器具を使って運動、いろいろなスポーツ 定 各回20名

一般 1回5000円 持 運動できる服装、シューズ、タオル、飲み物

腰痛体操教室

4月7日、14日、21日、28日 全て金曜10時～11時30分 会議室 15名 成人の方 1回1000円 持 運動できる服装、上履き、バスタオル、飲み物

「バドミントンスクール」 4月5日、12日、19日、26日 全て水曜 9時30分～11時30分 「初級クラス」 11時～12時30分 「中級クラス」 13時～14時30分 「上級クラス」 13時～14時30分 サブアリーナ 天沼夕希子氏 各20名

「幼児年中クラス」 4月6日(木) 要予約 日 全て木曜 ※無料体験 会 4月6日(木) 要予約

「幼児年長クラス」 15時30分～16時20分 「小学生低学年クラス」 17時15分～18時25分 「小学生中・高学年クラス」 18時30分～19時40分 剣道場 年中～小学生 入会金3240円、月6264円

「フットサルスクール」 4月14日、21日、28日 日 全て金曜 ※無料体験 会 4月7日(金) 要予約

「幼児クラス」 15時45分～16時45分 「小学生低学年クラス」 17時～18時10分 「小学生中・高学年クラス」 18時20分～19時30分 サブアリーナ 年中～小学生 入会金3240円、月6264円

「新体操スクール」 4月11日、18日、25日 日 全て火曜 ※無料体験 会 4月4日(火) 要予約

「アクアウォーキング」 3月11日、18日、25日 日 全て土曜13時～13時40分 室内プール 18歳以上 4000円(プール入場料) 持 水着、水泳帽子、バスタオル 申 当日自由参加

「新体操スクール」 4月11日、18日、25日 日 全て火曜 ※無料体験 会 4月4日(火) 要予約

ミズノテニススクール ※入会特典あり。タイムスケジュールなど詳細はお問い合わせください。 ぐるる宮代テニスコート 内 一般クラス・ジュニアクラス(祝日はレッスンなし・無料体験あり要予約) 日本プロテニス協会公認テニスコーチ 定 各8名 対 小学生から一般 問 テニススクール事務局32・1578

月刊みやしろ



地域の情報、身近な話題をお寄せください。
〒345-8504 宮代町役場「広報みやしろ」
voice@town.miyashiro.saitama.jp

青林寺と地蔵院に案内板を設置

▼1月31日、西原地区の青林寺と地蔵院に文化財案内板が設置されました。これは、昭和60年代に県のふるさと歩道事業に伴い設置された案内板の銘版を取り替えたものです。青林寺では青林寺の歴史の他、隣接した旗本服部氏の百間陣屋についても触れています。地蔵院では明治初頭の地蔵院の範囲や昭和30年代の写真も掲載しています。町内にある文化財案内板をたよりに、皆さんでウォーキングなどしてみたいかかでしょうか。  教育推進課



笠原小学校でまゆ玉飾り

▼1月16日、笠原小学校の陽だまりサロンで、1年生60人が、作物の豊作を祈る小正月の伝統行事のまゆ玉を木の枝に飾りました。まゆ玉作り53年の女性が、350個の紅白のまゆ玉を用意。児童たちは、女性にまゆ玉のいわれや作り方を教わりながら、お手伝いの方と一緒に女子は紅、男子は白のまゆ玉を木の枝に飾りました。その後、紅白のまゆ玉を1個ずつ味わい、児童からは「また食べたい」と笑顔が見られました。  広報サポーター 百瀬辰次



埼玉県綱引選手権大会で優勝!

▼1月29日、上尾運動公園体育館で、埼玉県綱引選手権大会が開催され、百間小学校のチーム「風林火山・百間」が、小学生の部で優勝という快挙を成し遂げました。

▼県大会へは町の大会でも活躍した百間小学校から3チームが参加しました。予選リーグを全チームが突破し、決勝トーナメントへ進出。「風林火山・百間」が6チームでの熱戦を制し、見事優勝に輝きました。放課後の体育館で一生懸命に励んだ練習の成果を発揮し、みんなで団結して、良い思い出を残すことができました。

 教育推進課



みやしろガイドクラブによる 歴史ウォークを開催

▼12月10日、特別展「宮代町の指定文化財」に係るイベントとして、東武動物公園駅周辺をめぐる歴史ウォークを開催しました。今回、歴史ウォークを解説するのは、みやしろガイドクラブの皆さん。初めてガイドをされる方もいました。参加者、関係者は15名。

▼東武動物公園駅西口に集合し、旧百間中学校であった新道集会所や昭和30年建築の校舎が残る東小学校、町最古の庚申塔が残る町指定文化財川島庚申塔群などを見学しました。参加者からは「普段行かない場所などに行けてとても良かったです。町を知る新しい発見がありました。」との感想がありました。  教育推進課



宮代町デジタル郷土資料を公開

▼町立図書館では、「宮代町史」や町指定文化財をはじめとする歴史資料の高精密デジタル画像の公開サービスを開始しました。この事業は、郷土の貴重な歴史資料をデジタル化して記録保存するとともに、インターネットに公開することで、郷土学習などさまざまな機会に活用していただくことを目的としています。インターネット環境があれば、ご家庭等でもご覧いただけるほか、図書館でも閲覧することができます(要申込)のでぜひご覧ください。

※詳しくは町ホームページをご確認いただくか、図書館までお問い合わせください。

✍ 教育推進課

宮代町立図書館 宮代町デジタル郷土資料

参照データ



子育てひろばで親子歯みがき教室

▼2月7日、子育てひろばで歯科衛生士の石原奈津子氏を講師に迎え、親子はみがき教室を行いました。参加者の皆さんは、子どもが嫌がっても必ず仕上げ磨きをすることや、口の中に物を残さないように磨くことなど、歯磨きのポイントを学びました。また、糖分の多いものを与え過ぎないことや、噛み応えのあるものを食材に取り入れることなど、歯の健康のために大切なことも学びました。

▼仕上げ磨きの実技では、ほとんどのお子さんが泣き出してしまい家庭での様子が垣間見られました。参加されたお母さん方からは、「子どものためを思って仕上げ磨きを頑張ります。」とのお話がありました。

✍ 福祉課



「小中学生俳句コンクール」で県知事賞、県俳句連盟会長賞をW受賞

▼2月6日、「小中学生俳句コンクール」(埼玉県俳句連盟・朝日新聞さいたま総局主催)で埼玉県知事賞を受賞した笠原小学校3年小林那奈さん、県俳句連盟会長賞を受賞した笠原小学校6年横田美璃さんが保護者の方や先生方とともに榎本町長を表敬訪問しました。このコンクールは平成5年から始まり、今年度で23回目。二人は応募総数1万9204句の中から選ばれました。小林さんの受賞句「赤とんぼ 下校のみんなを パトロール」は、下校する子供たちの列に付かず離れず飛んで行く赤とんぼの姿に目を留め、赤とんぼに安全を見守ってくれる地域の人々の姿を重ね合わせ、多くの人が見守ってくれていることへの感謝の気持ちが伝わってくる句です。横田さんの受賞句「ゆきだるま かおもかんせい しゃべりそう」は、学級の友だちと力を合わせて完成

させた雪だるまが今にも話しかけてくるようだ、うれしさいっぱい話してくれる横田さんの笑顔が見えるようです。

✍ 教育推進課



小林那奈さん(左)、横田美璃さん(右)

住宅用火災警報器の取付支援について

問合せ 埼玉東部消防組合(宮代消防署) 34・0119

▼消防署では、高齢者や障がい者のみの世帯に対し、住宅用火災警報器の取付支援を実施しております。まだ、設置がお済みでない、又は、電池切れ等による機能不能を知らずから交換がなされていない場合は、ぜひ、この制度をご利用ください。

支援対象 高齢者(65歳以上)世帯や障がい者世帯(障害者手帳の交付を受けている者がいる世帯)などのうち、世帯の構成員自ら住宅用火災警報器の設置をすることが困難なため、取付支援を希望する世帯が対象となります。

申込み方法及び申込み場所 宮代消防署又は埼玉東部消防組合消防局ホームページから、住宅用火災警報器取付支援申請書をダウンロードしていただき、必要事項をご記入のうえ、宮代消防署に直接お持ちいただくか、郵送等でお申し込みください。直接お持ちいただく場合には、8時30分から17時15分までの間にお願いいたします。

注意事項 住宅用火災警報器の取付けについては無償ですが、「住宅用火災警報器は、申請者ご本人が事前に購入をお願いします。」消防署の名を語り住宅用火災警報器の販売等をするなどといって、言葉巧みに家に上がり込み、室内を物色される被害が増えておりますので十分ご注意ください。



漏水修理当番 3月

問 上下水道事務所 33・5554
(休日夜間は宮東配水場 32・0460)

3/ 1～ 4	蛭間水道設備	32・2407
3/ 5～ 11	岩崎設備	35・0088
3/12～ 18	高田工業所	32・8800
3/19～ 25	優輝設備	33・5508
3/26～ 31	セキ住設工業	32・3161

※修理は原則、有償となります。



漏水の早期発見を！

蛇口やトイレ、配管の漏水などを定期的に確認し、宅地内漏水の早めの発見、修理をお願いします。

【漏水チェック方法】 宅地内の蛇口等を閉め、水道を使用していない状態で水道メーターのパイロット(銀色のコマ)を見ます。パイロットが静止している場合は正常ですが、回転している場合は漏水の疑いがあります。

防災行政無線の内容を確認できます！

問 フリーダイヤル 0120・384602

防災行政無線が聞き取りにくい場合、フリーダイヤルで内容確認ができます。回線は5回線ありますが、混雑時には少し待ってからご確認ください。

火災救急統計速報 平成29年1月

■ 火災件数 2	建物火災	1
	車両火災	0
	その他の火災	1
■ 救急件数 152	急病	105
	交通事故	9
	その他	38

▼埼玉東部消防組合 宮代消防署 34・0119

中島出張所 32・4545

▼火災情報ガイド 21・9999

(火災・救急・救助の通報は119番)

平成29年度 みやしる大学受講生募集

「みやしる大学」は、宮代町のシニア世代の方々に、学びや体験の機会を通して、生きがいづくりや仲間づくり、地域での活躍のきっかけとしていただくことを目的としています。

講座内容(予定)

4/18	元鉄道マンが語る、新幹線とリニア、鉄道事情よもやま話
5/16	ウォーキング～越谷市 花田苑・久伊豆神社ほか～
6/20	キックマンアカデミー「めんつゆ」講座
7/18	スクエアステップ & レクリエーション体操
9/12	コンサートの時間～日工大・アワー～
10/17	県外研修 群馬県安中市方面 ～碓氷峠アルプの道散策、工場見学(予定)～
11/21	宮代町の農業の6次産業化の取組 ～「紫」で宮代の農を鮮やかに！～
12/19	消費者トラブル・悪質商法の実例と対処法 差別や偏見をなくすために

時間 10時～11時30分(ウォーキング、県外研修を除く)
場所 進修館大ホールほか
対象 宮代町在住の60歳以上の方(平成29年4月1日現在)
費用 150円(名札ケース代)

※平成28年度受講生でケースをお持ちの方は不要

※ウォーキング、県外研修については別途実費負担あり

申込み 3月1日(水)～17日(金)9時～17時に申込書と名札ケース代(お持ちでない方)を生涯学習担当窓口(庁舎2階17番窓口)に提出※申込書は、生涯学習担当窓口、公民館で配布

問合せ 生涯学習担当 34・1111 内線 433

●埼玉県救急医療情報センター

緊急に医療機関の受診が必要なときに、診療のできる病院を24時間体制でお知らせしています。【電話】048・824・4199(歯科、口腔外科、精神科を除く)

●小児救急電話相談 ※救急相談のみ

休日や夜間の子どもの急病時の電話相談です。

【電話】048・833・7911 または#8000(NTTプッシュ回線)

【時間】月～土曜19時～翌朝7時、日曜・祝日・年末年始7時～翌朝7時

●大人の救急電話相談 ※日曜・祝日・年末年始の相談時間を拡大しました

大人を対象とする夜間の急な病気や怪我に関する電話相談です。

【電話】048・824・4199 または#7000(NTTプッシュ回線)

【時間】平日・土曜18時30分～22時30分、日曜・祝日・年末年始9時～22時30分

広報みやしるは、自治会とおして配布しているほか、駅や公共施設にも置いてあります。広報を店先等に置いてくださる事業所等がありましたら、ご連絡ください。



広報みやしるは再生紙を使用しています