

みやしろ



NO. 535 / 平成29年2月1日発行 発行/宮代町 編集/総務課 電話0480・34・1111 (ファックス34・7820)
人口/33780人 (前月比+18) 男17000人 女16780人 世帯数/14455世帯 (十1) 平成29年1月1日現在

祝成人 輝かしい未来へ

▼1月8日、進修館大ホールで成人式が行われました。今年度、宮代町で成人を迎えたのは343名。晴れ着姿の新成人の皆さんは、友人や恩師、家族とともに喜びを分かち合いました。

特集

平成29年宮代町成人式

～感謝、自覚、希望を胸に 輝かしい未来への一歩～ 2p～3p

- | | | |
|---|-------------------------|---------|
| 1 | 町県民税、所得税の申告の時期になりました ほか | 4p～10p |
| 2 | みやしろ文芸、健康ひとくちメモ ほか | 11p |
| 3 | 生活情報・生涯学習情報 | 12p～19p |
| 4 | 月刊みやしろ | 20p～21p |
| 5 | 東武動物公園 宮代町民入園無料の日 ほか | 22p |

2017 2

ホームページ
<http://www.town.miyashiro.lg.jp>



モバイル版



町公式ツイッター



マチイロ

祝

平成29年宮代町成人式

感謝、自覚、希望を胸に輝かしい未来への一歩

▼1月8日、進修館大ホールで、「平成29年宮代町成人式」が行われました。今年度、宮代町で成人を迎えたのは343名。色鮮やかな振袖や凛々しい羽織袴、真新しいスーツに身を包んだ新成人の皆さんは、旧友や恩師との再会を喜びました。

問 生涯学習担当

34・1111内線433

映像とトークで振り返る懐かしい思い出

▼アトラクション前半は、卒業アルバムの写真と恩師のトークで、母校での懐かしい思い出の1コマを振り返ったり、今だからこそ聞いてみたい恩師への質問で盛り上がりました。恩師や仲間とともに過ごしたあの日、あの時が鮮明によみがえり、会場は明るい笑顔と歓声に包まれました。

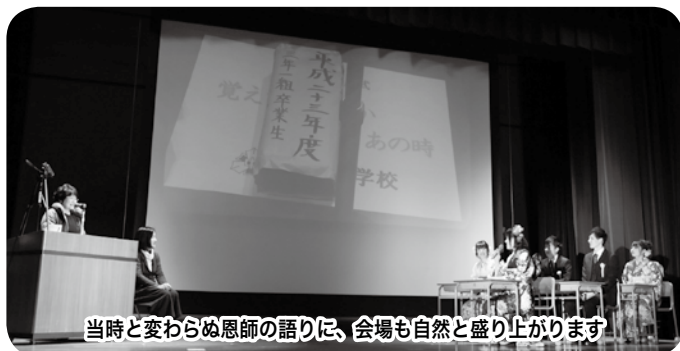

当時と変わらぬ恩師の語り、会場も自然と盛り上がります



当時の裏話や苦労話など、恩師から見た母校の思い出が披露されました



輝かしい未来への新たな一歩

▼新成人となった喜びを分かち合い、一人ひとりの未来と向き合う場となった成人式。記念写真で並んだ新成人の皆さんの表情は、大人としての自覚、希望そして感謝を胸に、新たな一歩を踏み出すエネルギーに満ちていました。



着付けお直しボランティアも活躍



▼慣れない和装の着くずれに心強い味方となってくれたのが、着付けお直しボランティアの小原さん、駒林さんです。細やかな気配りで、新成人の素敵な思い出づくりのサポートをしてくれました。

夢を力に 二十歳の決意

▼アトラクションの最後を飾るのは、新成人による夢や決意の発表です。3名の代表者が、等身大の自分の姿をスクリーンで紹介しながら、将来の夢や目標を熱く語りました。



森田秀哉さん

こうして無事に成人式を迎えることができ、親や先生、友達、そして実行委員の皆さんに心から感謝しています。将来は理学療法士になり、1人でも多くの人を笑顔にしていきたいです。



近藤光奈さん

理容師を目指して専門学校に通っています。今は2月の国家試験に向けて、カットなどの実技や学科の勉強を頑張っています。自分のサロンを開くためにこれからも精進し続けます。



大音亮さん

教員免許取得を目指す一方で、小学生のときに始めた野球を第一線で続けることのできる道も探したいと考えるようになりました。今できることを考え、後悔しない選択をしていきたいです。

成人式実行委員が大活躍 手作りの成人式



成人式実行委員と着付けお直しボランティアの皆さん

“自分たちらしさ” にこだわって

▼成人式の企画運営の中心を担ったのは、新成人有志11名からなる成人式実行委員会です。昨年8月から、およそ5か月を費やした準備作業。式当日までに、9回の企画会議と2回のリハーサルが行われ、その中で11名の若者たちは、互いに力を出し合い、企画を練り上げてきました。学校や仕事など、多忙な毎日を送る実行委員の皆さんですが、「自分たちらしい成人式を」との思いから、日々の生活と実行委員活動とを両立し、自分たちにしかできない成人式を完成させました。



入念なりハーサル

▼2回にわたって行われたリハーサルでは、出演者の立ち位置やセリフ・効果音・映像のタイミングなど、工夫を凝らした演出のために綿密な調整が行われました。



舞台裏から式典運営まで、11名の若者の活躍が光った成人式

演出いっぱいの会場づくり

▼およそ300人分の客席には、背もたれに卒業アルバムのコピーを貼り付ける演出も。成人式ならではの仕掛けで、旧友との再会をよりいっそう、盛り上げてくれました。



記念冊子も手づくり

式当日、参加者に配布された記念冊子。表紙のイラストと題字は、新成人が描いたもの。恩師のメッセージや卒業アルバムなどが掲載されています。

新成人が町長、教育長と「夢」を語る ～新成人と町長・教育長の懇談会～



▼成人式を翌日に控えた1月7日、進修館で新成人と町長・教育長との懇談会が行われ、成人式実行委員11名のうち7名が参加しました。懇談のテーマは「私の夢」。自己紹介とともに、ひとりずつ将来の夢を語りました。将来就きたい職業は、「作業療法士」「俳優」「公務員」「声優」「テレビ番組のディレクター、プロデューサー」など様々。いきいきと将来の夢を語る姿は希望に満ちあふれていました。このほか、自分の希望する職に就くためのダブルスクール、自転車で日本縦断など、今しかできないことに打ち込む、若者らしいチャレンジ精神あふれる声も聞くことができました。



島村有香さん

将来は声優になりたいと思っています。高校は演劇部、大学では表現学科で演劇をやったり映像をつくったりして、放送表現などを学んでいます。また、ダブルスクールで声優の養成所にも通っています。

二十歳の

夢

現在は大学で栄養について学んでいます。学生のときにしかできないことをしたいと思っています。自転車で日本縦断や、東京から大阪までの約500kmを24時間以内で走るキャンボンボールを達成したいです。



千葉花恋さん

町県民税、所得税の 申告の時期になりました

～申告はお早めに～

【申告期間】

2月16日(木)～3月15日(水)

町県民税の申告

問 町民税担当 34・1111 内線 232・233

▼町県民税の申告は、町県民税の額を計算するための基礎資料となるほか、国民健康保険税、介護保険料、保育料、児童手当などの算定資料となりますので、該当する方は、必ず申告してください。平成29年1月1日現在、宮代町に住所があり、かつ、平成28年中に所得があった方は原則申告が必要です。申告が必要かどうかは5ページの「申告フローチャート」をご確認ください。

申告に必要なもの

- 町県民税申告書 ※ 町ホームページ「申請届出」からダウンロード可
- 印鑑・電卓・筆記用具
- マイナンバーが確認できるものと本人確認ができるもの
 - ・個人番号カードをお持ちの方
個人番号カード（コピー可）
 - ・通知カードをお持ちの方
通知カードと運転免許証や健康保険証などの本人確認ができるもの（コピー可）
- 平成28年中の収入のわかるもの ※ 源泉徴収票や記入済みの収支内訳書、支払調書など
- 平成28年中に納付した国民年金保険料・国民健康保険税・後期高齢者医療保険料・介護保険料の領収書または支払証明書（控除証明書）など
- 生命保険料・地震保険料などの控除を受ける方は、控除払込証明書
- 医療費控除を受ける方は、支払った医療費の領収書及び生命保険等で補てんされた金額の分かる書類と集計された医療費の明細書
- 障がい者の方は、障害者手帳、障害者控除対象者認定書
- 寄附金控除や雑損控除を受けるための資料、学生の方は学生証 など

介護保険の要介護等の認定を受けている方へ

問 介護保険担当 34・1111

障害者控除

内線 384・385

▼介護保険の要介護認定等を受けている方で、障害者手帳の障がいの状態に準じると認められる方は、障害者手帳所持者と同様に障害者控除が受けられます。町が発行した認定書を申告時に提出してください。

おむつ代の医療費控除

▼介護保険の要介護認定等を受けている方で、おむつ代の医療費控除の申告が2年目以降の方は、医師の発行するおむつ使用証明の代わりに町が発行する確認書で医療費控除を受けられる場合があります。介護保険主治医意見書の記載内容により控除の対象が決定されます。詳しくはお問い合わせください。

町県民税申告書は、郵送でも受け付けます！

▼申告書に必要な事項を記入のうえ、源泉徴収票や控除証明書などを同封し、3月15日(水)までに郵送してください。後日、お問い合わせすることがありますので、電話番号を必ずご記入ください。また、証明書類は貼り付ける必要はありません。なお、提出書類はお返しできませんので書類の控えが必要な場合は、提出前にコピーをおとりください。医療費控除がある方は明細書、領収書も同封してください。

地区別申告日程

場所:役場1階101・102会議室

時間:8時45分～11時15分、13時～15時30分

▼初日や月曜日、午前中、2月19日(日)は混雑が予想されます。混雑緩和のため、できるかぎり指定日での申告にご協力ください。▼事業所得(営業等・農業)・不動産所得のある場合は、期間中、**水曜日と金曜日のみ**受付します。指定日以外の申告を希望する方は税務署で申告してください。指定日以外は受付できません。

2月	16日(木)	東・中・金原・逆井
	17日(金)	事業所得(営業等・農業)・不動産所得
	19日(日)	全地区(事業所得の方は春日部税務署へ)※春日部税務署開庁日
	20日(月)	山崎・西原・宮東
	21日(火)	中島・姫宮・字川端・川端1～4丁目
	22日(水)	事業所得(営業等・農業)・不動産所得
	23日(木)	宮代台1～3丁目・中央1～3丁目
	24日(金)	事業所得(営業等・農業)・不動産所得
	27日(月)	道佛・字百間・笠原1～2丁目
	28日(火)	東姫宮1～2丁目・百間1～3丁目

3月	1日(水)	事業所得(営業等・農業)・不動産所得
	2日(木)	百間4～6丁目・宮代1～3丁目
	3日(金)	事業所得(営業等・農業)・不動産所得
	6日(月)	本田1～5丁目
	7日(火)	東桑原・西桑原・国納・須賀
	8日(水)	事業所得(営業等・農業)・不動産所得
	9日(木)	大字和戸・和戸1～5丁目
	10日(金)	事業所得(営業等・農業)・不動産所得
	13日(月)	学園台1～4丁目
	14日(火)	全地区(上記日程で都合の悪い方など)
	15日(水)	

所得税の申告（確定申告）

問 春日部税務署 048-733-2111
受付時間 9時～17時

▼宮代町在住の方の確定申告は、春日部税務署で受付しています。なかでも還付申告は、1月から受付中です。お早めに申告してください。

所得税の確定申告が必要な方
【個人で事業を行っている方、不動産収入のある方、土地建物を売った方】

平成28年中の所得金額の合計額から所得控除の合計額を差し引き、その金額を基に算出した税額が税額控除（配当控除等）の合計額を超える方

【給与収入の方】
平成28年中の収入金額が2000万円を超える方

給与所得や退職所得以外の所得金額の合計額が20万円を超える方

給与の支払いを2か所以上から受けている場合で、年末調整していない給与の収入金額と給与所得以外の所得金額との合計が20万円を超える方

【年金収入の方】
年金収入が400万円を超える方

年金収入が400万円以下で、かつ年金以外の所得金額の合計額が20万円を超える方

年金収入が400万円以下で、かつ源泉徴収されている所得税が申告することで還付になる方

次の申告は必ず春日部税務署で申告してください

- 青色申告
- 利子所得
- 雑損控除の申告
- 商品先物取引、投資信託等に伴う収入の申告
- 株式、土地、建物等を買った場合の譲渡所得の申告
- 総合課税の譲渡所得の申告
- 住宅借入金等特別控除の初回の申告

春日部税務署休日申告受付

日程 2月19日(日)、2月26日(日)
場所 春日部市大沼2丁目12番地1 (〒344-8686)
▼春日部税務署では、休日申告受付を行います。平日に来署できない方はこの機会をご利用ください。

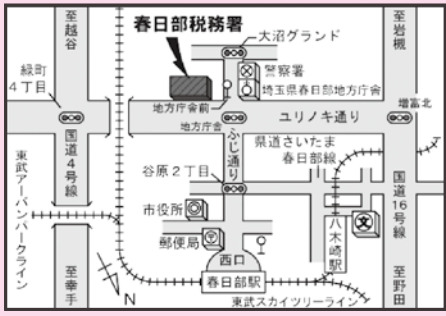

- 認定住宅新築等特別税額控除の申告
- 特定増改築等住宅借入金等特別控除の申告
- 平成29年1月1日現在、宮代町に住民登録がない方の申告
- 平成28年中に新規に事業を開始した方の申告
- 平成27年分以前の申告
- 平成28年中にお亡くなりになった方の確定申告
- 平成27年分以前の申告
- 平成27年分以前の申告
- 収支内訳書（事業、農業、不動産）が完成していない方の申告
- 外国に住んでいる人を扶養している方の申告
- ※申告期間中は、町の申告会場に収受箱を設置しますので、ご利用ください。申告書は、春日部税務署へ直送しますので、中身の確認はできません。
- 復興特別所得税額の記載漏れにご注意**
- ▼平成25年分から平成49年分までの各年分については、所得税と併せて復興特別所得税の申告及び納付が必要です。申告書の記載漏れにご注意ください。

【あなたは町県民税の申告が必要ですか】

※税務署へ所得税の確定申告書を提出する方は町県民税の申告は不要です

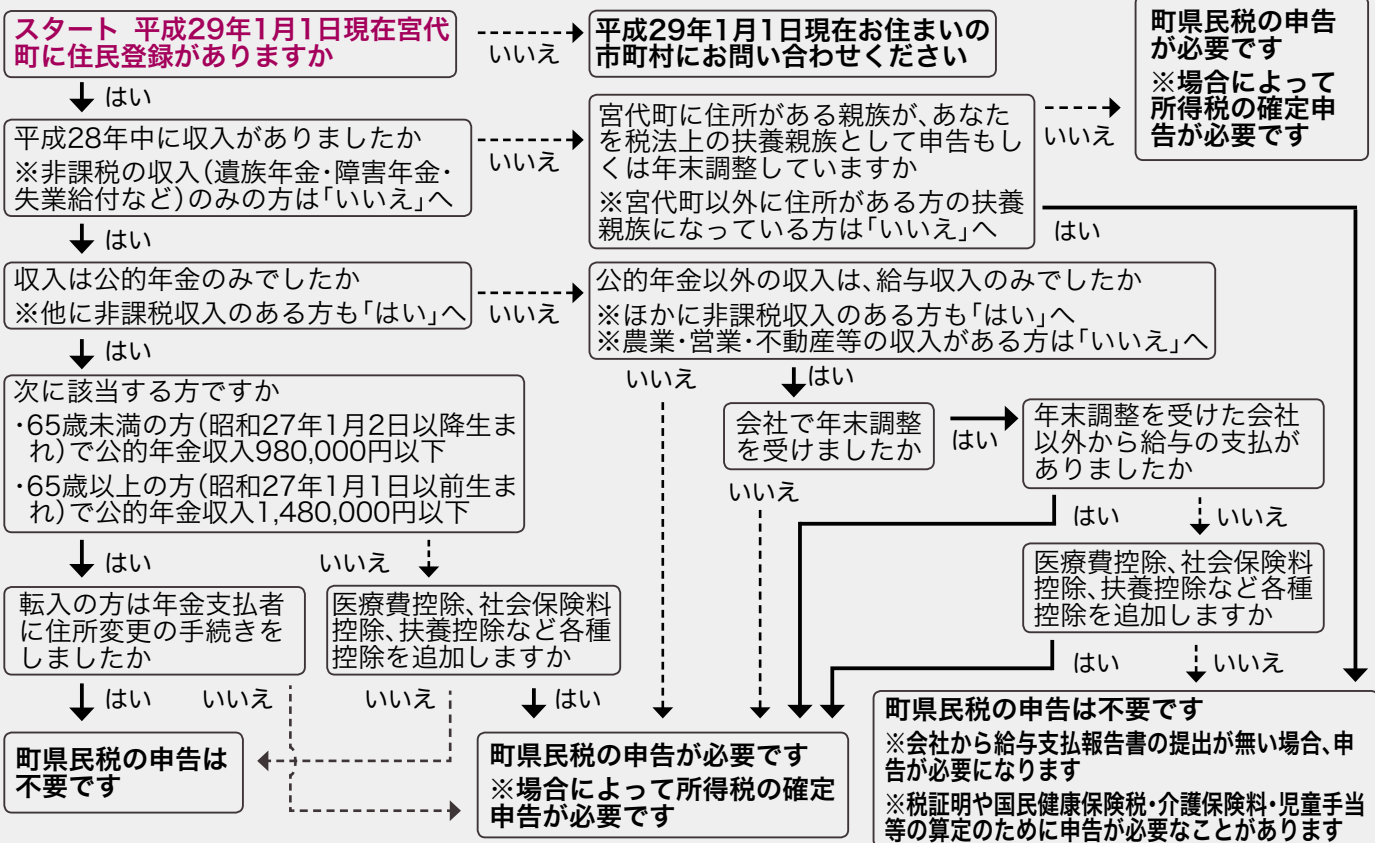

介護予防・日常生活支援総合事業(総合事業)のお知らせ

問 高齢者支援担当
34・1111 内線 386

▼介護保険法の改正により、平成29年4月からは要支援1・2の方が利用できる介護保険サービス(介護予防給付)のうち、「介護予防訪問介護(ホームヘルプサービス)」と「介護予防通所介護(デイサービス)」は、市町村が行う「介護予防・日常生活支援総合事業(総合事業という。)」による『訪問型サービス』と『通所型サービス』へ移行されます。宮代町では『訪問型サービス』及び『通所型サービス』の実施にあたり、従来のサービス内容のものほか、町独自の新しいサービスを加えた事業に移行します。なお、介護予防給付のうち、訪問看護、通所リハビリ、福祉用具貸与、住宅改修などは従来通りです。

▼総合事業開始により、新たに創設する訪問型サービスAは、生活援助(買い物、調理、掃除、洗濯等)のみのサービスです。そのため、専門的な資格を有していなくても、町が実施する認定ヘルパー養成研修を修了することで、町が指定した訪問型サービスA事業所で働くことができます。

平成29年4月以降、次のサービスが総合事業のサービスに移行します

現在		移行後	
要支援1・2の方		要支援1・2の方、 事業対象者 ※…新規追加	
介護予防給付	介護予防訪問介護 (ホームヘルプサービス)	総合事業	訪問型サービス 介護予防訪問介護相当サービス(従来と同じ) 訪問型サービスA(生活援助のみのサービス)…新規追加
	介護予防通所介護 (デイサービス)		通所型サービス 介護予防通所介護相当サービス(従来と同じ) 通所型サービスA(閉じこもり予防のミニデイサービス)…新規追加

※「事業対象者」とは、介護予防が必要である65歳以上の方を早期に発見するための「基本チェックリスト」に該当した方のことをいいます。事業対象者は総合事業による訪問型・通所型サービスの利用ができます。

認定ヘルパー養成研修 受講生を募集します

申・問 高齢者支援担当
34・1111 内線 386

▼認定ヘルパーとは、町が認定することで本来は資格が必要なヘルパー業務のうち、高齢者の生活援助(買い物、調理、掃除、洗濯など)を行うことができる者のことをいいます。

▼介護保険法の改正により、平成29年4月1日から実施する介護予防・日常生活支援総合事業においては、事業実施基準を緩和したサービスを設けることが可能となります。そこで、町は訪問型サービスAとして生活援助のみを行う新たなサービスを設け、認定ヘルパーを従事要件の1つとします。認定ヘルパーになるためには、町が行う研修を受け、認定ヘルパー名簿に登載される必要があることから、認定ヘルパー養成研修の受講生を募集します。

①町の研修を受ける



②町の認定ヘルパー名簿に登載



③介護サービス事業所と雇用契約して認定ヘルパーとして働く



募集要項

日程 2月23日(木)、24日(金)、25日(土)の3日間全て

時間 9時～16時まで(昼休憩1時間含む)

場所 宮代町社会福祉協議会2階第1会議室
(宮代町中央3-6-11)

受講要件 町が指定する訪問型サービスA事業所で働く意思のある町内在住の者。

修了要件 3日間で合計18時間の研修を全て履修すること。研修修了者には修了証を交付し、町が管理する認定ヘルパー名簿に登載します。

定員 30名※先着順

受講料等

無料※テキスト代(税込1,404円)のみ実費負担

募集期間 2月1日(水)～2月15日(水)まで

申込方法

所定の申込書を役場高齢者支援担当窓口を持参、郵送、ファックス又は電子メールで提出してください。なお、申込書は町ホームページからダウンロードするか、役場1階6番窓口で配布します。

2月10日(金)は児童手当の支給日です

問 子育て推進担当 34・1111 内線 322

児童手当・特例給付を受給中の方へ平成28年10月分から平成29年1月分を支給します。指定された金融機関に振り込みますので通帳の記帳によりご確認ください。

広域化に向けて

問 国保年金担当 34・1111 内線 318

▼町では国保の課題について町民の皆さんと情報を共有することを目的として、『シリーズ国保 広域化に向けて』を連載しています。5回目は国民健康保険税の税率などの改定について説明します。

平成 29 年度国民健康保険税の税率などが改正されます

厳しい国保財政

国民健康保険は、病気やけがをしたときに安心して医療が受けられるように、加入者が国民健康保険税（以降、国保税）を出し合い支え合っている医療保険制度です。町では、これまで広報でお知らせしたとおり（詳しくは、「広報みやしろ」平成 28 年 5 月号・7 月号・9 月号・11 月号をご覧ください。）、厳しい国保財政運営の中、平成 30 年度の広域化を見据えて、国保税の賦課方式及び税率等を改正することとし、平成 28 年 12 月議会において国民健康保険税条例の一部改正が承認されました。加入者の皆さんには新たにご負担いただくこととなりますが、国保財政を取り巻く厳しい状況にご理解とご協力をお願いします。

改正の内容

今回の改正は、国保税の税収不足による赤字の一部解消及び平成 30 年度の広域化に向けた税体系への移行を目的に、基礎課税額（医療分）の賦課方式を現在の 4 方式（所得割、資産割、均等割、平等割）から 2 方式（所得割、均等割）に変更します。また、基礎課税額（医療分）の所得割の税率を 5.7 パーセントから 6.1 パーセント、均等割を 9,000 円から 28,200 円、後期高齢者支援分の均等割を 5,000 円から 9,600 円にそれぞれ引き上げる他、納税環境の改善、税率改正の影響で急激な負担増とならないための特別減免を実施します。詳しくは下記のとおりです。

①賦課方式及び税率の改正

年度	基礎課税額（医療分）				後期高齢者支援分		介護納付金分 （40 歳～65 歳未満）	
	所得割	資産割	均等割	平等割	所得割	均等割	所得割	均等割
28 年度	5.7%	37.0%	9,000 円	16,000 円	1.9%	5,000 円	1.3%	11,000 円
29 年度	6.1%	廃止	28,200 円	廃止	1.9%	9,600 円	1.3%	11,000 円
増減	+0.4%	-37.0%	+19,200 円	-16,000 円	±0%	+4,600 円	±0%	±0 円

②納税環境の改善

これまでの年 8 回納期を 9 回納期（翌年 3 月末納期を 1 回追加）に拡大すると共に、2 期以降の納付額に係る 100 円未満を端数調整し、納付額を均等にします。

（例）年間税額 23 万円の場合

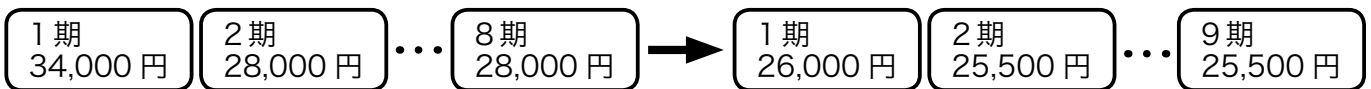

③急激な負担増となる世帯に対する特別減免

今回の改正で急激な負担増とならないように、平成 28 年度と平成 29 年度に引き続き被保険者であって、一月あたり 1,700 円以上の負担増となる被保険者のいる世帯又は一月あたり 10,000 円以上の負担増となる世帯に対し、平成 29 年度・平成 30 年度に限り特別に減免する制度を実施します。対象となる被保険者及び世帯に対し、後日改めて個別に案内通知を郵送します。



国保マスコット
健康まもるくん

④低所得者への負担軽減

失業や自然災害などにより生活が著しく困難となった方への国保税の減免を判定する収入額について生活保護基準額に基づき算出した額の 1.2 倍以下から 1.3 倍以下に拡充します。

※その他、特定健康診査の無料化や人間ドック助成金の拡充などを予定しています。詳しくは、広報 5 月号でお知らせします。

町の仕事のお手伝いをしていただくオフィス・サポーターの登録の受付をします。皆さんの能力を「宮代のまちづくり」にいかしてみませんか。

受付期間 2月20日(月)～3月3日(金) 9時～17時
※土・日を除く

受付場所 役場総務課庶務職員担当窓口(2階10番窓口)
※郵送による登録受付はできません。登録者本人がご来庁ください。

対象 町内在住の方

※保育士、学童保育指導員(資格あり)は、町外の方も対象。資格を証する書類の写しが必要です。

登録期間 平成29年4月1日～平成31年3月31日(2年間)
※登録したことにより、必ず雇用されるとは限りませんのでご了承ください。臨時的な仕事が生じた場合や欠員が生じた場合などに、登録者へ連絡し面接の上、雇用を決定します。

※詳しくは、庶務職員担当窓口、または主要公共施設で配布するパンフレットをご覧ください。

職種及び時給(時給は平成28年4月1日現在)

事務名称(登録区分)	時給
一般事務	880円
保育士	1,100円
学童保育指導員	945円(保育士資格又は教員免許あり) 880円(資格なし)
発掘作業員	915円
資料整理作業員	880円
施設事務	880円

※保育士の方で、宮代町外から通勤される方は通勤費用の支給があります。

町で使用している郵送用封筒の裏面に広告を掲載して効果的にPRしてみませんか

郵送用封筒の広告主募集

申・問 会計室
34・1111 内線 412

- ▼広告の掲載は担当内で審査・確認の上、決定します。
- ▼申込書は窓口配布のほか町ホームページからもダウンロードできます。
- ▼広告を掲載できない業種などがあります。詳しくはお問い合わせください。

掲載場所 長3サイズ封筒の裏面(4枠)

規格 縦40ミリ×横80ミリ

※広告原稿は広告主が作成してください。

掲載料 1枠30,000円

印刷部数 30,000枚

掲載期間 平成29年5月から消費するまで(約6ヶ月予定)

申込期間 2月1日(水)～28日(火) 8時30分～17時

※土日・祝日は除きます。

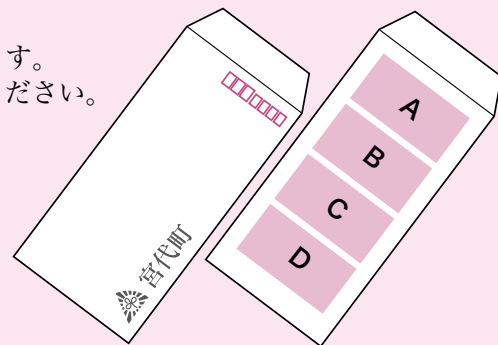

町で使用している封筒の裏面に
あなたのお店や会社の広告が入ります。

学童保育所指導員募集

問 保育担当 34・1111 内線 329

▼家庭に代わる場として放課後や学校休業日に保育を行う学童保育所の指導員を募集します。元気な子どもたちと一緒に体を動かしてみませんか。保育経験や子育て経験のある方をお待ちしています。

内容	非常勤職員	臨時職員
仕事内容	室内外活動の指導、児童の健康管理、ケガ等への対応、事業計画書・シフト表・学童だより等の作成	非常勤職員の補助
勤務期間	4月1日～平成30年3月31日※更新あり	3月1日～平成29年8月31日※更新あり
募集人数	2名	3名
勤務場所	かしの木児童クラブ(宮代町西原261百間小学校内) ふじ児童クラブ(宮代町百間1105笠原小学校内)	かしの木児童クラブ(宮代町西原261百間小学校内) いちょうの木児童クラブ(百間5丁目8番48号東小学校内) ふじ児童クラブ(宮代町百間1105笠原小学校内)
勤務日数・時間	下記開設時間のうち週5日26時間シフト勤務(年間1424時間) 月曜日～金曜日 13時～18時30分 土曜日 8時～15時(3ヶ月に1回程度) 学校休業日 7時30分～18時30分	週3日～4日程度 月曜日～金曜日 13時～18時30分のうち3時間程度 土曜日 8時～15時(3ヶ月に1回程度) 学校休業日 7時30分～18時30分のうち6時間程度
待遇	月額143,000円(社会保険加入あり)	時給880円(資格なし) 時給945円(保育士資格、教員免許あり)
募集期間	2月15日(水)まで	2月15日(水)まで
応募方法	市販の履歴書を持参してください。 ※保育士資格・教員免許をお持ちの方は資格証の写しを添付してください。	宮代町規定の履歴書(ダウンロード可または福祉課8番窓口にて配布)を持参してください。 ※保育士資格・教員免許をお持ちの方は資格証の写しを添付してください。

「片づけられない」悩みから自由になる

申・問 人権・男女共同参画担当
34・1111内線 210

▼片づけの仕方を本やテレビで見ているけど、なかなか思うようにできない。そんな悩みを抱えている方にお勧めです。脳の仕組みや心理学の面から楽な片づけの方法・行動をするための方法を教えます。

日時 2月18日(土)13時30分～15時

場所 進修館研修室
講師 かわさき 真知 氏(心理カウンセラー)
費用 無料 ※要申込 一時保育を希望する場合は2月10日(金)までに申し込み
主催 宮代町、宮代町男女共同参画社会推進会議

市民参加
公募情報

審議会や委員会などの委員募集

▼応募用紙は各担当窓口にあります。※町公式ホームページからダウンロードも可。会議の開催状況や委員構成などの詳しい情報は、ホームページをご覧ください。



市民参加推進・評価委員会

申・問 地域振興担当 34・1111内線 281

▼町と市民が一緒にまちづくりを考え、関わりあう市民参加制度。この制度について、どうすれば皆さんが参加しやすくなるか等を考え活動します。委員はすべて公募市民です。

【募集概要】

定員 2名

対象 町内に在住、在勤又は在学している20歳以上の方
任期 平成29年4月1日～平成31年3月31日

申込 2月3日(金)から3月7日(火)17時までに、応募用紙に必要事項を記入の上、持参、ファックス、郵送又は電子メールで担当へ提出
選考 有り ※詳しくはお問い合わせください。
会議 年6回程度
《事前説明会》
委員会の概要について個別に説明します。希望する方は2月28日(火)17時までにご連絡ください。

公設宮代福祉医療センター運営懇話会

申・問 保健センター 32・1122

▼保健、医療、福祉の複合施設である宮代福祉医療センターの運営に関し、町民の皆さんの幅広い意見及び要望を反映させるため委員を募集します。

定員 5名

対象 町内に在住、在勤又は在学している20歳以上の方
任期 平成29年4月1日～平成31年3月31日

申込 3月3日(金)までに、応募用紙と応募動機(字数400字程度・様式自由)に必要事項を記入の上、持

参、ファックス、郵送又は電子メールで担当へ提出
※懇話会の概要の個別説明を希望の方は2月22日(水)までにご連絡ください。
選考 有り ※詳しくはお問い合わせください。
会議 年2回程度
《事前説明会》
懇話会の概要について個別に説明します。希望する方は2月22日(水)17時までにご連絡ください。

宮代町立小・中学校一貫教育推進委員会

申・問 学校教育担当 34・1111内線 423

▼現在全町的に推進している小・中一貫教育について、市民の立場から検討していただき、新しい活動の可能性を支援していただく委員会です。

定員 3名

対象 町内に在住する方で、20歳以上の方
任期 平成29年4月1日～平成31年3月31日

申込 3月2日(木)までに、応募用紙に必要事項を

記入の上、持参、ファックス、郵送又は電子メールで担当へ提出
選考 有り ※詳しくはお問い合わせください。
会議 年2回程度
《事前説明会》
委員会の概要の個別説明を希望の方は2月22日(水)までにご連絡ください。

《審議会や委員会などの会議への出席の際に一時保育を利用できます》詳しくは担当にお問い合わせください。

平成29年春季全国火災予防運動

問 埼玉東部消防組合(宮代消防署) 34・0119

今回の統一標語

消しましょう その火その時 その場所で
期間 3月1日(水)～7日(火)

3つの習慣

- ①寝たばこは、絶対やめる。
- ②ストーブは、燃えやすいものから離れた位置で使用する。
- ③ガスこんろなどのそばを離れるときは、必ず火を消す。

①住宅用火災警報器の設置状況調査へのご協力について(お願い)

埼玉東部消防組合宮代消防署では、宮代町内における住宅用火災警報器の設置状況を把握するため、消防職員が訪問調査を実施いたします。みなさまのご理解とご協力をお願いいたします。なお、調査は玄関先等で行い、室内に上がり込むことはありません。

期間 3月1日(水)～31日(金) 対象 町内一般住宅など(50軒)

②消火器や住宅用火災警報器等の悪質な訪問販売等にご注意を!

埼玉東部消防組合管内において、消防署の名を語り消火器や住宅用火災警報器等の販売・点検をするなどといって、言葉巧みに家に上がり込み室内を物色される被害や、不当な請求を迫る悪質な訪問販売等が増えていますので十分ご注意ください。消防署では、消火器、住宅用火災警報器の訪問販売や点検はおこなっておりませんので、疑問に感じたら消防署、警察署又は消費生活支援センター等へご相談ください。



おとなの運動広場「スポーツフィールド」 申・問 スポーツ振興担当 34・1111 内線 432

▼仕事や家庭等で運動から縁が遠くなってしまった大人を対象に、月に一度一緒に汗を流す運動広場です。
日時 3月18日(土)14時～16時
場所 ぐるる宮代サブアリーナ
種目 メイン種目：ミニテニス
対象 18歳以上の方（小学生～17歳までの方は18歳以上の方と一緒に参加できます。）
定員 20名

持物 運動のできる服装、飲み物、タオル、体育館シューズ
費用 100円（保険代込み）
申問 3月15日(水)までにスポーツ振興担当に申込。※申込者がいない場合は中止。
一時保育 利用可（自己負担金200円）希望する方は、3月10日(金)12時までにお申し込みの際にお伝えください。

宮代町職員の給与等の状況を公表します 問 庶務職員担当 34・1111 内線 202

▼人事行政運営における公正性及び透明性を確保するため、職員の任用、給与等の状況の概要を公表します。

●人件費（平成27年度一般会計決算）

歳出額(A)	人件費(B)	人件費率(B)/(A)
9,539,090千円	1,565,942千円	16.4%

※人件費には特別職（町長、副町長、教育長、議会議員等）に支給される給料、報酬等を含みます。

●職員給与費（平成28年度一般会計予算）

職員数(A)	給料	職員手当	期末・勤勉手当	計(B)	一人当たり給与費(B)/(A)
171人(1)	671,395千円	123,157千円	261,713千円	1,056,265千円	6,176千円

※職員手当には退職手当を含みません。また、給与費は当初予算額を掲載しています。
 ※（ ）内は短時間勤務職員について外書しています。

●職員（一般行政職）の平均給料月額、平均給与月額及び平均年齢（平成28年4月1日現在）

	平均給料月額	平均給与月額	平均年齢
宮代町	334,925円	362,451円	45.8歳

※一般行政職とは、税務職、福祉職、保健師、技能労務職及び水道事業会計職員以外の職員をいいます。
 また、給与とは給料に扶養手当や住居手当などを加えたものです。

●特別職の報酬等の状況（平成28年4月1日現在）

	給料等	期末手当		給料等	期末手当
町長	585,600円	4.20月分	副議長	244,000円	3.95月分
副町長	648,000円	4.20月分	委員長	225,000円	3.95月分
議長	295,000円	3.95月分	議員	221,000円	3.95月分

※町長の給料は、特例措置として減額を行っています。なお、表は減額後の金額を記載しています。

職員給与等

職員採用等

●平成27年度の職員の採用

事務職3人、保健師1人を採用しました。

●平成27年度の職員の退職

職員の退職状況は、自己都合退職2人でした。

公平委員会業務

●勤務条件に関する措置の要求の状況

勤務条件に関する措置の要求はありませんでした。

●不利益処分に関する不服申立ての状況

不利益処分に関する不服申立てはありませんでした。

自然が好きな方大募集！

山崎山自然観察会、保全活動

▼山崎山の一部区域は、さいたま緑のトラスト保全第5号地に指定され、豊かな自然環境を守るため、月二回程度保全活動を行っています。山崎山の自然に親しみながら、一緒に保全作業を楽しみませんか？自然が好きなお持ちの方の参加をお待ちしています。



日時 2月11日(土) 9時30分～11時30分

※小雨決行、雨天の場合は2月19日(日)に延期

場所 新しい村芝生広場ステージ前集合

服装 軽作業が可能な服装

持物 お持ちの方は植木用刈り込みバサミ、鎌等

費用 無料（申し込み不要）

主催（公財）さいたま緑のトラスト協会宮代支部、宮代町

問合せ 環境推進担当 34・1111 内線 274

五楽体験事業

冬の自然観察会&椎茸の駒打ち体験

▼山崎山（さいたま緑のトラスト保全第5号地）を中心に、山崎山の自然観察会と椎茸の駒打ち体験を行います。興味のある方はぜひご参加ください。

日時 2月19日(日) 9時30分～11時30分

※雨天時中止

場所 新しい村芝生広場ステージ前集合

服装 長袖、長ズボン等の防寒着

費用 無料（申し込み不要）

主催 山崎山こどもエコクラブ

共催 NPO法人宮代水と緑のネットワーク、宮代町

問合せ 八木橋 34・6581

環境推進担当 34・1111 内線 274

かわいい ベイビー



江田 晃樹 くん
平成 28 年 9 月 4 日 生まれ

笑った、泣いた、全ての
行動が愛しいです。

赤ちゃん
大募集!

このコーナーに登場してくれ
る赤ちゃんを募集しています

▼応募の方は、写真に①住所、②氏名(ふりがな)、③生年月日、④性別、⑤電話番号、⑥コメントを添えて、「広報みやしろ」までお送りください。

〒 郵 送 〒345・8504 ※住所記載不要
宮代町役場広報担当

✉ e-mail voice@town.miyashiro.saitama.jp

申・問 広報担当34・1111内線208

立春や須賀を目覚ます古りし鐘
大晦日ぐらいは許せそぼと餅
さざ波にすい込まれてゐる薄氷
葉ボタンや踊るが如く空に映え
初夢や世のことごとを埒の外
厳寒に家族の絆たしかめる
夫婦岩雪降る海に揺るがずに
白浜の海に初日の去年今年
地蔵様細目して笑む小春かな
憧れの紺大島や着衣始
吐く息の白さに浮かぶ雪の富士
春浅し小波光りのみけり
集い来る人それぞれに新年の
夢と希望に満ちみちており
清々し新年迎えし祝い膳
笑顔で囲む喜び一人
齊藤家に時代を語る古代雛
見あきることなくしばし眺むる

武藤芳夫
渡辺進
近藤康紀
伊草米子
飯澤直行
村田陽宣
横手敏夫
山野井吉之助
原崇雄
松原敬之助
浅倉孝郎
真砂ツヤ
小林喜意智
小林翠
石塚忠次郎

みやしろ文芸

普段より物静かなり新年の
寒色に浮くひかる東富士
車窓から眺む林に薄氷
斜降りくる白鷺一羽
新春のやわらかな陽を全身に浴びて
心新に健康を願う
父母のセピアおぼろげ写し絵に
そつと抱きしめ叶わぬ愛を
露にぬれフロントガラスワイパーかけ
雪だつたらただ焦るだけ
プリン体多いビールの大ジョッキ
痛風案じ花いける妻
玄関の夜景一つ時無がの境
大ちようちんに鉄橋花火
励ましのオリムピックの競技こそ
老ゆ身忘れて生き甲斐応援
誰も科なく万食を捨て
飢餓の世は人びと法を踏み倒し
ささやかな御節の膳に古女房
亭主好みの漬け物添える
入魂の筆文字の歌詞目に優し
歌ごえ弾む金曜クラブ
夫亡くし同士の友と手を取りて
「頑張ろうね」と励まし合いぬ

島村美恵子
納谷千代
濱田恒雄
矢島忠愛
小川千代
金子輝男
小山美ち
菅原やすを
岡本信吾
岩下竹由
安高正夫
佐藤よし江

▼俳句、短歌の投稿は、住所・氏名・電話番号を記入し、〒345・8504 宮代町役場「広報みやしろ」まで。読み方の難しい語にはふりがなをつけてください。連絡先がなく俳句、短歌の内容が確認できない場合は、掲載できないこともあります。3月号への掲載は2月6日(月)まで。楷書での記入をお願いします。

健康ひとちメモ

問 保健センター 32・1122 (土日祝日を除く)

子どもの虫歯予防

3歳ごろになると、個人差はありますが乳歯がほぼ生えそろういます。食の幅も広がるため歯垢などの汚れが歯に残りやすくなり、虫歯になりやすい時期でもあります。

〈乳歯の役割〉

- 食べ物をかむ
- 永久歯が正しい位置に生える目印になる
- あごの骨の発育を助け、顔の形を整える
- 発音を助ける

乳歯を虫歯にさせないために

- だらだら食べを避けましょう
- 毎日の水分補給は糖分の入っていないものを
- 毎日のはみがき習慣が大切です

幼児期から仕上げ磨きの習慣を身に付けましょう!

子どもをはみがき好きにさせる工夫

- ①子ども専用の歯ブラシをもたせて自由にカミカミさせ、歯ブラシの感触に慣れさせましょう。
※のどを突かないように注意!
- ②まわりの人が楽しく歯磨きしてみせましょう。
- ③お気に入りのぬいぐるみや人形で「はみがきごっこ」で遊ばせたり、絵本ではみがきの楽しさを教えましょう。





介護相談員募集

介護保険を利用している方々からサービスに関する小さな不安や希望を聞き、施設などの関係機関に伝えてサービスの質の向上に繋げる介護相談員を募集します。

募集人員 2名

選考方法 面接、書類審査 ※市民参加条例の配慮規定適用(①男女比率②年齢構成③審議会等の兼任数)

対 町内在住で高齢者福祉や介護に対して熱意を持ち、平日に相談活動ができる方 ※町内の介護保険サービス提供事業所に従事している方は除く

応募書類 履歴書、高齢者福祉や介護に関する自身の考えについてのレポート(800字程度)

活動日時 月6～8日程度

活動内容 施設訪問、介護保険サービス利用者宅への家庭訪問、連絡会議への出席

報酬等 条例の規定による

申し込み・問い合わせ：役場代表 34・1111
上水道事務所 33・5554
保健センター 32・1122
子育てひろば 38・6264
げんきっ子 34・5891

活動開始時期 平成29年4月
応募方法 2月20日(月)までに介護保険担当へ持参又は郵送
問 介護保険担当内線 385

シルバー人材センターからのお知らせ
▼配分金(作業等代金)改定

埼玉県の1時間当たりの最低賃金が820円から845円に改定されたことに伴い、配分金(作業等代金)を改定させていただきます。改定後の配分金は、平成29年4月1日作業分から適用させていただきますので、ご理解のほどよろしくお願いいたします。なお、配分金単価など詳細につきましては、当センターにお問い合わせください。

▼入会説明会を開催します

当センターでは、町内在住の60歳以上の方で健康で働く意欲のある方を募集しています。現在、当センターには約160名の方が登録され、豊富な経験を活かし、困っている方々のお役にたつています。当センターの会員となつて、生きがいを見つければ、地域社会に貢献する活動をし、充実した毎日を過ごしてみませんか。センターの紹介と入会説明会を開催していますので、ぜひご参加ください。

日 2月14日、3月14日
全て火曜13時30分
場 当センター事務所(宮代町字山崎3番地)
問 公益社団法人宮代町シルバー人材センター 37・1353

職場でのトラブル解決サポートします
いじめ、いやがらせ、解雇労働条件の引き下げ等による職場でのトラブルが増加しています。トラブルの防止、迅速な解決を促進することを目的に、埼玉労働局では、無料で個別労働紛争の解決援助サービスを提供しています。ぜひご利用ください。

内 相談コーナーでの情報提供、労働局長による助言、紛争調整委員会によるあっせん(紛争当事者間の調整)

問 埼玉労働局雇用環境・均等室 048・600・6262または春日部労働基準監督署内相談コーナー 048・735・5227

学校用務員の募集
勤務期間 平成29年4月1日～平成30年3月31日
勤務時間 7時30分～14時15分
勤務内容 学校での軽作業
勤務日数 週5日
勤務条件 賃金134000円(月額)、社会保険等適用、有給休暇あり
選考方法 書類選考のうえ面接
募集人員 1名
持 履歴書
申問 2月28日(火) 17時15分までに教育総務担当内線426

③入学許可証明書または在学証明書
④町税納税証明書(親権者または後見人及び連帯保証人)
問 教育総務担当内線 426

国民年金保険料の納付は口座振替がお得です
口座振替をご利用になると、毎月50円の割引「早割」や、まとめて納める「前納(3種類)」により、納付書よりもお得に保険料を納付することができます。手続きについては次の物を用意して、金融機関または年金事務所の窓口にお申し込みください。

持 基礎年金番号がわかるもの(年金手帳や納付案内通知書など)、預金通帳、通帳届出印、口座振替依頼書(金融機関や納付案内通知書につづられていません)
※平成29年度の「前納」(4月末日に振替)をご希望の場合は、2月末日までにお申し込みください。

問 国保年金担当内線 316

たばこは地元で買いましょ
市町村たばこ税は、愛煙家のみなさまがお買い求められた小売業者(たばこ屋さん)の所在する市区町村の税収になります。平成27年度の宮代町のたばこ税の税収は1億8954万円で、宮代町の貴重な財源となっております。たばこは地元で買いましょ。

問 町民税担当内線 233

奨学金貸付制度
貸付額 月額最高2万円
審査 宮代町奨学生選考委員会により決定
対 ①⑤のすべてに該当する方
①町内に引き続き1年以上居住している
②学校の推薦がある
③学校教育法に規定する高等学校等に入学が決定または在学中である
④他に奨学金に相当する学資の貸付を受けていない
⑤連帯保証人を得られる
提出書類 ①②は教育推進課で配布
①貸付申請書
②奨学生推薦書

平成28年度東地域保士合同就職面接会
日 2月24日(金) 13時～16時(受付開始12時30分)
場 越谷サンシティホール(ポルティイコホール、視聴覚室、第1会議室)
内 企業人事担当と参加者の個別面接会、ハローワーク職員による就職相談
対 保育士、保育補助等保育分野での就職を希望する求職者
持 履歴書、自己PR書等複数枚 ※ハローワークに登録がある方は、ハローワークカードも持ちください。

問 埼玉労働局職業安定部職業安定課職業紹介係 048・600・6208

幸手市ふるさとハローワーク 2月1日オープン 幸手市役所内で職業相談や紹介、求人検索ができます。 日 月曜～金曜 9時～17時(祝日、年末年始を除く) 場 幸手市役所第2庁舎1階 問 幸手市ふるさとハローワーク電話 43・8609、ファックス 43・8619

申し込み・問い合わせ：進修館 33・3846 図書館 34・9944 郷土資料館 34・8802 はらっパーク宮代 37・1982 くるる宮代 32・1543 陽たまりサロン 37・0145

子ども家庭相談 子育てひろば 32・6899
 日 毎週木曜 13時～16時
 場 子育てひろば(役場庁舎内) ※直接窓口へ
 内 子どもや家庭一般相談(宮島佐代子相談員)

無料相談

教育相談・いじめ相談 学校教育担当 34・1111 内線 423
 日 祝日を除く毎週月曜～金曜 9時～17時 内 幼児、児童、生徒、保護者の教育上の悩み相談、いじめや進路等の教育相談
 ※電話相談可。面接相談の場合は、担当窓口にお越しください。
 相談員 教育相談員・指導主事

乳幼児健全育成すくすく相談 子育てひろば 32・6899
 日 毎週水曜 9時～12時 場 子育てひろば(役場庁舎内) ※直接窓口へ
 内 乳幼児の育成相談(原嶋朋子相談員)

育児相談 子育てひろば 電話 32・6899 ファックス 34・1163
 げんきっ子 電話・ファックス 34・5891
 ▼子育てひろば(役場庁舎内) 日 毎週月曜 9時～12時 相談員 亀田玲子相談員
 ▼げんきっ子 日 祝日を除く毎週火曜・金曜 9時～12時 相談員 野々口真由美相談員
 内 育児相談等 ※電話、ファックスでの相談可

健康相談 保健センター 32・1122
 日 2月15日、22日、3月1日、8日全て水曜 9時30分～11時30分
 場 保健センター 内 血圧測定・子どもの相談など
 ※電話相談可 持 母子健康手帳・バスタオル
 ▼母と子の交流の場として「ほっとサロン」も同時開催

栄養相談 保健センター 32・1122 ※予約制
 日 2月15日、22日、3月1日、8日全て水曜
 ※詳しい時間は保健センターにお問い合わせください。
 場 保健センター 内 子どもの食事(離乳食の進め方、少食・偏食)、大人の食事(生活習慣病に関する相談)

町民相談・法律相談 人権・男女共同参画担当 34・1111 内線 210
 日 2月13日(月) 10時～12時、13時～15時30分
 場 進修館和室・茶室 ※予約不要、町民相談のみ電話相談可(相談日のみ 内線 248)
 内 家庭の問題(離婚、相続等)、子どもの問題(いじめ、不登校等)、金銭トラブル、その他
 相談員 町民相談員(人権擁護委員)、行政相談委員、弁護士

女性相談 人権・男女共同参画担当 34・1111 内線 210
 日 2月20日(月) 13時～16時 場 役場2階 203会議室
 ※面接相談は要予約、電話相談は予約不要(相談日のみ内線 506)
 内 女性の悩み一般相談(夫婦、家族、DV、人間関係、近隣、仕事、健康等) 相談員 女性のカウンセラー

人権相談 法務局越谷支局 048・966・1321
 日 祝日を除く毎週月曜 9時～12時、13時～16時 場 法務局越谷支局
 内 人権問題や悩みごと等 相談員 人権擁護委員

県法律相談 県民相談総合センター 048・830・7830 ※要予約
 日 毎月第1、第3木曜 13時～16時 場 東部地域振興センター一県民相談室
 内 法律相談 相談員 弁護士

消費生活相談 商工観光担当 34・1111 内線 265
 ▼宮代町 日 祝日を除く毎週月曜、水曜 10時～12時、13時～15時
 場 宮代町役場2階相談室
 ▼杉戸町 日 祝日を除く毎週火曜、木曜 10時～12時、13時～15時
 場 杉戸町役場本庁舎1階相談室(杉戸・宮代相互利用可)
 内 消費生活に関するトラブルの相談 相談員 消費生活相談員

心配ごと相談 社会福祉協議会 32・8199
 日 2月9日(木) 13時30分～15時30分
 場 社会福祉協議会1階相談室 ※電話相談可
 内 生活上の悩みごと 相談員 民生委員・児童委員

住まいと暮らしの相談会 宮代町商工会 35・1661
 日 2月5日(日) 13時～15時 場 商工会館2階
 内 住宅の耐震診断、増改築、住宅税制、法律(相続・贈与・登記等)
 相談員 地元建築士、司法書士、土地家屋調査士

自衛官候補生(男子)募集
 ▼平成29年4月採用
 応募資格 採用予定月の1日現在、18歳以上27歳未満の男子
 受付期間 2月20日(月)まで(必着)
 試験日 2月24日(金)または25日(土)のいずれか1日
 試験場 朝霞駐屯地
 ※詳しくはお問い合わせください。
 問 自衛隊さいたま地域事務所 048・651・2420または自衛隊春日部募集案内所 048・755・7360

優良運転者の表彰申込受付
 杉戸地区交通安全協会及び杉戸警察署では、優良運転者の表彰申込みの受付を行います。
 受付期間 3月1日(水)～3月31日(金) ※土・日・祝祭日を除く
 表彰の区分 5年・10年・15年・20年・25年・30年・35年・40年・45年
 ※自動車運転を業としている方のみ3年表彰があります。
 対 過去5年以上無事故無違反であること(その他表彰規定による)
 ※自動車の運転を業とする方は、5年以上の運転

経験と過去3年間無事故無違反であること
 申 免許証、交通安全協会会員証、印鑑ご持参の上、協会事務局(杉戸警察署内)または、交通安全協会役員まで
 ※申込みには、無事故無違反証明書費用(実費630円)が必要となります。
 ※自動車運転を業とし、3年表彰を受けようとする方は、事業主の「運転業務経歴証明書」が必要となります。
 問 杉戸地区交通安全協会(杉戸警察署内) 34・6801

さわやかクラブ 入会のおすすめ
 互いに支え合いのできる彩り豊かな仲間が集う活力あるクラブを日々めざし親睦を深めています。
 内 レクリエーションスポーツ(レクスポ)、グラウンドゴルフ、ゲートボール、合唱、女性部手芸教室、三世交代伝承事業、県外研修旅行、町民文化祭舞台発表会、クリスマス会 他
 申 入会等の手続きは住まいの地域単位クラブにご相談いただくか、問い合わせ先までお電話ください。
 問 宮代町さわやかクラブ

連合会(古瀬) 34・8341
行政書士無料相談会を実施します
 日 2月16日(木) 13時30分～16時
 ※予約不要、直接会場にお越しください。相談が集中しますとお待ちいただく場合があります。
 場 宮代町役場2階203会議室
 内 許可・認可等の手続き、相続・遺言、法人設立、各種契約書・示談書、内容証明など
 問 埼玉県行政書士会春日部支部 048・737・5615

クリーン古利根大作戦 川をキレイに!
 宮代町コミュニティ協議会では、住みよいまちづくりと地域交流を図るため、古利根川・備前堀川沿いの清掃活動を行います。お近くにお住まいの方はご参加の程、よろしくお祈いします。
 ※ゴミ集積所は河川沿いに設置されます。
 日 3月5日(日) 8時～9時 ※小雨決行
 場 古利根川・備前堀川沿い
 問 地域振興担当内線 282
 主 宮代町コミュニティ協議会・宮代町



埼玉県地震対策セミナー

2月9日(木) 13時30分～16時、12時30分開場
 さいたま市文化センター大ホール
 ▼講演① 災害医療派遣チームDMATの活動を通して考える震災対策
 近藤久禎氏(厚生労働省DMAT事務局次長)
 ▼講演② イツモ防災講座♪楽しみながらしっかりと学ぶ新しい防災のカタチ
 永田宏和氏(NPO法人プラス・アーツ理事長)
 その他 防災関連企業・団体の展示ブース、地震に関する資料の展示・説明、建築職員による無料耐震診断、大学生ボランティア団体による東北復興支援活動の報告
 定員 1558名 ※入場無料、事前申込不要、当日先着順
 埼玉県地震対策セミナー実行委員会事務局
 048・830・8141

申し込み・問い合わせ：役場代表 34・1111

上下水道事務所 33・5554

保健センター 32・1122

子育てひろば 38・6264

げんきっ子 34・5891

平成29・30年度埼玉県消防組合建設工事等入札参加資格審査
 平成29年4月1日から平成31年3月31日)に埼玉県消防組合が実施する建設工事、設計・調査・測量、維持管理業務及び物品供給等の入札に参加を希望する場合は、当消防組合の入札参加資格の審査を受け、競争入札参加資格者名簿に登録されている必要があります。登録を希望する場合には、次のとおり手続きをしてください。
 受付期間 2月13日(月)～2月24日(金)
 申請方法 郵送による申請(消印有効) ※申請書類は、後日、当組合ホームページに掲載します。
 送付先 埼玉県消防組合消防防局総務課財政担当
 あて(埼玉県久喜市上早見396番地)
 問 埼玉県消防組合消防防局総務課財政担当21・2711(土日祝日を除く)

という同じ立場だからこそ、理解や共感が生まれ、なぐさめや癒しの場所になります。サロンで話されたことは、スタッフはもちろん、介護者も守秘義務があることをいつも確認しています。
 2月15日(水)、3月15日(水) 13時30分～15時30分
 場 宮代町社会福祉協議会2階会議室
 費 1人100円(飲み物、お茶菓子代として)
 問 鹿野32・2025

療連携について
 出演者 協議会会長、南埼玉郡市医師会長、東埼玉病院長ほか
 定員 600人
 ※費用無料、申込不要
 問 保健センター32・1122
 主 埼玉利根保健医療圏医療連携推進協議会
 共催 埼玉県

離乳食教室
 3月17日(金) 13時15分～16時 ※要予約
 場 保健センター
 内 身体計測・離乳食の講話・調理実習
 講 管理栄養士
 定員 15組(先着順)
 対 5～9か月児の保護者
 費 無料
 持 母子健康手帳・おんぶひも・三角巾・エプロン・筆記用具・バスタオル
 申問 2月17日(金)から3月10日(金)に保健センター32・1122

▼赤ちゃんげんきっ子の日
 2月15日(水) 14時～15時
 内 おひなさまを作ろう
 ▼子育てワイワイくらぶ
 2月17日(金) 10時30分～11時30分
 内 「子育ての悩みを、みんなで気軽に話してみませんか？」
 定員 10名(託児有り)
 申 2月1日(水) 9時～
 ▼絵本の日
 2月20日(月) 11時～11時15分
 講 あおむし
 ▼出前講座
 2月23日(木) 10時30分～11時30分
 場 宮代中央公園
 内 宮代中央公園であそぼう
 ▼げんきっ子の日
 2月27日(月) 10時15分～11時
 内 「お店屋さんごっこ」
 ▼よちよちげんきっ子の日
 3月2日(木) 10時30分～11時
 内 パネルシアター
 ▼げんきっ子の日
 3月8日(水) 14時～15時
 内 「粘土あそび」

国納保育園園庭開放 対 0歳～就学前の親子
 日 2月14日(火)、21日(火)、25日(土)、3月7日(火) 10時～11時30分
 ※雨天中止。内容はお問い合わせください。 問 げんきっ子 34・5891



▼国納保育園内げんきっ子
 場問 34・5891
 ▼リフレッシュ講座
 2月9日(木) 10時～11時30分
 内 コースター作り
 石毛圭子氏
 10名(託児あり)
 持 毛糸、かぎ針
 申 2月1日(水)～

■姫宮保育園内
のびのびキッズルーム
場 34・8393

- ▼キッズ広場
日 2月6日(月) 10時
11時
内 ピエロさんとみんな
で遊ぼう
- ▼一緒にやってみよう
(要予約)
日 2月21日(火) 10時
11時
内 ストロローケット
親子10組
- ▼ランチタイム(来園予約)
日 2月28日(火) 11時
12時30分
内 保育園給食の試食
親子5組
- ▼子育て広場
日 毎週金曜10時45分
11時30分
内 2月3日体を動かそう
2月10日身体測定、手型
2月17日アンパンマンパン
チングボール
2月24日ひな人形を作ろう
- ▼園庭開放
日 毎週土曜10時~11時
※平日も開放しています
のでご利用ください。
- 一時保育も行っています
のでご利用ください。

■役場庁舎内
子育てひろば
場 38・6264

- ▼工作教室
日 ①2月11日(土)
②2月25日(土)
時間は14時~15時
内 ①カード作り
②ひなあられ入れ作り
- ▼小学生集まれ積木で
遊ぼう
日 2月12日(日) 13時
30分~15時
持 靴下、帽子
- ▼3歳児教室
日 ①2月13日(月)
②2月20日(月)
③3月6日(月)
時間は10時30分
11時30分
内 ①ひなかざりを作ろう
②ペープサートを楽しもう
③プレゼント作り
- ▼積木教室
日 2月14日(火) 3歳児
2月21日(火) 2歳児
2月28日(火) 1歳児
時間は10時30分
11時30分
持 靴下、帽子



▼リズム遊びをしよう
日 2月16日(木) 10時
30分~11時

- ▼子育てサロン赤ちゃ
んの日
日 ①2月16日(木) 14
時~15時
②3月7日(火) 10時30
分~11時30分
- ▼ベビーマッサージ講座
日 2月17日(金) 10時
30分~12時
講 竹内奈々恵氏
定 10組
費 300円
持 バスタオル、飲み物
申 2月6日(月) 9時~
10時
- ▼パペット&マジック
日 2月18日(土) 10時
30分~11時
- ▼パパ友の日 パパと
一緒に遊ぼう
日 2月18日(土) 11時
~11時30分
- ▼親子教室
日 ①2月19日(日)
②3月5日(日)
時間は10時30分
11時30分
内 ①ペンギンランドを
作ろう
②フラワーリースを作ろう
- ▼1歳児教室
日 ①2月22日(水)
②3月8日(水)
時間は10時30分

▼誕生日会
日 2月24日(金) 11時
30分~12時

- ▼誕生会
日 2月24日(金) 11時
30分~12時
持 お子さんの写真L
サイズ1枚を前もってひ
ろばにお持ちください。
方はお持ちください。
- ▼親と子の絵本の日
日 2月27日(月) 11時
~11時15分
- ▼ハンドマッサージ講座
日 3月3日(金) 10時
30分~11時30分
講 戸成友香氏
定 16人
費 300円
申 2月6日(月) 9時~



▼積木で遊ぼう
日 3月4日(土) 10時
30分~11時30分

- ▼積木で遊ぼう
日 3月4日(土) 10時
30分~11時30分
対 未就学児親子
持 靴下、帽子
- ▼みんなであそぼう
日 3月9日(木) 10時
30分~11時30分
内 おみせやさんごっこ
で遊ぼう
- ▼みんなで踊ろう!
楽しいフォークダンス
日 2月13日(月) 10時
~12時
場 進修館大ホール
対 どなたでも。はじめ
の方、大歓迎!
費 300円(保険代等)
持 運動できる上履き
申 不要
※当日、会場へお越し
ください。
- 主 吉岡32・2103
問 宮代フオークダンス
連盟



保育ボランティア講座 地域の皆さんで子育てを応援しませんか?

宮代町でイキイキと活躍する、保育ボランティアを養成、サポートする講座です。より実践的で分かりやすい内容なので、興味のある方はぜひご参加ください。今までご登録いただいていた方にも、スキルアップの良い機会です。この講座を受講して、宮代町内で保育ボランティアとして活躍してみませんか?
※講座終了後、後日保育ボランティアの現場で研修ができます。

日 3月1日(水)10時~12時 場 宮代町社会福祉協議会2階会議室
内 こんなとき、どうすればいい?預かった子どもたちに見られる光景 講 田中卓也氏(共栄大学)
対 ・年齢、性別を問わず、保育ボランティアに関心があり講座に参加できる方
・講座終了後、保育ボランティアとしてご登録いただける方
費 300円(ボランティア保険代) 申問 2月6日(月)9時~子育てひろば38・6264
※一時保育ご希望の方は申し込みください。 主 宮代町社会福祉協議会・げんきっ子・子育てひろば

申し込み・問い合わせ: 進修館33・3846 図書館34・9944 郷土資料館34・8882 はらっパーク宮代37・1982 ぐるる宮代32・1543 陽たまりサロン37・0145



企画展「おひなさま」開催中

住民の皆さんから寄贈していただいた数々のおひなさまを展示しています。つくられた時代により、装束やお顔など多少の違いはありますが、いずれも華やかな雰囲気を持ち、贈られた子の幸せを願う気持ちが進められたものです。皆さんのお越しをお待ちしております。

期間 3月12日(日)まで
場 郷土資料館特別展示室
問 郷土資料館34・8882

コーラスグループアマビレ会員募集

少人数で軽快にハーモニイを楽しんでいます。50代からリスタートしませんか？まずは見学にお越しください。

日 第2・3・4水曜9時30分～11時30分
場 川端公民館2階洋室
費 月3000円
問 コーラスグループアマビレ(間宮)080・7936・2612

彩雅会会員募集

一緒に絵画を楽しみませんか。自然の中でのスケッチや各種イベントへの参加等。見学・問い合わせお待ちしております。

日 第1・3・4水曜9時～12時
第2水曜12時～15時
場 和戸公民館
講 岡本哲夫氏
費 月1000円(年会費2000円)
問 彩雅会(吉村)33・2055

異文化講座

演題「ロシアのあれこれ」
日 2月12日(日) 13時30分～15時30分
場 宮代図書館研修室
内 ロシアの文化・180もの民族のお話
ロシアの民族舞踊・楽器などの紹介

講 本田タチアナ氏(ロシア南部ヴォルゴグラード出身)
費 3000円(茶菓代を含む)
問 大野090・6198・4695
主 国際交流みやしろ

古典を読む会

「源氏物語」～椎本～日本の古典文学がどう英訳されどこまで理解されている？など話がもり上つて終わるのが英文源氏の会！ご参加ください。

日 2月17日(金)、24日(金) 10時～12時
※英文で読む「源氏物語」～The Cypress Pillar～は、2月13日(月)、27日(月) 10時～12時
場 進修館2階
費 月1000円
問 石川33・1873

55歳以上対象の大学開放授業講座の受講生募集

募集開始 2月1日(水)～2月28日(火)
期間 おおむね4月～8月
場 県内19大学、都内1大学

科目 経済政策、政治学、社会福祉、語学など
対 県内在住の55歳以上の方
費 各科目10000円程度
申 県ホームページの募集案内を確認の上、各大学へ直接申込
問 埼玉県高齢者福祉課048・830・3263

野草を語る会

新しい村にある8か所の野草保全地を主な活動場所として、町内に自生する野草の保護活動をしています。これらの野草をプロジェクトで紹介しながら語り合います。興味のある方ご参加ください。

日 2月19日(日) 14時～16時
場 進修館集會室
問 NPO法人宮代水と緑のネットワーク34・0867

第7回雑学塾講演会

「お客様は神様です」なんて話は日本だけ？高級ホテルでもシャワーのみ、バスタブを欲しがるのは日本人だけ？

日 2月18日(土) 10時～12時
場 進修館集會室
講 菊川文尚氏(雑学塾会員)
定 20名(先着順)当日会場にて受付
費 1000円
問 飯田33・0321(10時～12時)
主 雑学塾

パソコン初級講座

朗読の技術を学び、視覚障がい者のために宮代町広報、社協広報等の朗読CDを作成するボランティアを養成します。

日 3月7日(火)、14日(火)、20日(月・祝)、28日(火) 10時～12時
場 図書館研修室
内 文字入力、ワード初級、エクセル初級
講 パソコンクラブ
費 1500円(テキスト代、施設利用料)
持 ノートパソコン(貸出あり)
申 糸山34・5631

大学通信教育合同入学説明会

各大学、大学院、短期大学の相談コーナーで、大学の教職員が講義内容や学習方法、受講手続き等について直接相談を受けます。参加申込不要。入場無料。入退場自由。参加者には大学通信教育の概要などが掲載されている小冊子『大学通信教育ガイド』を配布します。

日 2月11日(土) 11時～16時
場 大宮ソニックシティ地下1階第1展示場
対 一般および高校生
問 公益財団法人私立大学通信教育協会電話03・3818・3870
ファックス03・5803・9939

朗読ボランティア養成講座

朗読の技術を学び、視覚障がい者のために宮代町広報、社協広報等の朗読CDを作成するボランティアを養成します。

日 3月6日(月)、13日(月)、27日(月) 13時～15時
場 宮代町社会福祉協議会2階会議室
講 酒井恵氏(朗読蓮の花)
定 20名
対 朗読に興味があり、今後ボランティア活動を希望する方
費 3000円
申 問 2月24日(金)までに宮代町社会福祉協議会32・8199

みやしろ水墨会

墨と水の微妙な調墨とタッチによって色彩に優る表現をしようとするものです。水墨画と一緒に楽しませんか。

日 毎月第2、第4金曜13時30分～15時30分
場 図書館研修室
講 大場永芳氏(NHK学園講師)
費 月1500円
問 霜田34・2256

脳トレくらぶ おしゃべりしながら物づくり。愛すべき作品ができあがります。
日 2月2日、9日、16日全て木曜 15時～17時15分 **場** 川端公民館2階
内 簡単な計算、漢字、その他、2月はさき布で数物づくり **費** 月1,000円 **問** 石川33・1873

みやしろおひな祭り
を開催します
日 2月26日(日) 10時
16時

場 進修館1階大ホール、2階ロビー
内 ①おひな祭りステーション(宮代町長ご挨拶、グリンフルトネーズの演奏、宮代町民俗舞踊連盟・新日舞連盟の踊り)
②市民から寄贈された七段飾り雛人形、市民・園児による手作り雛飾り、つるし飾り、羽子板などの展示
③飲食物の販売
④事前予約で着物の着付け体験
⑤節句人形工芸士の水野大氏による羽子板の制作実演
⑥近隣のクラフト作家によるおひな様にちなんだ作品の手作り講習会

※和装での来場者には手作り小花をプレゼント、入場無料、雨天決行
問 みやしろおひな祭り事務局090・8311・6335

女の料理教室
日 2月13日(月) 9時
15分〜12時30分
場 姫宮北団地集会所
内 「バランスの良い食事」鶏肉の小松菜巻き照り煮、オクラとまぐろの

あえ物、チンゲン菜の梅納豆あえ他
費 実費
持 エプロン、三角巾、筆記用具
申問 料理普及会(大山)34・0814
主 宮代町食生活改善推進員協議会

平成29年度彩の国いきがいの大学 春日部学園学生募集
課程:回数・会場・定員・金額(年額)
①一般課程:年30回(金曜開催)・春日部市民文化会館・130人・29500円
②専攻課程:年38回(火曜/木曜開催)・ふれあいキューブ・各65人・42000円

対 県内在住で昭和32年4月1日以前生まれの人
申 学生募集案内をご確認いただき、2月28日(火) 必着ではがきを送付またはホームページから申込
申問 一般課程(公財)いきいき埼玉高齢者いきがい支援担当048・728・7951
専攻課程:彩の国いきがいの大学春日部学園
048・876・8580

公共施設
おすすめ
情報

はらっパーク宮代
申問 37・1982

▼マラソン大会・教室
小学1年〜6年生を対象にしたマラソン大会です。1〜3位に入賞された方は表彰します。みんなのエントリーお待ちしています。
日 2月18日(土) 10時
〜12時30分(雨天決行、荒天の場合のみ中止)
受付 小学1〜3年生(男女) 9時30分〜9時50分
小学4〜6年生(男女) 10時30分〜10時50分
場 ウオーキングコース

部門
①小学1〜3年生(男子) 1km
②小学1〜3年生(女子) 1km
③小学4〜6年生(男子) 2km
④小学4〜6年生(女子) 2km
※12時〜参加者限定ランニング教室
定 各部門40名
費 1人500円(保険料込)
持 汗ふきタオル、ドリンク
申 2月1日(水) 9時
〜2月15日(水) 12時

新しい村



問 森の市場36・3955
営業時間 9時30分〜17時

2月の定休日:平日月曜
6日、13日、20日、27日

2月の定例イベント
11日(土) 生産者土曜市
24日(金) 西口サービスデー
(コーヒー50円引き)
第2・第4土日はお米特売日

- <福を呼ぶ節分デー>
日 2月2日(木)、3日(金) 内 恵方巻・豆まき、いり豆の販売
- <あっそんでフェスタ・いちごまつり>
日 2月25日(土)9時30分〜
内 ・芝生広場、テント村にて、各お店の美味しい自慢の味を販売
・勇壮な響きの宮代進修太鼓“風”、ことぶき会の銭太鼓&スコープ三味線、ぼれぼれオカリナコンサート・スキップビーズ等多数コンサートを開催(コンサートの開催は天候状況判断)
・宮代産いちご・いちごの加工品の販売、お米の特売
- <いちごまつり・スキップビーズコンサート>
日 2月26日(日)10時30分〜13時(雨天決行)
内 サザンやベンチャーズやビートルズの生バンドの楽しい演奏
- <ひなまつりフェア>
日 2月25日(土)〜3月5日(日)
内 桜餅などお雛様関連の販売や桃の花、ひな寿司の販売

美人を作るスープ塾

農の家講座(問 農の家 48・6560 月曜定休)

美は女性にとって永遠の課題!身体も心も美人になれるスープ。宮代町で採れた旬の野菜をたっぷりと使用し、ご家庭でも簡単に作れるスープを紹介。町内在住の美食プロデューサー小松美貴子氏による料理講座です。3月から平成30年3月までの1年間で全6回開催します。(1回ごとに募集)

今回の講座では町内のパン屋さん「labo(ラボ)」の特製パンと一緒にスープをいただきます。スープ塾ならではの技を身につけ、ご家庭で腕を振るってみてください♪

日 3月29日(水)10時〜12時 場 村の集会所
内 宮代産野菜のスープ作り 費 2,000円
定 12名(最少催行人数5名)※先着順
持 エプロン、三角巾、筆記用具
申 2月1日(水)〜開催日3日前までに
電話(48・6560)又は新しい村ホームページ



小松美貴子氏

申し込み・問い合わせ: 進修館 33・3846 図書館 34・9944 郷土資料館 34・8882 はらっパーク宮代 37・1982 農の家 48・6560 陽だまりサロン 37・0145

情報コーナーは、おおむね2/10～3/9の情報を掲載しています。
3月号の原稿締切は2/3(金)、4月号の原稿締切は3/6(月)です。

公共施設
おすすめ
情報

■進修館

申問 33・3846

▼「LINE講座」

LINEの基本的な操作やわからないことなどを、学生たちが分かりやすく、丁寧に説明します。

日 3月18日(土)

午前の部：10時～11時30分
午後の部：13時～14時30分

場 日本工業大学情報工
学棟2階演習室

講 日本工業大学辻村研
究室学生

定 各5名

費 100円

持 筆記用具、スマー
トフォン

▼市民活動応援セミ
ナー「企業の人から地域の
人へ変身！」

若者から中高年の就労支
援を行うNPO法人の
理事長である講師から
「地域の人」になるため
のコツを学びます。自己
分析シートの作成もあり
ます。

日 3月12日(日) 10時
～12時

場 進修館研修室

講 春原義憲氏(NPO
法人キャリアプラザ埼玉
理事長)

定 30名(先着)

費 200円(資料代)

持 筆記用具

申 進修館(窓口又は電話)

■図書館

申問 34・9944

▼すいようえほんの会

日 2月8日(水)、22日
(水)

1回目：11時～11時15分
2回目：11時30分～11時
45分

場 おはなしコーナー
内 赤ちゃんから対象の
えほんの会

※1回目、2回目ともに
内容は同じです。

▼紙芝居と折り紙

日 2月11日(土) 14時
～16時

場 研修室

内 紙芝居：「雪の女王
ほか
折り紙：おひなさま

▼キッズタッチ&えほ
んの会

わらべうたや絵本、キッズ
タッチを通して、お子さん

と楽しく触れあいます。

日 2月15日(水) 11時
～12時

場 おはなしコーナー

講 成田愛子氏

定 10名(先着順)

対 1歳以上の幼児とそ
の保護者

持 水分補給できるも
の、着替え

申 2月8日(水) 10時
～当日

▼おはなし会

日 ①2月18日(土) 14
時30分～15時

②2月25日(土) 14時30
分～15時

場 おはなしコーナー

内 ①「小さな赤いセー
ター」「ついでにペロリ」

②「いつすんぼうし」「ミ
アッカどん」

▼子ども映画会

日 2月18日(土) 15時
～15時40分

場 ホール

内 「ミッキーマウスの
たのしい冬」「大造じい
さんとがん」

▼20世紀の名作曲家を
満喫する会

日 2月19日(日) 10時
30分～12時20分

場 ホール

内 第11回「ブラジル／
エイトル・ヴィラローボス」

作曲家の国別に、その名曲
を音楽配信サイト「ナクソ
ス・ミュージック・ライブ
ラリー」から選りすぐりの
名演奏でお届けします。

※生演奏ではありません。

▼第22回おとなのため
の昔話と音楽のつどい

日 2月26日(日) 14時
～15時30分

場 ホール

内 出演：宮代おはなし
の会「スウス」、日本工業
大学吹奏楽団

おはなし：「漁師と魔人」
「うぐいすの里」ほか

音楽：「パート・オブ・ユ
ア・ワールド」ほか

▼童話と絵本の会

日 3月4日(土) 14時
30分～15時30分

場 おはなしコーナー

内 年齢にあわせた絵本
の読みかきせをします。

【2・3歳の部】14時30
分～14時50分

【4歳～小学生の部】15
時～15時30分



■笠原小学校内
陽だまりサロン

申問 37・0145

▼初午を祝います

日 2月13日(月) 11時
30分～

場 笠原小学校内

内 写真を使った認知症予防
の『共想法』の体験がで
きます。見学だけでも大
歓迎です。

日 2月13日(月) 13時
30分～14時30分

申 必要

▼とびだす！陽だまり
サロン

日 2月18日(土) 10時
～12時

場 山崎山の鳥の観察

内 八木橋孝雄氏

講 20名(申込順)

定 子ども・大人(小学4
年生以下は大人と一緒に)

費 100円

▼リコーダーを吹きま
しょう

日 2月25日(土) 13時
30分～14時30分

持 ソプラノまたはアル
トリコーダー

▼ぬりえをしましょう

日 毎週月曜13時30分～
15時

持 ぬりえ、色鉛筆など
(こちらでも用意がござ
います)

▼いきいきの日

日 毎週火曜10時30分～
11時

内 第1、2、4週目は健
康体操

第3週目はヨガ

持 健康体操では、うわ
ばきをお持ちください。

▼囲碁・将棋の日

日 毎週水曜10時～11時

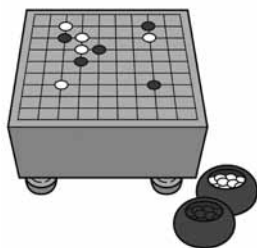

▼さをり織り体験・実
習の日

日 毎週木曜・金曜10時
30分～15時

内 ショール(細タイプ
または広タイプ)

持 800円

申 中細毛糸(2～3玉)
必要

ライブラリーシアター 「わたしを離さないで」イギリスの謎めいた寄宿舎を舞台に、過酷な運命を宿命づけられた少年少女たちが、それを静かに受入れながらも今をひたむきに生きる衝撃作。(2010年イギリス映画・日本語吹替) 日 2月10日(金) 14時～15時45分 場 図書館ホール 問 図書館 34・9944

申し込み・問い合わせ：役場代表 34・1111 上下水道事務所 33・5554 保健センター 32・1122 子育てひろば 38・6264 げんきっ子 34・5891

ぐるる宮代 申問32・1543

ミズノスポーツフェスタ

子どもから大人までを対象としたスポーツ体験会及び健康体操体験を実施します。総合型スポーツクラブみやしろとの合同プログラムもあります。詳しい内容は、3月号広報でお知らせします。 3月20日(月・祝) 12時～16時30分

場 ぐるる宮代 費 フリーチケット 1000円(1プログラム500円)

室内プール無料教室

「水中ウォーキング」 2月7日、14日、21日、28日、3月7日全日 火曜12時～12時40分 「水中運動」 2月1日、8日、15日、22日、3月1日全日 水曜15時～15時40分

「アクアビクス」 2月2日、9日、16日、23日、3月2日全日 木曜12時～12時40分 「ソフトアクア」 2月3日、10日、17日、24日、3月3日全日 金曜15時～15時40分

「アクアウォーキング」 2月2日、9日、16日、23日、3月2日全日 木曜12時～12時40分 「ソフトアクア」 2月3日、10日、17日、24日、3月3日全日 金曜15時～15時40分

日 2月4日、18日、25日、3月4日全日土曜13時～13時40分

場 室内温水プール

対 18歳以上 費 400円(プール入場料) 持 水着、水泳帽子、バスタオル 申 当日自由参加

●のついた各スクール：教室は、事前にお申し込みが必要になります。また、無料体験(1回のみ・要予約)があります。 申問 ぐるる宮代32・1543

フィットサルスクール

日 3月3日、10日、17日全日金曜 「幼児クラス」 15時45分～16時45分 「小学生低学年クラス」 17時～18時10分

③小学生中・高学年クラス 18時20分～19時30分 場 メインアリーナ 対 年中～小学生 費 入会金3240円、月6264円

体育スクール

日 3月2日、9日、16日全日木曜 「幼児クラス」 15時45分～16時45分 「小学生低学年クラス」

17時～18時10分 「小学生中・高学年クラス」 18時20分～19時30分

場 剣道場

対 年中～小学生 費 入会金3240円、月6264円

バスケットボールスクール

日 3月1日、8日、15日、22日、29日全日水曜 「初心者クラス」 17時20分～18時10分 月4320円 「中級クラス」 18時20分～19時20分 月5180円 「上級クラス」 19時30分～20時50分 月6900円

新体操スクール

日 3月7日(火)、14日(火) 「幼児クラス」 15時45分～16時45分 「小学生低学年クラス」 17時～18時10分

「小学生中・高学年クラス」 18時20分～19時30分 場 サブアリーナ 対 年中～小学生 費 入会金3240円、月6264円

バドミントンスクール

日 3月1日、8日、15日、22日全日水曜 「初級クラス」 9時30分～11時 「中級クラス」 11時～12時30分

「上級クラス」 13時～14時30分 場 サブアリーナ 講 天沼夕希子氏 定 各20名

対 16歳以上 費 月4110円 ※1回参加の場合は1500円

持 運動のできる服装、ラケット、室内用シューズ、タオル、飲み物

腰痛体操教室

日 3月3日、10日、17日、24日、31日全日金曜 10時～11時30分 場 会議室 定 15名

ひざ痛体操教室

日 3月1日、8日、15日、22日、29日全日水曜 10時～11時30分 場 会議室 定 15名

対 成人の方 持 運動のできる服装、上履き、バスタオル、飲み物

ソフトエアロ教室

日 3月7日、14日、28日全日火曜 14時15分～15時15分 場 会議室 講 曾我由美氏 定 15名

対 18歳以上の男女 費 2400円(3回分) ※1回参加の場合は900円

持 運動のできる服装、シューズ、飲料、タオル

ヨガスクール

「はじめてヨガ」 3月7日、14日、28日全日火曜 15時30分～16時30分 「シェイプヨガ」 3月9日(木)、23日(木) 15時～16時 「らくらくヨガ」 3月3日、10日、17日、24日、31日全日金曜 10時30分～11時30分

「ハタヨガ・ベシック」 3月4日(土)、18日(土) 9時30分～10時30分 2階研修室、会議室 各15名

卓球スクール

日 3月7日、14日、28日全日火曜 14時15分～15時15分 場 会議室 講 曾我由美氏 定 15名

対 成人の方 持 運動のできる服装、上履き、バスタオル、飲み物

木曜コース

日 3月2日、9日、23日、30日 「初級クラス」 ラリーが上

対 18歳以上の男女 費 2400円(3回分) ※1回参加の場合は900円

持 運動のできる服装、シューズ、飲料、タオル

場 メインアリーナ 講 火曜・倉林奈保氏 木曜・川北日登美氏 定 各12名

対 一般の方(16歳以上) 費 火曜：3080円(3回分) 木曜：月4110円 ※1回参加の場合は1500円

持 運動のできる服装、室内用シューズ、ラケット、タオル、飲み物

ミズノレクリエーション教室

日 3月2日、9日、16日、23日、30日全日木曜 9時30分～10時30分 場 メインアリーナ ※3月16日のみサブアリーナ

内 準備運動を含めた基礎運動、いろいろな器具を使って運動、いろいろなスポーツ

定 20名 対 50歳以上の健康な男女 費 1回500円 持 運動のできる服装、シューズ、タオル、飲み物

ミズノテニススクール ※入会特典あり。タイムスケジュールなど詳細はお問い合わせください。 ぐるる宮代テニスコート 内 一般クラス・ジュニアクラス(祝日はレッスンなし・無料体験あり要予約) 日本プロテニス協会公認テニスコーチ 定 各8名 対 小学生から一般 問 テニススクール事務局32・1578

月刊みやしろ

タイトルに  のマークがついている情報は、動画でご覧いただけます。

宮代町インターネット放送局「miyashirotv」で検索

特別展「宮代町の指定文化財」

▼12月25日まで、郷土資料館で特別展「宮代町の指定文化財」が開催されました。今回の展示では町指定文化財になったばかりの徳川家康画像や栗田口焼茶碗、御朱印箱の他、本邦初公開の五社神社の仏像入りの和鏡や円空仏12体、鎌倉時代初頭の地蔵院



阿弥陀如来像、江戸時代中期の岩槻城絵図、杉戸宿本陣絵図など宮代町内に止まらず近隣市町でも貴重な文化財を展示しました。また、歴史ウォークでは11年ぶりにご開帳された西方院の十一面観音を見ることが出来ました。

✎教育推進課

◀徳川家康画像

宝くじ助成金で夏祭り備品を整備

▼一般財団法人自治総合センターでは、宝くじの社会貢献広報事業として、宝くじの受託事業収入を財源としたコミュニティ

助成事業を実施しています。宮代町では東武動物公園駅西口にある8つの地区・自治会から構成される「8町会連合会」が、コミュニティ助成事業の宝くじ助成金を活用して、夏祭りで使用

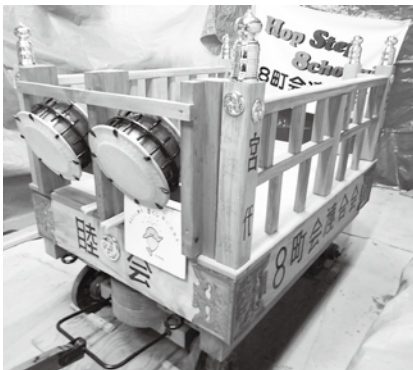

した。なお、今回整備した山車については、今年の夏に行われる地区のまつりで活用されることになっています。

✎町民生活課



防災・防犯マスターが誕生しました

▼12月15日、町主催の防災・防犯マスター講座（全6回）最終回が役場会議室で開催され、11名の防災・防犯マスターが誕生しました。この講座は、防災と防犯の両分野において、基礎知識を学びながら、実践的な研修を行い、地域のリーダーとなる方を養成するものです。

▼今年度は講座の1つとして、初めて県と共催の「自主防災組織リーダー養成講座」が開催され、救護訓練や災害図上訓練などの実践的なメニューを行いました。受講者からは、「講義内容が充実していて大変勉強になりました。」「参加者との交流ができて良かったです。」とのお話をいただきました。講座は、来年度も開催を予定しています。興味のある方はぜひご参加ください。

✎町民生活課



リアカー引いて日本縦断 2,900 km

▼町内在住の塩田忠市さん(75)が、昨年11月11日に徒歩で日本縦断を達成しました。塩田さんは、昨年6月に北海道最北端の宗谷岬をスタート。食料や衣類を乗せたリアカーを引きながら、145日間かけて約2,900kmを歩き、昨年11月に鹿児島県最南端の佐多岬にゴールしました。

▼歩行ルートや宿泊場所、出会った人などの旅の様子は、ブログ「宮代わらじ」に記録。見返すことで当時のかけがえのない情景が思い浮かぶといます。塩田さんからは、「リアカーを引いて歩く旅は今回が最後。これまで多くのご声援やご支援をいただき感謝の気持ちでいっぱいです。皆さんも諦めなければ夢は叶うという思いを持ってさまざまなことに挑戦して行ってください。」とのお話がありました。

✎総務課



国際交流のつどいを開催しました

▼12月11日、進修館大ホールで「国際交流のつどい」が開催されました。このイベントを企画・運営しているのは、町内で国際交流活動をしている「国際交流みやしろ」の皆さん。草の根交流をモットーに市民レベルの異文化交流に取り組んでいます。この日は外国の方53名を含む、総勢約160名(日本も含め13ヶ国)が参加しました。

▼参加者の皆さんは、外国語スピーチやキューバダンスなどのパフォーマンスを鑑賞しながら、世界の料理を楽しみ、お互いの国の話をして交流を深めました。そして最後は、参加者全員で「ふるさと」を歌い、13ヶ国の言葉で「またね」を唱和して閉会となりました。参加者からは「多くの国の食・文化・交流が出来て200%満足しました。」との感想がありました。

✍ 総務課



税の作文 優秀作品表彰式

▼全国納税貯蓄組合連合会と国税庁では、中学生を対象に、毎年「税についての作文」を募集しています。今年度は、全国7,467校から629,534編の作文が寄せられました。町内からは4名が入賞し、12月16日に役場で表彰式を行いました。入賞者は、次のとおりです。

✍ 税務課

宮代町長賞	百間中2年	齋藤弥恵さん
埼玉県納税貯蓄組合 総連合会優秀賞	前原中3年	千ヶ崎理子さん
春日部納税貯蓄組合 連合会会長賞	百間中3年	金子朋世さん
春日部納税貯蓄組合 連合会会長賞	前原中3年	齋藤緑さん



左から：千ヶ崎理子さん・齋藤緑さん・金子朋世さん

エコ☆スターズが活動報告発表

▼11月26日、浦和コルソホールで埼玉県主催の「SAITAMA 環境フェア&子どもエコフェスティバル」が開催され、MIYASHIRO エコ☆スターズが、県内の5クラブと共に活動報告発表を行いました。エコ☆スターズからは10名が参加し、このうちメンバーの遠藤さん、木村さん、生田目さん、宮野さんが、昨年開催した「エコ☆スタ Let's 地産地 show cooking!」についてステージで発表、サポーターの佐藤さんがパソコンの操作を担当しました。発表では、地産地消とは何か？良い点悪い点は何か？などを具体的に示し、宮代産食材で作るメニューやネーミングの由来についても語りました。また、全員参加型のクイズでは、意外な答えに会場から笑みがこぼれ、終始和やかな雰囲気の中で発表することができました。

✍ MIYASHIRO エコ☆スターズ サポーター



三世代交流ミニ門松作り

▼12月17日、子育てひろばで三世代交流ミニ門松作りを行いました。これは、正月に門松を飾る伝統を守ろうと、町さわやかクラブ連合会の皆さんが中心となり、毎年行われているものです。子ども20名とお父さん、お母さんが参加し、門松作り30~40年のベテランの方々の指導のもと、協力してミニ門松を完成させました。

▼ベテランの方々は、町庁舎の玄関の左右に大人の背丈を超える門松も制作。参加者の皆さんは、完成したミニ門松を持って正面玄関や庁舎前広場で記念撮影を行い、一足早い正月気分を味わいました。

✍ 広報サポーター 百瀬辰次



民生委員・児童委員広報誌 に関する訂正とお詫び

平成 29 年 1 月に発行いたしました民生委員・児童委員広報誌において、折込の委員名簿（保存版）の任期に誤りがありました。正しくは次のとおりです。訂正し、お詫びいたします。

訂正内容

【誤】 任期 平成 28 年 4 月 1 日から
平成 31 年 11 月 30 日まで
【正】 任期 平成 28 年 12 月 1 日から
平成 31 年 11 月 30 日まで

問合せ 社会福祉担当 34・1111 内線 325

納期限 2 月 28 日

固定資産税・都市計画税 4 期分
国民健康保険税 8 期分
後期高齢者医療保険料 8 期分
介護保険料 6 期分

漏水修理当番 2 月

問 上下水道事務所 33・5554
(休日夜間は宮東配水場 32・0460)

2/ 1～ 4	中村工業所	32・4817
2/ 5～ 11	木村設備	32・7788
2/12～ 18	上原工業所	33・2737
2/19～ 25	小河原設備	33・0391
2/26～ 28	蛭間水道設備	32・2407

※修理は原則、有償となります。

漏水の早期発見を！

【漏水チェック方法】 宅地内の蛇口等を閉め、水道を使用していない状態で水道メーターのパイロット（銀色のコマ）を見ます。パイロットが静止している場合は正常ですが、回転している場合は漏水の疑いがあります。

水道管の凍結にご注意ください

冬場は気温の低下により水道管が凍結して破損し、漏水を引き起こすことがあります。屋外の露出管には保温材や布を巻き、ビニールテープで覆うなどの凍結対策が必要です。また、長期間使わない屋外型給湯器の配管も凍結破損の恐れがありますので水抜きを行ってください。



火災救急統計速報 平成 28 年 12 月

■ 火災件数 1 (11)	建物火災 0 (4)
	車両火災 0 (2)
	その他の火災 1 (5)
■ 救急件数 137 (1,537)	急病 92 (1,075)
	交通事故 12 (99)
	その他 33 (363)

※ () 内は平成 28 年 1 月からの累計

▼埼玉東部消防組合 宮代消防署 34・0119
中島出張所 32・4545
▼火災情報ガイド 21・9999

(火災・救急・救助の通報は 119 番)

東武動物公園 宮代町民入園無料の日

今年は 3 月 5 日(日)に開催！

東武動物公園では、町民のみなさまに、長年にわたり訪れていただいたお礼と、さらなる愛着を感じていただくため、町民限定で無料入園を行う「宮代町民入園無料の日」を設けています。

宮代のみ(3)や(8)にちなみ、3月8日に近い日曜日を入園無料の日とし、今年は3月5日(日)に下記入園券をお持ちいただくと、無料でご入園いただけます！

当日は園内の「くまさんのカステラ」で、宮代産のイチゴを使用したイチゴ味とプレーンのミックスを限定販売します。



宮代町応援キャラクター
東武動物公園の
トッピーくん

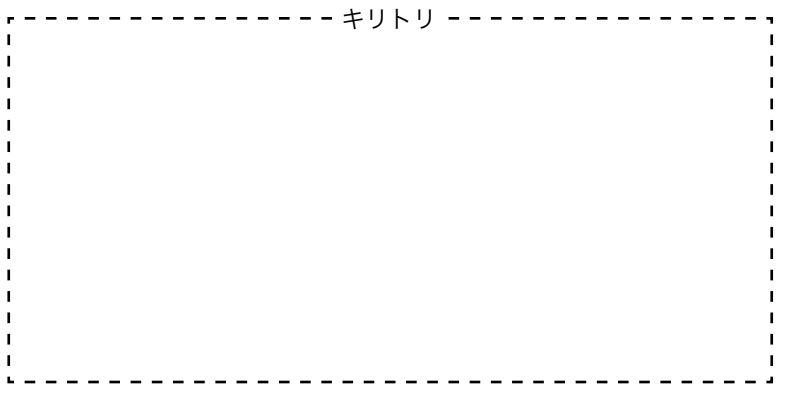

中学生の「税の標語」優秀作品

春日部間税会では、中学生の皆さんが税についての関心を高め、正しい理解を深めていただくことを目的として、「税の標語」を募集し、優秀作品について表彰しています。平成 28 年度、宮代町からは百間中学校 2 年生の小野采敵さんが春日部税務署長賞を受賞されました。

税に関する標語

「知恵しぼり 正しく使おう みんなの税金」

問合せ 町民税担当 34・1111 内線 233

防災行政無線の内容を確認できます！

問 フリーダイヤル 0120・384602

防災行政無線が聞き取りにくい場合、フリーダイヤルで内容確認ができます。回線は 5 回線ありますが、混雑時には少し待ってからご確認ください。

●埼玉県救急医療情報センター

緊急に医療機関の受診が必要なときに、診療のできる病院を 24 時間体制でお知らせしています。【電話】048・824・4199 (歯科、口腔外科、精神科を除く)

●小児救急電話相談 ※救急相談のみ

休日や夜間の子どもの急病時の電話相談です。

【電話】048・833・7911 または # 8000 (NTT プッシュ回線)

【時間】月～土曜 19 時～翌朝 7 時、日曜・祝日・年末年始 7 時～翌朝 7 時

●大人の救急電話相談 ※日曜・祝日・年末年始の相談時間を拡大しました
大人を対象とする夜間の急な病気や怪我に関する電話相談です。

【電話】048・824・4199 または # 7000 (NTT プッシュ回線)

【時間】平日・土曜 18 時 30 分～22 時 30 分、日曜・祝日・年末年始 9 時～22 時 30 分

広報みやしろは、自治会とおして配布しているほか、駅や公共施設にも置いています。広報を店先等に置いてくださる事業所等がありましたら、ご連絡ください。

VEGETABLE
再生紙を使用しています