

みやしろ



NO. 534 / 平成29年1月1日発行 発行/宮代町 編集/総務課 電話0480・34・1111 (ファックス34・7820)
人口/33762人 (前月比+61) 男16984人 女16778人 世帯数/14444世帯 (+28) 平成28年12月1日現在

ベッタンベッタン おもちつき!

▼12月13日、冬晴れの中、姫宮保育園で園児たちとのびのびキッズルームの参加者によるもちつき会が行われました。「よいしょ!よいしょ!」という元気な掛け声とともに、力いっぱい餅をつきました。

特集

町長・議長新年挨拶
平成28年 みやしろ10大ニュース 2p~ 3p

- | | | |
|---|-----------------------|---------|
| 1 | 所得税の確定申告に関するお知らせ ほか | 4p~10p |
| 2 | みやしろ文芸、わくわく子育てコーナー ほか | 11p |
| 3 | 生活情報・生涯学習情報 | 12p~19p |
| 4 | 月刊みやしろ | 20p~21p |
| 5 | 第23回 不惑のつどい ほか | 22p |



ホームページ
<http://www.town.miyashiro.lg.jp>



モバイル版



町公式ツイッター



マチイロ

新年 謹賀



宮代町長
榎本 和男

「すみやすさNo.1」のまちづくり

新年明けましておめでとうございます。町民の皆様には、健やかに新春をお迎えのこととお慶び申し上げます。

早いもので、町長就任から3年を過ぎ、任期最後の年を迎えました。私は、町長就任時に「全力で町政に取り組み」、「行財政改革を推進する」、「町民の声を大切にする」の3つを町民の皆様にお約束し、これまで全力で取り組んでまいりました。

新年を迎え、気持ちを新たに町民の皆様と共に、更なる一



宮代町議会議長
合川 泰治

希望に満ち溢れた未来のために

新年、明けましておめでとうございます。

町民の皆様には、清々しく輝かしい新春をお迎えのことと、宮代町議会を代表しまして心よりお慶びを申し上げます。

さて、昨年を振り返ってみますと、熊本地震や相次ぐ台風の襲来など、自然災害の脅威は留まるところを知らず、改めて災害に対する備えの大切さを痛感させられた年となりました。

そうしたことから、議会では特別委員会を立ち上げ、「(仮称)宮代町議会議員災害時対応マニュアル」の策定に取り組

歩、成長する宮代を実現してまいります。

昨年は、和戸駅におけるエレベーターと多目的トイレなどのバリアフリー化、町の顔である東武動物公園駅西口駅前通りのリニューアル、防災行政無線のデジタル化整備の着工などを実現し、安心安全、やさしさの魅力アップを図りました。

また、現在、人口減少社会といわれておりますが、宮代町では、若い子育て世代を中心に人口が増加しており、これからも「成長する宮代」のまちづくりと、子育て支援の充実、教育環境の整備などの定任促進策を推進してまいります。

今年も、小学校の全学年普通教室と音楽室へのエアコン設置を実施するほか、オープンから1年半で利用者が5万人を越えた「子育てひろば」の事業拡充、都市計画道路の推進などの都市基盤整備、農産物の加工販売による6次化を進め、子どもからお年寄りまで、今後も住み続けたいと思える「すみやすさNo.1」のまちづくりを実現してまいります。

皆様の一層のご支援、ご協力をお願い申し上げますとともに、新しい年が皆様にとりまして良い年となりますよう心よりご祈念申し上げます、新年のごあいさついたします。

んでいるところです。これは、議員が災害時にどのように対応するかを示すものであり、災害時に迅速な対応ができるようにするものです。

また、リオ五輪での日本人選手の大活躍は、日本中が感動と喜びに沸いた年でもありました。そこで見る事ができたのは、最後まであきらめず、目標に向かってひた向きに取り組む選手たちの勇姿でした。

宮代町でも小中学校の適正配置の問題などをはじめ、多くの課題が山積しています。そうした困難を乗り越えた先に輝かしい未来が待っているものと信じています。そのためにも皆様にはご自愛をいただき、お力添えを賜うことができれば幸いです。

皆様にとりまして、本年が活力に満ち溢れた幸多き年となることをご祈念申し上げます、新年のごあいさつとさせていただきます。



学校のエアコン設置が決定、町内小学校の全ての普通教室と音楽室に
 エアコンを設置することで将来の宮代町を担う子どもたちの教育環境の向上を図ります。平成 29 年度に着工予定。

平成28年 みやしろ 10大ニュース

▼平成 28 年における主な町の出来事、話題をご紹介します。他にも町ではさまざまな取り組みを行っています。



平成 28 年 2 月
 山崎山のツリークライミング

町の魅力を PR、東武スカイツリーライン・アーバンパークラインに車内広告

町の公式ポスターを 2 種類制作し、交流人口増、定住人口増を目的に東武鉄道(株)の 4 路線のドア横に 2 ヶ月間掲出。



平成 28 年 3 月
 笠原小学校とはだしであそぶ子どもたち



5 万人を超える来場者、「子育てひろば」オープンから 1 年半で達成

平成 27 年 6 月 1 日にオープンした子育てひろばは多くの方に利用していただき、子育てに役立つ講座をはじめ、各種イベントなどを通じて、来場者は平成 28 年 12 月時点で 5 万人を超えました。



和戸駅のバリアフリー化が完成、エレベーターと多目的トイレ設置でより便利に

線路をまたぐ通路が新設され、改札口近くとホームにエレベーターが設置されたことにより、ベビーカーや車いすでも利用しやすい環境となりました。また、トイレも障がい者対応型多目的トイレに改修され、どなたにも優しい駅となりました。



防災行政無線

安心、安全なまちづくり、防災行政無線のデジタル化整備工事が始まる

迅速な災害情報の伝達など、さらなる防災対策の強化を図るため、整備工事に着工。



ふるさと納税未来大賞を受賞



新かるたの読み句 46 作品が決定、名称は「新みやしろ郷土かるた」



彩の国21世紀郷土かるた県大会団体戦で宮代町チームが優勝



新しい村の芝生広場で里山の秘密基地をテーマに「みやしろマルシェ」開催



子育て支援ガイドブック・子育て支援おでかけ MAP が完成

所得税の確定申告に関するお知らせ

問 春日部税務署 048・733・2111

還付申告は1月4日(水)から受け付けます

▼平成28年分の所得税について医療費控除や住宅借入金等特別控除等の還付申告をされる方は、1月4日(水)から税務署へ申告書を提出することができます。なお、税務署の閉庁日(土・日・祝日)は、税務署の時間外収受箱へ投函することで提出できます。

《自宅等で確定申告ができます》

確定申告書はご自分で作成して早めに提出しましょう。郵送やインターネットを活用すると便利です。

① 国税庁のホームページ「確定申告書等作成コーナー」で確定申告書を作成、郵送で提出

自宅のパソコンから画面の案内にしたがって金額等を入力することにより、税額などが自動計算され申告書を作成することができます。作成した申告書は印刷して税務署へ郵送することにより、待ち時間がなく申告することができます。

② e-Taxをつかって電子申告

e-Taxは、税務署に行かなくても、インターネットで国税に関する申告や納税、申請、届出などの手続きができるシステムです。

e-Taxを使うとこんなに便利

『添付書類の提出を省略できます！』
医療費の領収書や源泉徴収票等は、記載内容を入力して送信するこ

とにより、これらの書類の提出または提示を省略することができます。
※法定申告期限から5年間、税務署から書類の提出または提示を求められることがあります。

『還付がスピーディーにうけられます！』

e-Taxによる還付申告は3週間程度で処理しています。

※e-Taxをご利用になる方は、事前準備が必要です。(電子証明書の取得、ICカードリーダーライターの用意、e-Taxの初期登録等)詳しくは国税庁ホームページをご覧ください。ただかかヘルプデスクまでご確認ください。

e-Tax、確定申告書等の作成コーナーに関するお問い合わせ

e-Tax 作成コーナーヘルプデスク
0570・01・5901
月曜日～金曜日 9時～17時

2月2日(木)～15日(水) 9時30分～12時/13時～16時 ※土・日・祝日を除く。

税理士による還付申告無料相談

問 税理士会春日部支部事務局 048・738・7470

▼税理士会では、お近くの税理士事務所において、所得税の還付申告相談及び確定申告書の作成を無料でを行います。ただし、提出は行いません。なお、申告内容によっては無料とされない場合もありますので、ご希望の方は必ず事前に実施する税理士事務所または税理士会春日部支部事務局で、相談内容や相談時間などをご確認ください。

対象

- ・公的年金を受けている方
 - ・給与所得者で医療費控除を受ける方
 - ・年の途中で退職または就職した方
- ※いずれの場合も住宅借入金等特別控除を受ける方や給与・年金以外の所得のある方は対象外

必要書類等

- ・平成28年分公的年金等の源泉徴収票
- ・平成28年分給与所得の源泉徴収票
- ・生命保険料等の控除証明書、社会保険料の領収書または証明書など
- ・医療費の領収書(医療費控除を受ける方)
※保険等で補てんされた金額がある場合には、その金額が確認できるものを持参してください。
- ・印鑑
- ・申告者本人の名義の預金通帳または口座番号等が分かるもの
- ・個人番号(マイナンバー)がわかる書類(原本)

社会保障・税番号(マイナンバー)制度について

▼社会保障・税・災害対策分野において、行政手続の効率性・透明性を高め、国民にとって利便性の高い公平・公正な社会を実現することを目的として、社会保障・税番号(マイナンバー)制度が導入されました。平成28年分以降の所得税や贈与税の申告書の提出の際には、次の2点が必要です。

- ①マイナンバー(12桁)の記載
- ②本人確認書類の提示又は写しの添付

《本人確認書類(番号確認及び身元確認)の例》

- 例1 個人番号カード
 - 例2 通知カード+運転免許証、健康保険証など
- ※申告者が扶養している方の書類は不要です。



町民税申告に関するお知らせ

申告期間 2月16日(木)～3月15日(水)

会場 役場1階1001・1002会議室

受付時間 「午前の部」8時45分～11時15分

「午後の部」13時～15時30分

▼今年も、町民税の申告の時期が近づいてまいりました。例年、町民税の申告では、町の会場は大変混雑しており、長時間お待ちいただいています。円滑に申告ができるよう、早めに関係書類の準備をお願いします。

マイナンバーの記載が必要です

マイナンバー制度の導入に伴い、町民税申告書にマイナンバーの記載及び本人確認が必要になります。また、申告書提出の際には、次の書類の提出または提示をしていただきます。

① 個人番号カード

② 通知カード及び運転免許証（または健康保険証等）

【郵送で提出する方】

①、②のいずれかのコピーの添付が必要です。申告者が扶養している方の書類は不要です。

【会場で申告する方】

①、②のいずれか書類の提示が必要です。コピーの提出は不要です。

事業所得(営業等・農業)、不動産所得の方は水曜日・金曜日へのみの受付となります

該当日以外にお越しいただいた場合は、受付できませんのでご了承ください。なお、該当日は税理士による受付も行っております。

問 町民税担当 34・1111 内線 232・233

町民税申告書の発送は2月8日(水)です

町民税申告書は前年度の申告期間中に町民税の申告をした方にお送りしています。ただし、昨年度の申告が申告不要の内容であった方にはお送りしません。今年度、申告が必要な方は広報2月号号のご案内します。事前の提出は、郵送による申告のみ2月8日から受け付けます。申告会場は混雑してお待ちいただく場合がありますので郵送での申告にご協力ください。申告書様式は、町ホームページ「申請届出」にもありますのでご利用ください。

社会保険料控除資料について

平成28年中に納付書または口座振替で町へ国民健康保険税、介護保険料及び後期高齢者医療保険料を納付された方には、納付額が記載された社会保険料控除資料(ハガキ)を1月下旬に発送いたします。なお、公的年金から当該保険料が引き落とされている方には、日本年金機構等から郵送される「平成28年分公的年金等の源泉徴収票」に社会保険料の合計金額が記載されていますので、そちらでご確認ください。

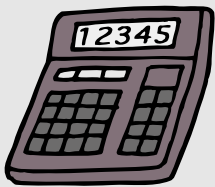

申告準備は
お早めに

申告書の作成にあたってのお願い

医療費控除について

医療費控除を申告する方は、医療費の領収書を「医療を受けた方・病院・薬局」ごとに集計し、合計額等を専用の「医療費の明細書」に記載しましょう。明細書は町ホームページ「申請届出」にも掲載しています。

次に該当する方は忘れずに申告しましょう

- ・16歳以上で町国民健康保険に加入されている方
※被扶養者の方は簡易申告(役場1階5番窓口)をしてください。
- ・後期高齢者医療制度に加入されている方
- ・自立支援医療等の障がい福祉サービスや特定疾患医療給付制度を利用されている方

家屋を取りこわしたときは届出を

▼平成28年中(1月から12月までの間)に家屋の全部又は一部を取りこわした方は、平成29年1月31日(火)までに、家屋の「滅失届」を提出してください。

なお、登記されている家屋を取りこわした方で既に法務局(登記所)において滅失登記の手続きをされた方は、提出する必要はありません。

償却資産の申告について

▼平成29年1月1日現在において、宮代町内に事業で用いる資産(構築物、機械及び装置、船舶、航空機、車両及び運搬具、工具・器具及び備品)を所有している法人又は個人の方は、平成29年1月31日(火)までに償却資産の申告が必要です。所定の申告書に必要な事項を記入のうえ、期限内に申告してください。

問 資産税担当 34・1111 内線 234・235

あなたの農業への熱い夢を町が応援します！

宮代町農業担い手塾 塾生募集

申・問 農業振興担当
34・1111 内線 263

▼宮代町では、農業担い手塾の塾生を募集します。自らの強い意志で農業を「職業」として選択し、宮代町内で就農を希望する方を塾生（研修生）として受け入れます。担い手塾では、栽培技術や農業経営の実践研修を通して、農業経営者として早期に自立・定着するための支援を行います。

応募資格 次の要件をすべて満たす方

- ・農業に対し情熱及び忍耐力をもって努力し、継続して積極的に取り組むことができる方
- ・地域の人々と協調して地域活動に参画し、地域からの信頼を得ることができる方
- ・将来にわたって宮代町内で農業経営を行う意志のある方
- ・満 18 歳以上 57 歳以下の方（入塾申込時）
- ・担い手塾を卒業後、農業を主な生活の基盤として、農業に年間 150 日以上従事し、経営耕地面積 20 アール以上耕作できる方
- ・研修圃場への通作が可能な方（概ね片道 30 分以内）
- ・農業関係機関等が実施する農業研修や農業法人等での農作業従事、又は市民農園等での栽培経験がある方
- ・1 年間農業収入がなくても生活できる自己資金を保有している方

研修の内容

- ・実践研修（研修圃場での実践栽培と販売活動。作付品目の一部指定あり）
- ・座学（勉強会等）

研修期間

平成 29 年 4 月から原則 3 年間

研修の修了認定基準 次の要件を全て満たすこと。

- ・研修内容について概ね良好な成績で習得し、実践活動を行ったと見込まれること。
- ・研修最終年の年間販売額が 200 万円（年間販売目標額）を超えていること。
- ・年間販売目標額の 1/3 の額以上を新しい村森の市場結等で販売しており、地産地消に積極的に貢献していると認められること
- ・研修修了後、宮代町内で営農活動を実践できる見込みがあること。

支援体制

- ・新規就農里親制度による地域密着型の支援体制
- ・新規就農者支援委員会による組織としての支援体制

主な支援内容

- ・技術指導に関する支援
- ・販売活動に関する支援
- ・農業資材及び農業機械等に関する支援
- ・就農認定に関する支援
- ・耕作農地の確保及び農地取得等に関する支援
- ・青年就農給付金制度の活用（給付要件を満たす場合のみ）
- ・その他支援（就農後の支援）

研修期間中の条件

- ・積極的に地産地消に取り組むことを原則とし、研修 1 年目から年間売上額の 1/3 を新しい村森の市場結を通じて販売すること。
- ・（町外在住の場合）実践研修開始後 1 年以内に、宮代町内に居住すること。
- ・研修期間中は慣行栽培を基本とし、有機栽培は認めません。
- ・宮代町農業担い手塾の塾生として、町が実施する新規就農者支援事業に積極的に協力すること。

募集人数

3 名以内（選考）

申込方法

入塾を希望される方は、「宮代町農業担い手塾入塾申請書」に必要事項を記入し、写真（縦 4 cm × 横 3 cm）を添えて 1 月 10 日（火）から 1 月 20 日（金）までに、町農業振興担当へ直接又は郵送によりお申し込みください。（ただし、土日祝祭日を除く。郵送の場合、当日消印有効）

※本事業に対するご相談やお問合せについては、入塾希望者ご本人からのみとさせていただきます。ご本人以外の方からのお問合せ等に対しては対応できません。

塾生の決定

提出書類による審査及び事務局による 1 次審査（面談と研修圃場の見学）を行った後、役員による入塾審査（2 次審査）を行い、受け入れの可否を決定します。なお、入塾審査（面接）の日時等については申込締切後に各申込者あてに通知します。



市民参加

1 月の公募情報

審議会や委員会などの委員募集

▼会議の開催状況や委員構成などの詳しい情報は、町公式ホームページで確認することができます。応募用紙のダウンロードも可。また、会議への出席の際に一時保育を利用できます。詳しくは担当にお問い合わせください。



宮代町立図書館協議会

申・問 生涯学習担当 34・1111 内線 433

▼町立図書館の運営やサービスについて、利用者の立場からご意見等を頂く公募委員の募集です。

【募集概要等】

定員 2 名

対象 町内に在住、在勤または在学している方で、満 20 歳以上の方

申込 1 月 19 日（木）～2 月 20 日（月）午後 5 時までに応募用紙に必要事項を記入し、応募動機（字数 400 字程度・様式自由）を持参、郵送又は E メールで提出。

選考 定員を超える応募があった場合、1. 応募理由の内容、2. 男女比率、3. 年齢構成、4. 審議会等の兼任数、の順に配慮し決定。

任期 平成 29 年 4 月 1 日～平成 31 年 3 月 31 日

会議回数 年間 3 回程度

一時保育 利用可 ※自己負担金 200 円

事前説明会

協議会の概要や役割等について個別に説明します。希望する方は 2 月 13 日（月）までに担当までご連絡ください。

第4次宮代町総合計画・後期実行計画

平成28年度上期の
進捗状況を報告します

▼第4次総合計画は、平成23年度から平成32年度を計画期間とするまちづくりの10年計画です。将来都市の具体像の実現を目指し、22事業に取り組んでいます。

問 政策担当 34・1111 内線 214



三世代交流イベントの開催



トウブコフェスティバルの開催



デジタル防災行政無線の整備



地域敬老会の開催支援

合計22事業 完了「○」:13事業(59%) / 一部未完了「□」:9事業(41%) / 未完了:0事業(0%)

事業名	結果	平成28年度上期に行ったこと
1 地域交流サロン支援事業	○	地域が運営する地域交流サロンの運営支援 運営支援の見直しのためのアンケート調査の実施
2 地域敬老会支援事業	○	地域敬老会補助金制度などにより、地区・自治会が開催する敬老会を支援
3 介護予防・健康づくり活動支援事業	□	地域が運営する介護予防教室などの効果の検証方法を検討 みやしろキラキラ体操の普及
4 防災コミュニティ促進事業	○	自主防災活動への支援 デジタル防災行政無線の整備
5 市民、活動、地域資源の縁結び事業	○	市民活動情報の収集とPR やりたいゾウ登録者の講座等への活用、マッチングの推進
6 上手に使おう集会所事業	○	集会所、地区・自治会情報を町ホームページで紹介 集会所の拠点化に向けた修繕等の実施
7 人権尊重平和事業	○	人権教育研修会の実施 平和パネル展、平和啓発事業の実施
8 宮代型観光推進事業	○	新しい村グリーンツーリズム事業の実施 観光を担う団体と連携し観光カレンダーの制作
9 宮代町の魅力推進事業	○	ツリークライミングなどの五楽体験イベントを開催 宮代桜百選として桜の写真コンテストを実施
10 市民の活動をつなぐインターネット放送局	○	市民特派員による地域の話題の取材とYouTubeを活用した動画の発信。動画編集講座の実施
11 みんなで子育て！こども未来事業	□	子育て応援ウェブサイトの検討 「パパ友の日」、三世代交流イベントの開催
12 みやしろ定住促進作戦	□	定住促進サイト「みやしろで暮らそっ」による情報発信 みやしろ初めてツアー実施
13 宮代ファーマーズタウン推進事業	□	市民農園開設の補助金制度を周知 市民農園を運営するNPO法人への支援
14 道仏土地区画整理周辺整備事業	□	道仏土地区画整理事業の支援 道仏地区第1公園、第2公園の整備
15 東武動物公園駅西口周辺整備事業	○	中央通り線の用地交渉 西口通り線の測量設計等の業務委託
16 東武動物公園駅東口周辺整備事業	□	事業認可に向けた埼玉県及び杉戸町関係機関との協議を実施
17 まちなか起業創業支援事業	□	宮代トウブコフェスティバルの開催 空き店舗改修費補助金制度の創設
18 障がい者の雇用創出事業	○	障がい者就労施設等からの物品等調達方針及び調達実績の公表
19 宮代町農業の6次化推進事業	□	6次化推進事業補助金制度のPR 6次化商品のPR、商品開発支援
20 明日の農業担い手支援事業	○	農業担い手塾塾生の受け入れと自立支援 町内農業への民間企業、法人等の誘致
21 宮代町農業生産基盤整備推進事業	○	国の新たな支援制度「多面的機能支払交付金制度」の事業採択に向けた準備
22 公共施設再編第2期計画	□	公共施設等総合管理計画の策定 町立小中学校適正配置について広報連載実施

20歳になったら国民年金 ～新成人の皆さんへ～

問 国保年金担当
34・1111内線 316

▼国民年金には、日本に住む20歳以上60歳未満の全ての方が加入します。被保険者は職業などにより3つの種類に分けられます。

国民年金に加入する人

被保険者の種類	例
第1号被保険者	学生、フリーター、自営業者など
第2号被保険者	厚生年金に加入している会社員や公務員など
第3号被保険者	第2号被保険者に扶養されている配偶者

※第2号被保険者・第3号被保険者は、被保険者本人が国民年金保険料を直接納めることはありません。厚生年金制度が被保険者に代わって国民年金の保険料を負担しています。

※国民年金は老後にもらう老齢基礎年金だけでなく、病気やケガで体に障がいが残ったときも、障害基礎年金が支給されます。また、一家の働き手が亡くなったときに、残された家族を支える遺族基礎年金もあります。

20歳の国民年金加入手続き

20歳になる方には、日本年金機構から「国民年金被保険者資格取得届書」が送付されますので、町の国保年金担当に提出してください。(20歳の時点で、第2号被保険者になっている方には送付されません。)その後、年金手帳が日本年金機構から送付されます。年金手帳は、今後、年金の手続きをする際に必要になります。国民年金・厚生年金の加入する年金が変わっても、「ひとり一冊、一生同じ手帳」を使用しますので、無くさないよう大切に保管してください。

国民年金の保険料

第1号被保険者の保険料は、1か月16,260円(平成28年度の額)です。日本年金機構から納付案内書が送られてきますので、金融機関やコンビニエンスストアなどで納めてください。口座振替による納付もできますのでご利用ください。

保険料の免除・猶予制度

学生の方は、在学中の保険料が後払いできる学生納付特例制度があります。学生でない方も、保険料の免除や納付猶予を受けられる制度があります。保険料の納付月数の不足のため、老後の年金や障害基礎年金などが受給できないことにならないよう、納められないときはそのままにせず、必ずご相談ください。

《詳しくは春日部年金事務所まで》

048・737・7112

桜の施肥ボランティアの募集

申・問 環境推進担当
34・1111内線 275

▼寒さが厳しいこの季節、桜は開花の準備を始めています。そこで、春に満開の桜が見られるよう、桜の木に施肥を行います。ボランティアとしてご協力いただける方は、事前にお申し込みください。

集合場所 役場東側スキップ広場

日時 1月28日(土)10時～12時
(状況により終了時刻の変更あり)

作業内容 桜の木から1m離れた場所に数カ所の穴をあけて、1本につき約500gの肥料を与えます。

申込 1月27日(金)までに環境推進担当まで

パープルリボンキャンペーン in みやしる

問 人権・男女共同参画担当
34・1111内線 210

▼パープルリボン(むらさき色のリボン)は、ドメスティックバイオレンスをはじめとする女性に対する暴力をなくそうという国際的なキャンペーンのシンボルです。埼玉県男女共同参画推進センターでは、女性に対する暴力をなくす運動として、パープルリボンをつくり、タペストリーを完成させるキャンペーンを展開しています。タペストリーは県内を巡回しています。

宮代町では1月10日(火)から15日(日)までコミュニティセンター進修館1階廊下に展示します。

※10日は午後からの展示となります。

むらさき色のリボンを製作してドメスティックバイオレンスのない社会をめざしていきましょう!

※むらさき色のリボンは用意してあります。

《キャンペーンの参加方法》

タペストリー前に置いてあるむらさき色のリボンをタペストリーのポケットに入れてください。



《キャンペーンの巡回順》戸田市⇒川島町⇒飯能市⇒川越市⇒上里町⇒羽生市⇒春日部市⇒朝霞市⇒毛呂山町⇒熊谷市⇒蕨市⇒with you さいたま(埼玉県男女共同参画推進センター)⇒ふじみ野市⇒さいたま市⇒上尾市⇒桶川市⇒川口市⇒本北市⇒加須市⇒宮代町⇒本庄市⇒白岡市⇒with you さいたま(埼玉県男女共同参画推進センター)⇒新座市

ついてますか？住宅用火災警報器

問 埼玉東部消防組合（宮代消防署）
34・0119

▼住宅用火災警報器は、火災発生時の逃げ遅れによる犠牲者をなくすため、平成20年6月1日から新築既存を問わず全ての住宅への設置が義務付けられています。まだ設置がお済でないご家庭は、ご自身の、そして大切なご家族の命を守るために早急に設置をしましょう。また、設置がお済のご家庭は有事の際にしっかりと作動するよう、定期的に点検・清掃を行いましょ。

設置場所

住宅用火災警報器は、基本的には寝室と寝室がある階の階段上部に設置する必要があります。

購入できる場所

お近くのホームセンターや電器店などで購入できます。なお、価格は、メーカーや種類、機能等により異なります。

※悪質な訪問販売に注意しましょう！

住宅用火災警報器とは

火災が発生した際は、目で煙や炎を見たり、鼻で焦げ臭いにおいを感じたりすることによって気づくことができますが、就寝中や仕切られた部屋などで物事に集中している場合などは、火災に気づくのが遅れてしまいます。そこで、家庭内での火災の発生をいち早く感知し、知らせてくれるのが、住宅用火災警報器です。住宅用火災警報器は、火災により発生する煙を感知し、音や音声で警報を出して火災の発生を知らせてくれる機器です。通常は、感知部と警報部が一つの機器の内部に包含されていますので、機器本体を天井や壁に設置するだけで、機能を発揮します。



住宅火災 100 件あたりの死者数

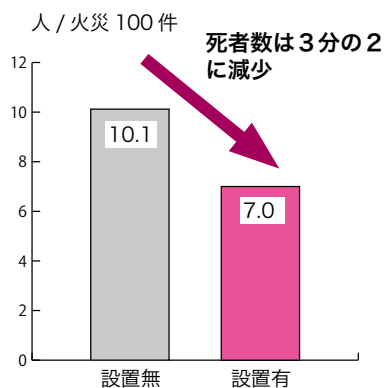

設置の効果

近年の住宅火災による死者は逃げ遅れが最も多く、全体の約6割を占めています。消防庁が平成25年～27年の失火を原因とした住宅火災について、火災報告を基に、住宅用火災警報器の効果を分析した結果、住宅火災100件あたりの死者数は、住宅用火災警報器が設置されている場合は、設置されていない場合に比べ、死者数が概ね3分の2（0.69倍）に減少する効果が現れています。

※左のグラフ参照

10年をめぐりに 機器の交換を！～3つのチェックポイント～

乾電池タイプは電池交換を忘れずに

乾電池タイプの住宅用火災警報器は、電池の交換が必要です。定期的な作動点検の時に「電池切れかな？」と思ったら、早めに交換することをおすすめします。また、電池が切れそうになったら音やランプで交換時期を知らせてくれます。

おおむね 10 年をめぐりに、機器の交換が必要です

住宅用火災警報器の交換時期は、機器に貼られている交換時期を明記したシールで確認するか、火災警報以外の「ピー」という音などで知ることができます。そのめどがおおむね10年です。詳しくは購入時の取り扱い説明書を確認してください。

定期的に作動するか点検しましょう

定期的（1か月に1度が目安）に、住宅用火災警報器が作動するか、テストしてみましょう。点検方法は、本体の引きひもを引くものや、ボタンを押して点検できるもの等、機種によって異なりますので購入時に点検方法を確認しておきましょう。



推進シンボルキャラクター
住宅用火災警報器消太

広告主募集！

広報みやしろ

掲載場所	「月刊みやしろ」の下段(4枠)
広告規格	1枠 縦40ミリ×横84ミリ 2枠 縦40ミリ×横172ミリ
掲載料	1枠 10,000円(月額) 2枠 20,000円(月額)
印刷方法	黒一色刷り・広告枠は実線で表記
募集枠	平成29年4月号～平成29年9月号
申込期間	1月4日(水)～31日(火)
申込・問合せ	広報担当 34・1111 内線 208

公共施設や広報みやしろ等へ広告を出しませんか！

▼毎月12,500部が発行され、身近な情報紙として親しまれる「広報みやしろ」や、毎月45,000件のアクセスを数える町ホームページ、様々な人が訪れる公共施設を活用して、効果的にPRしてみませんか。

町ホームページ

<http://www.town.miyashiro.lg.jp>

掲載場所	トップページ(6枠)
広告規格	縦48ピクセル×横120ピクセル 4キロバイト以内
掲載料	1枠 10,000円(月額)
募集枠	平成29年4月～平成29年9月
申込期間	1月4日(水)～31日(火)
申込・問合せ	広報担当 34・1111 内線 208

町公共施設

掲載場所	町内各公共施設屋内の壁面
広告規格	A1サイズ(縦594ミリ×横841ミリ)
広告料	年額30,000円 ※広告制作費は別途自己負担となります。
掲載開始	各施設にお問い合わせください。
申込期間	1月4日(水)～31日(火)
申込・問合せ	各施設の管理担当(右記参照) ※掲載位置など詳しくはお問い合わせください。

掲載施設 / 連絡先

庁舎	管財担当 34・1111 内線 212
進修館	地域振興担当 34・1111 内線 281
保健センター	32・1122
町立図書館	生涯学習担当 34・1111 内線 433
総合運動公園 ぐるる宮代	スポーツ振興担当 34・1111 内線 432

●広告は町内事業者優先かつ受付順に掲載します。●申込書は窓口配布のほか町ホームページからダウンロードできます。●広告を掲載できない業種などがあります。詳しくはお問い合わせください。

となりまちへいってみよう

わしのみやさいばらかくら

鷺宮催馬楽神楽の演奏(久喜市)

日	2月14日(火)11時～15時
場	鷺宮神社神楽殿(久喜市鷺宮1-6-1)
内	鷺宮神社の年越祭で、国指定重要無形民俗文化財鷺宮催馬楽神楽が演じられます。
問	同市教育委員会文化財保護課 85・1111 内線 372

フューチャー

はずだFutureフェスタ(蓮田市)

日	1月28日(土)12時30分～17時30分 1月29日(日)10時～16時30分
場	ハストピア(総合文化会館)
内	映画の上映など
問	はずだFutureプロジェクト事務局 (同市商工課商工観光担当内)048・765・1723

さってじゅく

幸手宿うまいもんまつり(幸手市)

日	2月26日(日)10時～15時
場	幸手中央通り(中1丁目交差点～荒宿交差点)
内	幸手の新グルメを中心とした飲食ブースの出店・販売や幸手ラーメンぐるりラリーなど
問	幸手市商工会43・3830

すぎと七福神めぐり(杉戸町)

日	2月18日(土)前半徒歩コース8.5km 2月25日(土)後半徒歩コース6.6km 1月28日(土)タクシーコース
内	料理店で昼食をとり、七福神加盟店でショッピングを楽しみながら、ガイドがついて七福神めぐりができます。全コースを前半、後半の2回に分けて歩きます。また、タクシーで全コースを巡るコースもあります。
定費	各コース20名(要予約・申込順) 前・後半徒歩コース:各2,000円(昼食、ガイド、レク保険代等) タクシーコース:3,800円(タクシー、昼食、ガイド、レク保険代等)
問	日光街道すぎと七福神事務局32・0342

ランチタイム・コンサート(白岡市)

日	1月18日(水)箏・尺八・三弦の演奏 2月21日(火)ハーモニカ・指笛の演奏 3月15日(水)スコップ三味線の演奏 ※いずれも12時20分～12時50分
場内	白岡市役所1階市民ラウンジ お昼休みのひととき、白岡市役所庁舎でミニコンサートを開きます。どなたでもご参加いただけますので気軽にお立ち寄りください。
問	同市生涯学習課文化振興担当 92・1111内線273

かわいい ベイビー



はづき
笠原 葉月 くん
平成 26 年 9 月 7 日 生まれ

なつき
那月 くん
平成 28 年 8 月 9 日 生まれ

兄弟仲良く元気に育ってね♡

赤ちゃん
大募集!

このコーナーに登場してくれる
赤ちゃんを募集しています

▼応募の方は、写真に①住所、②氏名(ふりがな)、③生年月日、④性別、⑤電話番号、⑥コメントを添えて、「広報みやしろ」までお送りください。

〒 郵 送 〒345・8504 ※住所記載不要
宮代町役場広報担当

✉ e-mail voice@town.miyashiro.saitama.jp

申・問 広報担当34・1111内線208

伊勢海老の九谷くたにに飾る命かな
ぼたん雪十一月の午後の舞い
凍て朝や暗き坂道始発駅
車窓より黄葉こうようみごと眼を見張る
日向ぼこ猫も腹出す昼下り
古利根の暮色を深め鴨の声
わび助のうつむく花に冬日さす
新年や今年こそはの繰り返し
小春日や里にやさしくお茶の花
さりげなく崖に咲きをる石露の花
初日の出唯吾が魂たまの純まかれと
冬の田に希望を乗せて初日の出
大枯野上毛三山遙かなる
親族が集いて祝う白寿の宴
皆の笑顔に心慰さる

武藤芳夫
渡辺進
近藤康紀
伊草米子
飯澤直行
安高正夫
村田陽宣
横手敏夫
山野井吉之助
山原敬之助
原崇雄
浅倉孝郎
真砂ツヤ
小林喜意智
小林翠
石塚忠次郎

みやしろ文芸

冬隣り木枯し一号木の葉舞い
舗装道路を渦巻きて飛ぶ
祭礼を終えて鳥居の幣ぬき白き
鎮もる杜に月渡るなり
木枯しが裸木ならし吹き荒れる
何か気ぜわし師走しわすとなりぬ
新年の祝い門出を氏神に
我をさらけし幸に願いを
年頭に口では言えないごめんねと
意地をはるのは知らないうちに
あめ色に干し上りたる吊るし柿
取り込む納屋に甘き香の立つ
ありあけのさえたる月のお出ましに
なんかいいことありそうな朝
海山の静かに平和の夜が明け
新らし希望の年を迎えり
おのおなご肉弾あたるサッカーよ
老いのゴールは遠く去りたり
初春や宮代杉戸の間あをゆく
大河古利根悠久の流れ
古希過ぎて授かり嬉し初孫の
成人までも齢重ねたし
病院の待合室のいきり
じつと我慢のマスクが並ぶ

島村美恵子
納谷千代
濱田恒雄
矢島忠愛
小川千代
金子輝男
小山美ち
菅原やすを
岡本信吾
岩下竹由
関谷昌雄
佐藤よし江

▼俳句、短歌の投稿は、住所・氏名・電話番号を記入し、〒345・8504 宮代町役場「広報みやしろ」まで。読み方の難しい語にはふりがなをつけてください。連絡先がなく俳句、短歌の内容が確認できない場合は、掲載できないこともあります。2月号への掲載は1月5日(木)まで。楷書での記入をお願いします。

わくわく子育てコーナー

じゃんけんポン!

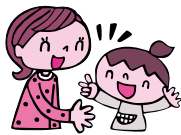

問 保育担当 34・1111 内線 323

生活リズムを見直しましょう!

年末年始のお休みでちょっとリズムが乱れていませんか。生活リズムを見直して、元気に登園、登校しましょう。

〈5つのポイント〉

- 早寝・早起きしよう
- 食事は3食バランスよくとろう
- 朝食後に排便をしよう
- 寒さに負けず外で元気に遊ぼう
- うがい、手洗い、歯磨きを忘れずにしよう



子育て質問 Q&A パパ・ママの悩みを解決!

Q 子どもが風邪をひいたときにお風呂に入ってもいいのでしょうか?

A 入らないという人が多いのではないのでしょうか。乳幼児は新陳代謝が盛んで、たくさん汗をかきます。元気であれば、入浴して皮膚を清潔にすることで、治りがよくなる場合もあります。体力を消耗しないように、ぬるめのお湯に入り、十分体を温め、お風呂の湿気を鼻やのどに与えます。入浴後は、体のほてりがとれてから早めに睡眠をとります。入浴後すぐに布団に入ると、子どもの体は熱を発散させようと汗をかき、かえって寝冷えをさせることとなります。医師と相談の上、入ってもよいときは入浴しましょう。





申し込み・問い合わせ：役場代表 34・1111
 上下水道事務所 33・5554
 保健センター 32・1122
 子育てひろば 38・6264
 げんきっ子 34・5891

埼玉県市町村職員採用情報フォーラム 2017開催
 公務員の仕事の意義や魅力をPRするフォーラムが開催されます。フォーラムでは、県内市町村で働く若手職員による講演やトーク、また個別相談コーナーで公務員の実際の仕事や本当の姿、受験体験談など、現役職員の生の声を聴くことができます。
日 2月10日(金) 13時～16時 開場12時30分
場 さいたま市民会館
おみや大ホール
内 現役市町村職員による講演、若手職員によるトークライブ、若手職員との個別相談コーナー
定 1300名
費 申込不要、入場無料
問 彩の国さいたま人づくり広域連合人材開発部 市町村職員担当
 電話 048・664・664・6681、ファックス 048・664・6667

空き店舗改修費補助金の追加募集について
 東武動物公園駅西口周辺の空き店舗の利用促進及び町のにぎわいづくりのため、空き店舗を改修し出店する方に補助金を交付します。
募集期間 平成29年1月24日(火)まで
補助対象経費 店舗部分に係る内装工事、外装工事、給排水衛生設備工事、空調設備工事、サイン工事及び電気照明等の設置工事に要する経費
補助対象期間 店舗の賃借開始日から営業開始日まで
補助率 1/2以内
補助限度額 100万円
その他 補助金の交付申請に係る補助対象事業・補助対象区域等の詳細については、お問い合わせください。
申問 1月24日(火) 17時までに商工観光担当 34・1111内線265

普通救命講習受講者募集
 大切な命！あなたの手で！
 応急手当に関する知識と技術をこの機会に習得してみませんか。
日 2月19日(日) 9時～12時
場 埼玉東部消防組合宮代消防署
内 主に成人を対象とした心肺蘇生法(胸骨圧迫法・人工呼吸・AED使用法)など
定 30人(申込順)
 ※5人未満の場合は中止となります。
対 埼玉東部消防組合管内(久喜市・加須市・幸手市・白岡市・杉戸町・宮代町)に在住・在勤・在学している中学生以上の方
費 無料
申問 1月19日(木) 9時から2月12日(日) 17時までに電話で埼玉東部消防組合宮代消防署 34・0119

交通事故被害者のご家族への援護金
 埼玉県交通安全対策協議会では、埼玉県内在住の交通遺児等を対象に、援護金を給付しています。
 ※「交通遺児等」とは、交通事故により、死亡又は重い障害を負った保護者に養育されている平成10年4月2日以降に生まれた乳幼児並びに児童・生徒
世帯の総所得額
 給付対象の子どもの人数・同居世帯の総所得額
 1人 274万円以下
 2人 312万円以下
 3人 350万円以下
 4人 388万円以下
 5人以上 426万円以下
給付額 子ども1人につき年額10万円
給付時期 平成29年5月上旬(4月末までに「給付決定通知書」を送付)
申請書の配布先 市町村、学校等
提出期限 平成29年1月末日
提出先 みずほ信託銀行浦和支店(さいたま市浦和区高砂2-16-18)に郵送または持参
問 埼玉県県民生活部防犯・交通安全課 048・830・2958

NPO法人の作り方 設立基礎講習会 in 春日部
 「NPO法人を作りたいので教えてほしい」方から、「NPO法人がどんな活動をしているのか知りたい」方まで、どなたでも気軽に参加できる講習会です。
日 1月26日(木) 13時30分～15時30分
場 埼玉県春日部地方庁舎3階大会議室
対 NPO法人設立を検討されている方、関心のある方
費 無料
申問 1月13日(金)までに埼玉県利根地域振興センター県民生活担当 048・555・1110

日独同時交流ホストファミリー募集
 スポーツ少年団の日独同時交流事業として、ドイツの子どもたちが来町する予定です。期間中のホストファミリー先を募集します。ファミリーを募集します。※詳細はお問い合わせください。
日 7月25日(火) 8泊9日(予定)
問 宮代町スポーツ少年団(関根) 34・1328

年金受給者の皆様へ 入会のすすめ
 受給者の福祉増進と会員相互の親睦を図るため、生きがいづくり、体力づくり等の各種サークル活動を行っています。
内 趣味の会はゴルフ、カラオケ、グラウンドゴルフ、親睦旅行、ボランティア活動、会員の集い、懇親会年2回を通じて会員相互の親睦を図るため幅広く活動を行っています。
費 年2700円(夫婦は4000円) ※なお、1月より3月までに入会されますと次年度分も納入したことになります。
問 埼玉県年金協会春日部支部宮代分会(根岸) 32・4547

地域敬老会開催情報
 開催案内方法などは、各地域によって異なりますので、詳しくは地元の自治会役員の方にお問合せください。
 12月12日時点

自治会名	日程	場所
中寺	1 / 8(日)	中寺集会所
姫川一区	1 / 8(日)	川端公民館
姫川二区	1 / 15(日)	川端公民館

問 高齢者支援担当内線 382

献血のお願い
日 2月2日(木) 9時30分～12時
場 役場正面駐車場 **問** 保健センター 32・1122

子ども家庭相談 子育てひろば 32・6899
 日 毎週木曜 13時～16時
 場 子育てひろば(役場庁舎内) ※直接窓口へ
 内 子どもや家庭一般相談(宮島佐代子相談員)

無料相談

教育相談・いじめ相談 学校教育担当 34・1111 内線 423
 日 祝日を除く毎週月曜～金曜 9時～17時 内 幼児、児童、生徒、保護者の教育上の悩み相談、いじめや進路等の教育相談
 ※電話相談可。面接相談の場合は、担当窓口にお越しください。
 相談員 教育相談員・指導主事

乳幼児健全育成すくすく相談 子育てひろば 32・6899
 日 毎週水曜 9時～12時 場 子育てひろば(役場庁舎内) ※直接窓口へ
 内 乳幼児の育成相談(原嶋朋子相談員)

育児相談 子育てひろば 電話 32・6899 ファックス 34・1163
 げんきっ子 電話・ファックス 34・5891
 ▼子育てひろば(役場庁舎内) 日 毎週月曜 9時～12時 相談員 亀田玲子相談員
 ▼げんきっ子 日 祝日を除く毎週火曜・金曜 9時～12時 相談員 野々口真由美相談員
 内 育児相談等 ※電話、ファックスでの相談可

健康相談 保健センター 32・1122
 日 1月11日、18日、25日、2月1日、8日 全て水曜 9時30分～11時30分
 場 保健センター 内 血圧測定・子どもの相談など ※電話相談可 持 母子健康手帳・バスタオル
 ▼母と子の交流の場として「ほっとサロン」も同時開催

栄養相談 保健センター 32・1122 ※予約制
 日 1月11日、18日、25日、2月1日、8日 全て水曜 ※詳しい時間は保健センターにお問い合わせください。
 場 保健センター 内 子どもの食事(離乳食の進め方、少食・偏食)、大人の食事(生活習慣病に関する相談)

町民相談・法律相談 人権・男女共同参画担当 34・1111 内線 210
 日 1月10日(火) 10時～12時、13時～15時 30分
 場 進修館和室・茶室 ※予約不要、町民相談のみ電話相談可(相談日のみ 内線 248)
 内 家庭の問題(離婚、相続等)、子どもの問題(いじめ、不登校等)、金銭トラブル、その他
 相談員 町民相談員(人権擁護委員)、行政相談委員、弁護士

女性相談 人権・男女共同参画担当 34・1111 内線 210
 日 1月16日(月) 13時～16時 場 役場 203会議室
 ※面接相談は要予約、電話相談は予約不要(相談日のみ 内線 506)
 内 女性の悩み一般相談(夫婦、家族、DV、人間関係、近隣、仕事、健康等) 相談員 女性のカウンセラー

人権相談 法務局越谷支局 048・966・1321
 日 祝日を除く毎週月曜 9時～12時、13時～16時 場 法務局越谷支局
 内 人権問題や悩みごと等 相談員 人権擁護委員

県法律相談 県民相談総合センター 048・830・7830 ※要予約
 日 毎月第1、第3木曜 13時～16時 場 東部地域振興センター一県民相談室
 内 法律相談 相談員 弁護士

消費生活相談 商工観光担当 34・1111 内線 265
 ▼宮代町 日 祝日を除く毎週月曜、水曜 10時～12時、13時～15時
 場 宮代町役場 2階相談室

▼杉戸町 日 祝日を除く毎週火曜、木曜 10時～12時、13時～15時
 場 杉戸町役場本庁舎 1階相談室(杉戸・宮代相互利用可)
 内 消費生活に関するトラブルの相談 相談員 消費生活相談員

心配ごと相談 社会福祉協議会 32・8199
 日 1月12日(木) 13時30分～15時30分
 ※電話相談可 場 社会福祉協議会 1階相談室
 内 生活上の悩みごと 相談員 民生委員・児童委員

住まいと暮らしの相談会 宮代町商工会 35・1661
 日 1月15日(日) 13時～15時 場 商工会館 2階
 内 住宅の耐震診断、増改築、住宅税制、法律(相続・贈与・登記等)
 相談員 地元建築士、司法書士、土地家屋調査士

がん患者の集い!
 がん患者の集いです。仲間に出会い、一人だけじゃないと思えることは大きな励みです。
 日 1月27日(金) 13時～16時
 場 杉戸町生涯学習センター 1・2
 対 がん患者(がん全般) がん患者会シャローム専用携帯 090・4535・9198

遺言・相続無料相談会
 遺言・相続の疑問にお答えします
 日 2月25日(土) 10時～16時
 場 埼玉司法書士会越谷総合相談センター他
相談方法 面談相談(1組30分) ※予約制。2月

久喜宮代衛生組合
ごみ分別アプリ
無料配信中!
 お住まいの地域の「ごみ収集日程表」、ごみ分別方法を確認できる「ごみ分別辞典」、ごみ出し忘れ防止のための「アラート機能」など日々便利に使える様々な機能を搭載しています。お使いのスマートフォンにアプリを

おもちやクリニック
 壊れたおもちや治します。
 日 1月28日(土) 9時30分～12時
 場 国納保育園
 費用 無料
 問 阿部 33・2213



■ 姫宮保育園内 のびのびキッズルーム
場 34・8393
 ▼ **食育広場**
 日 1月14日(土) 10時30分～11時15分
 内 『子どもの好き嫌い対策レシピ』についてのお話、アイデアレシピ紹介、食育クイズ、試食
 ▼ **一緒にやってみよう(要予約)**
 日 1月17日(火) 10時～11時
 内 紙トンボ製作
 親子10組
 日 1月13日(金) まで
 ▼ **ランチタイム(要予約)**
 日 1月24日(火) 11時

▼ **子育て広場**
 日 ① 1月13日(金) 10時45分～11時30分 身体測定・手型
 ② 1月20日(金) 10時45分～11時30分 豆入れを作ろう
 ③ 1月27日(金) 10時～11時 ベビヨーガ(来園予約)
 親子10組
 日 1月10日(火) 20時

姫宮保育園 園庭開放
 日 毎週土曜 10時～11時 ※平日も開放していますのでご利用ください。
 問 姫宮保育園 34・8393

申し込み・問い合わせ：進修館 33・3846 図書館 34・9944 郷土資料館 34・8882 はらっパーク宮代 37・1982 くるる宮代 32・1543 陽たまりサロン 37・0145



申し込み・問い合わせ：役場代表 34・11111
上下水道事務所 33・5554
保健センター 32・1122
子育てひろば 38・6264
げんきっ子 34・5891

■国納保育園内
げんきっ子
場間 34・5891

- ▼げんきっ子の日
日 1月11日(水) 14時
内 かるたあそび
- ▼絵本の日
日 1月16日(月) 11時
15分～11時30分
講 おおむし
- ▼赤ちゃんげんきっ子の日
日 1月18日(水) 14時
15時
内 絵合わせパズルを作ろう
- ▼子育てワイワイくらぶ
日 1月20日(金) 10時
30分～11時30分
内 STOP!先回り育児
- 定 10名(託児有り)
- 申 1月4日(水) 9時
- ▼出前講座
日 1月25日(水) 10時30分
11時30分
内 宮代台南遊水池公園
たこあげをしよう

- ▼よちよちげんきっ子
日 2月2日(木) 10時
30分～11時30分
内 オニのふりふりマラカスを作ろう
- ▼げんきっ子の日
日 2月8日(水) 10時
30分～11時30分
内 歌かるたあそび
- ▼園庭開放日
日 1月10日(火)、17日(火)、24日(火)、28日(土)、31日(火)、2月7日(火) 10時～11時30分
- 役場庁舎内
子育てひろば
場間 38・6264
- ▼1歳児教室
日 ①1月11日(水)
②1月25日(水)
③2月8日(水)
時間はいつでも10時30分～11時
内 ①ゆらゆらとりさんを作ろう
②豆ボールを作つて遊ぼう
③ふしぎなポケットで遊ぼう
- ▼祖父母講座
日 1月12日(木) 10時
30分～11時30分
内 孫との接し方
講 宮島佐代子氏



- ▼みんなで遊ぼう
日 1月13日(金) 10時
30分～11時30分
内 たこを作つて遊ぼう
- ▼パパヨガ
日 1月14日(土) 10時
30分～11時30分
講 大岩ピレス淑子氏
申 1月6日(金) 9時
- ▼工作教室
日 1月14日(土) 14時
15時
内 雪のつるし飾りを作ろう
- ▼小学生集まれ!積木で遊ぼう
日 1月15日(日) 13時
30分～15時
- ▼3歳児教室
日 ①1月16日(月)
②1月23日(月)
③2月6日(月)
時間はいつでも10時30分～11時30分
内 ①こまをまわそう
②豆まぎごっこ
③おもちゃを作ろう

- ▼親子積木教室
日 ①1月17日(火)
②1月24日(火)
③1月31日(火)
時間はいつでも10時30分～11時30分
内 ①3歳児積木教室
②2歳児積木教室
③1歳児積木教室
- ▼子育てサロン赤ちゃんの日
日 ①1月19日(木) 14時
15時
②2月1日(火) 10時30分～11時30分
- ▼ベビーマッサージ講座
日 1月20日(金) 10時
30分～12時
講 竹内奈々恵氏
- 定 10組
費 3000円(オイル代)
持 バスタオル・飲み物
申 1月6日(金) 9時
- ▼パペット&マジック
日 1月21日(土) 10時
30分～11時
▼パパ友の日
子育てひろばでパパ同士交流しませんか。
日 1月21日(土) 11時
12時
- ▼親子教室
日 ①1月22日(日)
②2月5日(日)
時間はいつでも10時30分～11時30分

- 内 ①オニさんバックを作ろう
②手形雪だるまを作ろう
- ▼2歳児教室
日 ①1月26日(木)
②2月9日(木)
時間はいつでも10時30分～11時30分
内 ①節分遊び
②ごっこあそび
- ▼お誕生日会
日 1月27日(金) 11時
30分～12時
対 お子さんの写真1枚(Lサイズ) ※前もつてひろばにお持ちいただけの方はお待ちください。
申 1月6日(金) 9時
- ▼たこづくり
日 1月28日(土) 13時
30分～15時
- 定 10名
申 1月6日(金) 9時
- ▼親と子の絵本の日
日 1月30日(月) 11時
11時15分
- ▼はじめのいっぽ
子育てひろばでお友達作りませんか。
日 2月3日(金) 10時
30分～11時30分
内 おひなさま飾りづくり(進修館に飾ります)
- ▼積木で遊ぼう
未就学児集まれ!
日 2月4日(土) 10時

ハープ・バイオリン演奏会

ハープとバイオリンの演奏をお楽しみください。

日 2月10日(金) 10時30分～11時30分

場 子育てひろば

内 酒井寛樹氏、酒井恵子氏による演奏会

問 子育てひろば 38・6264

▼親子歯みがき教室
親子で一緒に歯みがきしよう。
日 2月7日(火) 10時
30分～11時30分
講 石原奈津子氏(歯科衛生士)

定 10名
対 1歳から2歳のお子さんとお親
持 仕上げみがき用歯ブラシ
申 1月6日(金) 9時

子育てひろば 吹奏楽コンサート 杉の子吹奏楽団による楽しいコンサートです。
日 1月19日(木) 10時30分～ 場 子育てひろば
問 子育てひろば 38・6264



おとなの運動広場 「スポーツフィールド」

2月18日(土) 14時
16時
ぐるぐる宮代サブアリーナ
メイン種目…ビーチボールバレー ※ビニール製のビーチボールを使用するので、当たっても痛くありません。老若男女一緒に楽しく楽しめるスポーツです。

対 20名
18歳以上の方(小学生は17歳までの方は18歳以上の方と一緒に参加可)

費 1000円(保険代)
運動のできる服装、体育館シューズ、飲み物

申問 2月15日(水)までにスポーツ振興担当内線432

※2月15日(水)までに申込者がいない場合は、中止。※一時保育(自己負担200円)を希望する方は、2月10日(金)12時までに申し込みの際にお伝えください。

スポーツ講習会

スポーツを安全に行うために知っておきたい知識や技術を学ぶ講習会です。

日 2月18日(土) 10時
11時40分

場 宮代消防署2階会議室

内 スポーツ時のけがの処置とAEDの使い方

講 埼玉県東部消防組合

定 30名

費 無料

持 動きやすい服装、筆記用具

申 1月10日(火)〜2月15日(水)17時までにスポーツ振興担当内線432

気軽に！夜ヨガ

お休み前のひと時、アロマの香りに癒されながら気持ちよくカラダを動かしましょう♪どなたでも参加できます。

日 1月11日(水)、18日(水) 19時〜20時

場 進修館和室

講 谷百恵(全米ヨガアライアンス取得講師)

定 10名

費 1回500円

持 動きやすい恰好、ヨガマット(バスタオルでもOK)、お水

申問 谷080・4854・8515、メール momotherapy@yahoo.co.jp

剣道体験教室

剣道に興味のある方、やってみたいと思っっている方、一度体験にいらっしやいませんか？

日 1月22日、29日、2月5日全て日曜8時30分〜10時30分

場 笠原小学校体育館

定 20名

対 幼稚園年中〜大人

費 無料

持 運動できる服装 ※竹刀・木刀貸出可

申 宮代剣友会(関根) 34・1328

トータルスポーツ 〈野球〉教室

元プロ野球選手が野球の楽しさを指導します。スポット参加者募集！

日 2月4日(土)、18日(土) 14時〜16時

場 ぐるぐる宮代ソフトボール場

定 30人(申込順)

対 小学4・5・6年生

費 スポット1回600円

持 運動の出来る服装、飲み物

申問 2月1日(水)までに総合型SCみやしろ専用電話080・8821・0716

メール miyashirosc@gmail.com

SCMスポーツパー ティ

こどもと大人のカラダのための1日間。寒さを吹き飛ばしてみんなで盛り上がりましょう！

日 2月5日(日) 10時
16時

場 進修館

▼発表会 ヒップホップダンス 10時〜11時30分 大ホール 無料

▼体験会

①カローリングを楽しくも 11時30分〜13時 大ホール 5000円(ランチ付)

②元プロ野球選手による投げ方教室 12時30分〜14時 大ホール 2000円

③親子スポーツ教室 14時〜14時45分 大ホール 1組2000円

▼講演会 アンチエイジングの食事と栄養 12時30分〜14時 集会所 1000円(ランチ付)

▼交流大会 うで相撲大会(3人1組の団体戦・個人戦) 14時45分〜16時 大ホール 1人2000円

申問 総合型SCみやしろ専用電話080・8821・0716

メール miyashirosc@gmail.com

男のためのヨガ

1月28日(土) 10時
11時

場 進修館和室

費 1000円

申問 大岩ピレス淑子 070・3522・9551

※YOGAオープンクラスの詳細についてはお問い合わせください。

トレーニング室新春 お試し無料キャン ペーン

アスカル幸手トレーニング室を初めてご利用になる方に限り、健康体操、エアロビクスマシン器具を使用した運動がお試しできます。(無料体験)

日 1月22日(日) 13時
16時

場 杉戸西公民館多目的ホール

内 ダンスタイム 他

費 500円

問 竹久080・5690・5152

主 スマイル

1月2日(月・祝) 31日(火) ※プログラ ムレッスンは、1月4日 (水)からとなります。

場 アスカル幸手(トレーニング室)

問 アスカル幸手 48・0048

社交ダンスパーティー

1月22日(日) 13時
16時

場 杉戸西公民館多目的ホール

内 ダンスタイム 他

費 500円

問 竹久080・5690・5152

主 スマイル

あそびと運動〈チャレンジ〉サッカー教室 浦和レッズハートフルサッカー教室

小学生3・4年生を対象にしたサッカーの経験少ない初心者向けの教室です。女の子の参加も大歓迎です。

日 1月28日(土) 14時〜16時

場 ぐるぐる宮代メインアリーナ

定 10名(先着順)

対 町内在住小学3年生〜4年生

費 500円(保険代込み)1月20日までにスポーツ振興担当に持参。※1月20日(金)以降のキャンセルについては返金不可

持 運動のできる服装、飲み物、タオル、体育館シューズ

申問 1月10日(火)〜1月20日(金) 9時〜17時までにスポーツ振興担当内線432

体力UP 体操教室 参加者募集

日 1月7日〜3月11日全て土曜9時〜10時(全10回) 場 アスカル幸手多目的室
講 山田ヒサ子氏 定 20名 費 2,000円 申問 アスカル幸手 48・0048

歌謡曲に合わせて楽しく体操をしませんか。

申し込み・問い合わせ：進修館33・3846 図書館34・9944 郷土資料館34・8882 はらっパーク宮代37・1982 ぐるぐる宮代32・1543 陽たまりサロン37・0145



季節展 おひなさま
郷土資料館では季節展「おひなさま」を開催します。展示するのは、住民の皆様から寄贈していただいた数々のおひなさま。作られた時代により、装束やお顔など多少の違いはありますが、いずれも華やかな雰囲気を持ち、贈られた子の幸せを願う気持ちが込められたものです。皆様のお越しをお待ちしています。
日 1月7日(土)～3月12日(日)
場 郷土資料館特別展示室
郷土資料館 34・8882



申し込み・問い合わせ：役場代表 34・1111

上下水道事務所 33・5554

保健センター 32・1122

子育てひろば 38・6264

げんきっ子 34・5891

第二回雑学交換会

どうぞお気軽におしゃべりにおいでください。
日 1月28日(土) 10時～11時30分
場 進修館集会所
内 「想い出深い食べ物」その一

国際交流 英語教室
中学レベルの会話、作文、疑問、質問、何でもOK!の楽しめる学習会です。
日 毎月第1・3日曜 12時30分～15時30分
場 図書館研修室
講師 山本氏他
費用 月500円
問 小茂田 34・8262

男の料理教室

日 1月28日(土) 9時～12時30分
場 姫宮北団地集会所
内 「ヘルシーで満腹」
鮭とカリフラワリーのクリームソース、切り干し大根の煮物、小松菜ともやし、の韓国和え
費用 実費
持 エプロン、三角巾、

筆記用具
申問 料理普及会(大山) 34・0814
主 宮代町食生活改善推進員協議会

自作「和風」と「こま」の展示会

是非一度ご覧ください。
日 1月20日(金)、21日(土)、22日(日) 10時～17時 ※22日は16時まで
場 宮代町立図書館展示ホール
内 〈和風〉和紙に染料で絵を描き、竹骨を付け、14本の糸目の長さを調整し、足をつけずに揚げる60×120センチメートル程の手作り角風です。趣味で風作り、風揚げをしています。 ※春日部市「大風祭り」を写真で紹介いたします。
〈こま〉趣味で集めた各地の「こま」を展示します。①雪の上でまわす青森津軽のずくりこま
②九州各地の鉄芯こま
③手もみこま
④江戸(東京)くりこま
⑤音の出る糸引きこま
⑥喧嘩こま
※その他の「こま」も展示します。
問 海老沼 34・6275

親子で楽しくリトミック♪

ピアノに合わせて親子でリズム遊び。楽しみながら音感が身につきます。季節に合わせた制作もします。無料体験実施中!(要申込) お気軽にお問い合わせください。
日 第1、第3火曜日
①9時45分～10時35分
②10時50分～11時50分
場 川端公民館2階洋室
定 各クラス親子7組程度
対 ①満1才児の親子
②満2・3才児の親子
(平成29年4月1日現在)
費用 月2000円(別途教材費 年1回10000円程度)
申問 リトミックあんさんぶる♪(青木) 33・0566
ensemble.2016.aoki@gmail.com ※メールには必ず電話番号を記載してください。

古典を読む会

『源氏物語』 榎本ひつそり 暮らす二人の美しい姫君と二人の貴公子の出会い。宇治を背景にして語られます。
日 1月13日(金)、27日(金) 10時～12時
※英文で読む「源氏物語」

五楽体験事業 里山の冬の自然観察会&壁掛け作り

さいたま緑のトラスト保全第5号地の山崎山で樹木の樹皮や冬芽など、里山の自然を体の五感全てを通じて観察します。また、山崎山にある木の枝やヨシを使って、編み細工で壁掛けを作ります。どなたでも参加できます。
日 1月15日(日) 9時30分～11時30分
※雨天中止・参加費無料・申込不要
場 新しい村芝生広場ステージ前 9時30分集合
持 虫眼鏡、双眼鏡、防寒対策
問 環境推進担当内線 275
主催 山崎山子どもエコクラブ
共催 NPO 法人宮代水と緑のネットワーク 宮代町

「The Cypress Pillar」は、1月16日(月)、30日(月) 10時～12時
場 進修館2階
費用 月1000円
問 石川 33・1873

「竹のアート」撤去後の竹材及びチップ材差し上げます

新しい村ホツケ田んぼに展示されている「竹のアート」作品を撤去します。この竹材及びチップ材を差し上げます。袋等ご持参ください。
日 1月15日(日) 10時～12時

新しい村ホツケ田んぼ図書館側
問 竹のアート実行委員会(茂木) 34・0843

カフェde英会話

単語だけでも、間違っていないもとにかく話す練習をするフリートークスタイルです。
日 毎週水曜10時～11時
場 宮代町のカフェ ※詳しくは申込み時にお伝えします。
定 各回3名(要予約)
費用 1000円+飲み物代
申問 大岩ピレス淑子 070・3522・9551

脳トくらぶ 新しい年の初回は、にぎやかにお茶会とカルタ会です。さて、王者はどなた?
日 1月12日、19日、2月2日 全て木曜 15時～17時15分 場 川端公民館2階
内 簡単な計算、漢字そしてゲームと朗読 費用 月1,000円 問 石川 33・1873

女性創業セミナー
IN加須
日 1月19日(木) 9時
30分～15時30分
場 加須市市民総合会議
市民プラザかぞ3階会議
室A・B
内 女性対象「おうち起
業」セミナー「自宅で社
長になれる?」
①「在宅ワーク」と「おうち
起業」②自宅拠点のビジネ
ス事例③「おうち起業」の
メリット・デメリット④
公私の線引きをするコツ
定 20名(先着順)
対 創業を検討している
女性、創業を目指している
女性、創業間もない女性
費 2,000円(税込・
資料代)
問 創業ベンチャー支援
センター埼玉048・
711・2222
主 公益財団法人埼玉県
産業振興公社

公共施設
おすすめ
情報

■進修館
申問 33・3846

※進修館の維持管理のサ
ポートをしてくださる方
を募集しています。詳し
くは22ページ裏表紙をご
覧ください。
▼レッツ情報ステイ
「タブレット講座」
タブレットの使い方を日
本工業大学の学生たちが
分かりやすく説明しま
す。
日 2月11日(土・祝)
13時～15時
場 日本工業大学情報工
学科2階演習室
講 日本工業大学辻村研
究室学生
定 6名
費 100円(資料代)
持 筆記用具
※タブレットは大学でお
貸しします。
問 進修館(電話又は窓
口)

新しい村

～年始のお知らせ～
1月1日(日)～3日(火)は休業
1月4日(水)9時30分から営業

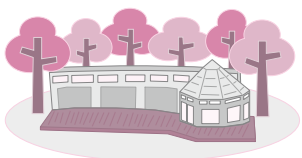

問 森の市場「結」 36・3955
営業時間 9時30分～17時

1月の定休日：16日、23日、30日

新春初売りイベント 1月4日(水) 生産者組合による「おしるこ」の振る舞い
1月4日(水)～9日(月・祝) ポイント3倍デー!

1月のイベント情報

14日(土) 生産者土曜日(毎月第2土曜) 新鮮野菜対面店頭販売
24日(火) 西口サービスデー 森のカフェにてコーヒー50円引き!
29日(日) いちごまつり とれたていちご、いちご加工品販売
※14日(土)、15日(日)、28日(土)、29日(日)は、お米の特売日です。

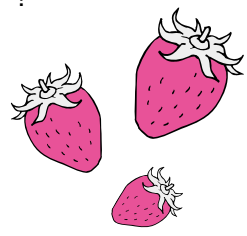

2/3(金) 節分! 商業者による限定恵方巻き販売

2/25(土) あっそんでフェスタ・いちごまつり開催!

新しい村の芝生広場でテント村を開催します!
森の市場「結」では今が旬! ないちご、いちご加工商品を販売します。

農の家講座(問 農の家 48・6560 月曜定休)

香りを楽しむハーブ講座～シルクストール染色～

新しい村ハーブ園で育ったハーブを使用してシルクストール作り体験講座開催です。
日 2月15日(水)10時～12時 場 農の家 内 シルクストール(35x130cm)の染色
定 20名 費 2,800円 持 エプロン、ゴム手袋
申 1月4日(水)～電話で農の家48・6560(10時～17時・月曜定休)または新しい村ホームページ
応募フォームからお申し込みください。
※キャンセルは開催日の3日前まで、以降はキャンセル料(料金の半額)が発生します。

「絵本とあそぼう」ひなまつりの桜もち作り

日 2月18日(土)10時～12時 場 村の集会所 内 絵本の読み聞かせ・折り紙等
定 15名(先着順) 対 小学生以下・幼児(保護者同伴) 費 800円
申 1月4日(水)～電話で農の家48・6560(10時～17時・月曜定休)または新しい村ホームページ
応募フォームからお申し込みください。

① 申し込み・問い合わせ：進修館 33・3846 図書館 34・9944 郷土資料館 34・8882 はらっパーク宮代 37・1982 ぐるの宮代 32・1543 陽たまりサロン 37・0145

公共施設
おすすめ
情報

図書館
申問 34・9944

▼特別整理期間に伴う
休館について
特別整理のため、1月30
日(月)から2月6日(月)
までの期間、図書館は、
休館します。休館中の図
書の返却はブックポスト
をご利用ください。AV
資料・紙芝居・他館から
借りた資料は、開館中に
お返しください。

図書館講座
チャレンジ! 野菜づくり
～プロ農家から家庭菜園まで～

野菜づくりって簡単にできるの? 毎年挑
戦しているけれど、なかなかうまく育たな
い…。なにかコツはあるの? 農業に関心
のある方、図書館の本やDVDで野菜づく
りのコツを学んでみませんか。

日 1月22日(日) 14時～15時30分
場 図書館ホール
講 猪股優一氏(一般社団法人 農山漁村
文化協会 関東甲信越支部)
定 100名
問 図書館 34・9944

▼すいようえほんの会
1. 1月11日(水)、25日(水)
2. 1月11日(水) 11時15分
3. 2回目: 11時30分～11時45分
場 おはなしコーナー
内 赤ちゃんから対象の
えほんの会
※1回目、2回目ともに
内容は同じ
▼紙芝居と折り紙
日 1月14日(土) 14時
30分～16時
場 研修室
内 紙芝居: 「ひよこの
ろくちゃん」ほか
折り紙: とり
▼おはなし会
日 ①1月21日(土) ②
1月28日(土) 時間はい

ずれも14時30分～15時
場 おはなしコーナー
内 ①「ひなどり」とねこ
「七羽のからす」
②「おばあさんとぶた」
「おししのくびはなぜあ
かい」
▼20世紀の名作曲家を
満喫する会
日 1月22日(日) 10時
30分～12時20分
場 ホール
内 第10回「イギリス/
ブリテン&ホルスト&ウ
イリアムズ」
作曲家の国別に、その名
曲を音楽配信サイト「ナ
クソス・ミュージック・
ライブラリー」から選り
すぐりの名演奏でお届け
します。※生演奏ではあ
りません。

▼キッズタッチ&えほ
んの会
わらべうたや絵本、キッズ
タッチを通して、お子さん
と楽しく触れあいます。
日 1月24日(火) 14時
～15時
場 おはなしコーナー
講 成田愛子氏
定 10組(先着順)
対 1歳以上の幼児とそ
の保護者
持 水分補給できるも
の、着替え

申 1月13日(金) 10時
当日(定員になり次第
キャンセル待ち)
▼子ども映画会
日 1月28日(土) 15時
～15時40分
場 ホール
内 「だるまちゃん」とら
のこちゃん」「ミッキーマ
ウスのキャンピングカー」
▼第23回 大人も楽し
める紙芝居の集い
日 1月29日(日) 14時
～15時
場 ホール
内 演者: 吉松美代子
氏
演目: 「一まいの卒業証
書」ほか
▼デジタル郷土資料で
郷土史を学ぼう!
第2回「中世から戦国時
代を中心に」
日 2月12日(日) 14時
～15時30分
場 ホール
内 デジタル公開の準
備を進めている宮代町史
及び郷土資料の高精密画
像(今回は、西光院阿弥
陀三尊像、西光院中世文
書)等を活用した郷土史
講演会。

講 新井浩文氏(宮代町
文化財保護委員)
定 100名

■笠原小学校内
陽だまりサロン
申問 37・0145
▼日本の伝統・まゆだ
まを飾ります
笠原小の1年生が紅白の
おだんごを枝に飾ります。
日 1月16日(月) 10時
30分～



▼大正琴と一緒に歌い
ましょう
ご希望の方は体験もでき
ます。
日 1月30日(月) 14時
～15時

▼とびだす! 陽だまり
サロン
山崎山の「よし」を刈つ
てよしずの壁掛けを作り
ます。
日 1月21日(土) 10時
～12時
講 八木橋孝雄氏
定 20名(申込順)
対 こどもく大人(小学4
年生以下は大人と一緒に)
費 200円

▼リコーダーを吹きま
しょう
日 1月28日(土) 13時
30分～14時30分
持 ソプラノまたはアル
トリコーダー
▼ぬりえをしましょう
日 毎週月曜日13時30分
持 ぬりえ、色鉛筆など
(こちらでも用意がござ
います)

▼いきいきの日
日 毎週火曜日10時30分
第1・2・4は健康体操、
第3・5週目はヨガ
持 健康体操はうわばき
▼囲碁・将棋の日
椅子に座ってできます
日 毎週水曜日10時
▼さをり織り体験・実
習の日(要申込)
日 毎週木・金曜日10時30
分～15時
内 ショール(細タイプ
または広タイプ)
持 中細毛糸2く3玉
費 800円



ライブラリーシアター 「禅～ZEN～」乱世の鎌倉時代を生き、日本曹洞宗の開祖である孤
高の僧侶・道元禅師の生涯を描く歴史ロマン。生や死を深く考えさせられる作品。(2008年 日本映画)
日 1月13日(金) 14時～16時10分 場 図書館ホール 問 図書館 34・9944

ぐるる宮代 申問 32・1543

プール営業時間変更のお知らせ

施設の効率的な運営を図るため、ぐるる宮代室内プールの利用時間を変更になります。※冬季の開始時間が1時間早くなります。

冬季期間 12月11日～31日

平日(火～土) 午前・午後の部：10時～16時30分

夜間の部：17時30分～20時

日祝日 午前・午後の部：10時～16時30分

場 室内温水プール ※なお、1月27日(金)までは、天井落下防止工事のため、プールは一時的に閉鎖してあります。閉鎖期間中は、プールのご利用はできません。

トレーニング室講習会

日 1月営業日(火曜～日曜)10時～15時

各1時間程度

場 トレーニング室 定 各3名 対 16歳以上 費 500円

持 運動できる服装、室内シューズ、タオル、飲み物 申 前日まで

冬季エクササイズ

運動不足解消・口コモ予防に

火曜 17日 タオル体操 24日 ソフトエアロ※

水曜 11日 ストレッチ 18日 ソフトヨガ

木曜 5日・12日・19日 健康体操※

金曜 6日・13日・20日 ミズノレクリエーション※

※印の種目は体育館シューズをお持ちください。時間は13時30分～14時30分

場 メインアリーナ 対 18歳以上

費 1回400円、10回コース3000円(1か月)

持 運動しやすい服装、タオル、飲み物

※体育館シューズが必要な場合があります。申 受付窓口か電話にて予約

ソフトエアロ教室

日 2月7日、14日、21日、28日 全て火曜14時15分～15時15分 場 会議室

曾我由美氏

15名 18歳以上の男女 費 月3200円

※1回参加の場合は900円 持 運動できる服装、シューズ、飲料、タオル

ヨガスクール

「はつめつてガ」 日 2月7日、14日、21日、28日 全て火曜15時30分～16時30分

「シェイブヨガ」 日 2月9日(木)、23日(木) 15時～16時

「くろくろヨガ」 日 2月3日、10日、17日、24日 全て金曜10時30分～11時30分

「ハタヨガ・ベーシック」 日 2月18日(土)、25日(土) 9時30分～10時30分

場 2階研修室、会議室 定 各15名

対 16歳以上 費 ヨガフリー定期券5000円(1か月12回参加分)

※1回参加の場合は900円 持 運動のできる服装、タオル、マット(お持ちの方)、飲み物

ひざ痛体操教室

日 2月1日、8日、15日、22日 全て水曜10時～11時30分 場 会議室 定 15名 ※申込不要

成人の方

1回1000円 持 運動のできる服装、上履き、バスタオル、飲み物

腰痛体操教室

日 2月3日、10日、17日、24日 全て金曜10時～11時30分 場 会議室

定 15名 ※申込不要 対 成人の方

バドミントンスクール

日 2月1日、8日、15日、22日 全て水曜

「初級クラス」 9時30分～11時 「中級クラス」 11時～12時30分

「上級クラス」 13時～14時30分 場 サブアリーナ

講 天沼夕希子氏 定 各20名

対 16歳以上 費 月4110円

※1回参加の場合は1500円 持 運動のできる服装、ラケット、室内用シューズ、タオル、飲み物

「上級クラス」

19時30分～20時50分 月6900円

新体操スクール

日 2月7日、14日、21日、28日 全て火曜

「幼児クラス」 15時45分～16時45分

「小学生低学年クラス」 17時～18時10分

「小学生中・高学年クラス」 18時20分～19時30分

場 サブアリーナ 対 年中～小学生

費 入会金3240円、月6264円

体育スクール

日 2月2日、9日、16日、23日 全て木曜

「幼児クラス」 15時45分～16時45分 「小学生低学年クラス」 17時～18時10分

「小学生中・高学年クラス」 18時20分～19時30分 場 剣道場

小学生中・高学年クラス

17時～18時10分 18時20分～19時30分

卓球スクール

日 2月7日、14日、21日、28日 全て火曜

「木曜コース(1月開校)」 日 1月5日、12日、19日、26日、2月2日、9日、16日、23日 全て木曜

「初級クラス」 ラリーが上手く続かない方 9時20分～10時50分

「中級クラス」 基本ラリーが50本以上続く方 11時～12時30分

場 メインアリーナ 講 火曜・倉林奈保氏 木曜・川北日登美氏

定 各12名 対 一般の方(16歳以上)

費 月4110円 ※1回参加の場合は1500円

持 運動のできる服装、室内用シューズ、ラケット、タオル、飲み物



ミズノテニススクール ※入会特典あり。タイムスケジュールなど詳細はお問い合わせください。 ぐるる宮代テニスコート 内 一般クラス・ジュニアクラス(祝日はレッスンなし・無料体験あり要予約) 日本プロテニス協会公認テニスコーチ 定 各8名 対 小学生から一般 問 テニススクール事務局32・1578

申し込み・問い合わせ：進修館33・3846 図書館34・9944 郷土資料館34・8882 はらっパーク宮代37・1982 ぐるる宮代32・1543 陽だまりサロン37・0145

月刊みやしろ

情報
募集中

地域の情報、身近な話題をお寄せください。
〒345-8504 宮代町役場「広報みやしろ」
voice@town.miyashiro.saitama.jp

消防団特別点検を行いました

▼11月20日、前原中学校体育館で宮代町消防団特別点検が行われました。これは、団員の服装規律、消防車両の維持管理状況や、日頃の訓練の成果でもある消防ポンプ車操法などを点検するもので、消防団の行事の中で最も重要なもののひとつです。

▼今回は前日の雨によるグラウンド不良のため体育館での開催となり予定していた点検はできませんでしたが、伊草消防団長の指揮のもと、消防に関する各表彰の伝達等が厳かに行われました。 町民生活課



民生委員・児童委員委嘱状伝達式

▼平成28年は、3年ごとに行われる民生委員・児童委員の一斉改選の年となっており、町では12月2日に進修館大ホールで委嘱状伝達式を開催しました。53名の民生委員・児童委員の皆さんに、町長から委嘱状が伝達され、新たに宮代町民生委員・児童委員協議会がスタートしました。今後、民生委員・児童委員の皆さんは、福祉活動の推進役として、地域の福祉活動に携わっていただきます。また、町民と行政を結ぶパイプ役として活躍されます。 福祉課



みやしろマルシェ in 新しい村

▼11月20日、町のにぎわい創りを目的とした宮代マルシェ実行委員会が、新しい村で「みやしろマルシェ」を開催しました。食べ物や手芸品の店が並んだ芝生広場のほか、ほっつけやトラストの森、竹アートなど、新しい村の豊かな自然を活かした手づくりマルシェで、子どもも大人も宮代の秋を楽しみました。



▼当日は同時に「紫マルシェ」も開催。町のイメージカラーである紫にちなんだ野菜や宮代高校



料理研究部が開発した紫イモのマフィン、町内の農家や商業者の和洋菓子などの加工品が登場し、一部の商品はお昼前に完売してしまう盛況ぶりでした。

産業観光課

※宮代町インターネット放送局で動画をご覧ください。 「miyashirotv」で検索してください。

歴史ウォークが開催されました

▼11月13日、27日に特別展「宮代町の指定文化財」の関連イベントとして歴史ウォークが行われました。13日は和戸駅を基点に、旧須賀村役場跡や観音堂跡、西方院などを巡りました。西方院では、特別展開催に伴い14年ぶりに一般公開された秘仏の十一面観音像を見ることができました。また、27日は姫宮駅を起点に、西光院や五社神社、姫宮神社などを巡りました。五社神社では特別に本殿の囲い堀内まで入らせてもらい県指定文化財を間近で見学。姫宮神社でも特別の計らいで拝殿内に入ることができました。拝殿には多数の絵馬が飾られており、あたたかも絵馬殿のようでした。 教育推進課



遊休農地解消活動を実施しました

▼11月18日、和戸地内で農地利用最適化推進委員、農業委員会委員10名により遊休農地の解消活動を実施しました。解消した農地は、今後、隣接地で長ネギを栽培している丸源アグリ株式会社に貸借されます。

▼今回の農地の貸借は、宮代町で初めての「農地中間管理機構」を介した貸借です。埼玉県から指定を受けた公的な機関であるため、農地の貸し手は安心して農地を貸し出すことができます。また、借り手にとっては、賃料の支払いや契約の更新といった手続きを機関が対応してくれるといったメリットがあります。詳しくは、町農業委員会までお問い合わせください。 産 業 観 光 課



図書館を使った 調べる学習コンクール表彰式

▼11月27日、宮代町立図書館で第5回図書館を使った調べる学習コンクールの表彰式が行われました。今年度は、町内の小学生から15作品の応募があり、審査の結果、教育長賞、図書館賞、奨励賞2作品の合計4作品が入賞し、中村教育長から表彰状と副賞が授与されました。

▼栄えある教育長賞を受賞した須賀小学校6年生の吉永伊織さんの作品テーマは「城を知ろう～城は実は○○だった～」。図書館の本やインターネット、そして実際に足を運んで調査した結果をもとに、時代別の城の特徴などを、図や写真を使いながら丁寧に分かりやすくまとめあげた作品で、「大変でしたが、学ぶこともたくさんありました。」と作品制作の感想を話してくれました。

教育推進課



日展に日本画で初入選した 海老原俊雄さんが表敬訪問

▼11月15日、改組新第3回(平成28年度)日展に日本画で初入選となった海老原俊雄さんが榎本町長と中村教育長を表敬訪問しました。入選した作品は、姉を題材にした畳2畳にもなる作品で、海老原さんが日展に応募し続けてから18回目となる作品でした。

▼海老原さんは、「来年の日展に向けて、今度は3畳の大きさに挑戦したいです。そして、絵を通して文化都市としての宮代町に貢献していきたいです。」と話してくれました。 総務課



全日本スポーツ吹矢大会(G8) 準優勝の須田さんが表敬訪問

▼11月10日に開催された第5回「全日本スポーツ吹矢選手権大会」のG8の部門(80歳以上・男女混合)で、準優勝となった埼玉宮代支部の須田悦司さんが、11月21日に町長と教育長を表敬訪問しました。

▼須田さんは83歳にも関わらず、スポーツ吹矢をはじめ、グラウンドゴルフ、ミニテニス、毎朝のウォーキング、腹式呼吸の訓練等々、日々鍛錬されているそうです。町長からは「日々の努力がこの成果に繋がったのだと思います。優勝という目標に向けて今後も頑張ってください。」と励ましの言葉がありました。 教育推進課



納期限 1月31日

町県民税	4期分
国民健康保険税	7期分
後期高齢者医療保険料	7期分

漏水修理当番 1月

問 上下水道事務所 33・5554
(休日夜間は宮東配水場 32・0460)

1/ 1	高田工業所	32・8800
1/ 2	優輝設備	33・5508
1/ 3	セキ住設工業	32・3161
1/ 4	中村工業所	32・4817
1/ 5～ 7	岩崎設備	35・0088
1/ 8～ 14	高田工業所	32・8800
1/15～ 21	優輝設備	33・5508
1/22～ 28	セキ住設工業	32・3161
1/29～ 31	中村工業所	32・4817

※修理は原則、有償となります。

水道管の凍結にご注意ください

冬場は気温の低下により水道管が凍結して破損し、漏水を引き起こすことがあります。屋外の露出管には保温材や布を巻き、ビニールテープで覆うなどの凍結対策が必要です。また、長期間使わない屋外型給湯器の配管も凍結破損の恐れがありますので水抜きを行ってください。



漏水の早期発見を！

蛇口やトイレ、配管の漏水などを定期的に確認し、宅地内漏水の早めの発見、修理をお願いします。

【漏水チェック方法】 宅地内の蛇口等を閉め、水道を使用していない状態で水道メーターのパイロット(銀色のコマ)を見ます。パイロットが静止している場合は正常ですが、回転している場合は漏水の疑いがあります。

日ごろの備えに心がけてください

災害が発生した場合、水道が断水する可能性があります。人が生きていくためには、1日3リットルの飲料水が必要と言われています。各ご家庭でも家族の人数の3日分を目安に飲料水を備蓄しましょう。(1人当たり9リットル)

火災救急統計速報 平成28年11月

■ 火災件数	1 (10)	建物火災	0 (4)
		車両火災	1 (2)
		その他の火災	0 (4)
■ 救急件数	139 (1,399)	急病	101 (983)
		交通事故	7 (87)
		その他	31 (329)

※ () 内は平成28年1月からの累計

- ▼埼玉東部消防組合 宮代消防署 34・0119
中島出張所 32・4545
- ▼火災情報ガイド 21・9999

(火災・救急・救助の通報は119番)

第23回 不惑のつどい

町内在住又は在勤の40歳のみなさんが交流を図る「2回目の成人式」です。ぜひご参加ください！

日時 3月5日(日) 14時～16時30分

場所 進修館大ホール

対象 昭和51年4月2日～昭和52年4月1日生まれの町内在住又は在勤の方

費用 2,000円
※未就学児の託児あり
(要申込1人500円)

申込み・問合せ

1月5日(木)～進修館
33・3846(電話又は窓口)



進修館ボランティア(お直し隊)募集

進修館の施設を大切に思い、簡単な修繕や家具の手入めに協力して下さる方を募集します。(専門知識のある方大歓迎) 謝金等はありません。ボランティア保険は進修館にて加入します。

活動期間 平成29年4月1日～平成30年3月31日

場所 進修館館内

説明会 3月5日(日) 10時から進修館集会室

申込み・問合せ

1月5日(木)～進修館 33・3846(電話又は窓口)

町公式ホームページをリニューアルしました

生活の場面に即した情報をまとめ、利用者の皆さんが必要とする情報を探しやすいよう整理するために、ホームページをリニューアルしました。これに伴い、ホームページのURLが下記のとおり変更となりました。お気に入り、ブックマーク等で登録をされている方は、リンクの修正をお願いします。

変更後のURL <http://www.town.miyashiro.lg.jp/>

問合せ 広報担当 34・1111 内線 207

防災行政無線の内容を確認できます！

問 フリーダイヤル 0120・384602

防災行政無線が聞き取りにくい場合、フリーダイヤルで内容確認ができます。回線は5回線ありますが、混雑時には少し待ってからご確認ください。

●埼玉県救急医療情報センター

緊急に医療機関の受診が必要なときに、診療のできる病院を24時間体制でお知らせしています。【電話】048・824・4199(歯科、口腔外科、精神科を除く)

●小児救急電話相談 ※救急相談のみ

休日や夜間の子どもの急病時の電話相談です。

【電話】048・833・7911 または#8000(NTTプッシュ回線)

【時間】月～土曜19時～翌朝7時、日曜・祝日・年末年始7時～翌朝7時

●大人の救急電話相談 ※日曜・祝日・年末年始の相談時間を拡大しました

大人を対象とする夜間の急な病気や怪我に関する電話相談です。

【電話】048・824・4199 または#7000(NTTプッシュ回線)

【時間】平日・土曜18時30分～22時30分、日曜・祝日・年末年始9時～22時30分

広報みやしろは、自治会をおとして配布しているほか、駅や公共施設にも置いてあります。広報を店先等に置いてくださる事業所等がありましたら、ご連絡ください。



広報みやしろは再生紙を使用しています