

みやしろ

広報

No. 595

令和4年2月1日発行 発行/宮代町 編集/総務課 電話0480・34・1111 (FAX34・7820)



— 首都圏でいちばん人が輝く町 —



令和4年1月9日、東武動物公園イベントステージHOLA! (オーラ)にて成人式を開催しました。新たに新成人となったのは339名。穏やかな冬晴れのもと、恩師や動物たちに祝福され、新たな門出となりました。(関連12p)



アルパカのしらたまちゃん



オニオオハシのジャスパーくん

特集 宮代の子どものために…
遊びでつなぐ こどもの笑顔
あなたがつくる こどもの居場所 2p~3p

- 1 確定申告に関するお知らせ 4p~5p
- 2 行政情報ハクモクレン … 6p~12p
- 3 子育て情報 HiHiーハイハイブー …… 13p
- 4 公共施設情報シイガシ … 14p~15p
- 5 Information 他 …… 16p~17p
- 6 新しい村、2月の無料相談 …… 18p
- 7 Photo Gallery~月刊みやしろ~、みやしろ文芸 …… 19p
- 8 Miyashiro Calendar 他 …… 20p

みやしろ町の人口 令和4年1月1日現在
 33,664人(前月比-18) 男16,915人 女16,749人
 世帯数15,317世帯(+9)



ホームページ <http://www.town.miyashiro.lg.jp>



町公式
ツイッター



定住促進サイト
みやしろで
暮らそっ



マチイロ



町公式
LINE

宮代の子どもたちのために… 遊びでつなぐ こどもの笑顔 あなたがつくる こどもの居場所

申問 こども笑顔担当 34・1111 内線 362 1-8



第5次総合計画の前期実行計画事業を毎月少しずつ紹介します。

11 地域みんなで子どもたちの居場所づくり事業①

? どんな方針?

気軽に通える、誰かと会って話ができるなど、地域の中で様々な人々が集まる場は、安心や安全をもたらすと同時に、新たな知恵や活動が生まれるきっかけの場でもあります。活動内容や規模の大小、世代にかかわらず、交流し、触発し合うことで多様性のある地域づくりを進めることを支援します。

★ 主な成果目標

- ・子どもの居場所づくり活動 3か所以上
- ・子どもの居場所づくり活動のネットワークの構築

! さあ、何をする?

子どもが孤立しないための居場所づくりを行う人や活動を応援し、地域の人々が主体となった取り組みを広げます。

なぜ、地域に居場所が必要?

現代社会では、子どもを取り巻く環境が変化し、虐待や貧困、いじめによる不登校や引きこもりなど、様々な社会課題が発生しています。また、地域の中で孤立し周囲に助けを求められない家庭など、見えにくい貧困も発生しています。

そこで、家でも学校でもない、地域住民や様々な子どもたちが集う「楽しいことが集まる地域の居場所」を作り、集団で遊ぶことで社会性を学び、地域住民とのつながりを深め、地域で助け合える環境を整えていくことが必要となっています。



みやしろ流の居場所づくり 遊びと支援が集まる場

「子どもにとって本気で遊びが楽しめる。大人にとって安心して遊びに行かせる。」そのような居場所づくりを目標としています。町中で、大人も子どもも垣根なくつながれる「遊び」と「支援」が集まる場を地域の皆さんと一緒に手作りしていきます。



●遊び（体験支援）

遊びを通して、地域住民と子どもたちの顔をつなげ、子どもたちを見守る居場所をつくります。
(例) スポーツや室内遊び、勉強など



●フードドライブ、こども食堂(食料支援)

体験支援の会場でフードドライブとこども食堂を実施します。

フードドライブとは…

家庭で余っている食品等をいただき、地域の福祉団体等に寄付するボランティア活動。いただいた食品は、社会福祉協議会を通じ、経済的に困りの方へ渡ります。

みなさんと一緒につくる 地域の居場所

子どもたちが安心して過ごすことができる居場所は、企業・団体・個人関係なく、皆さんと一緒につくっていく必要があります。一緒に遊ぶことも居場所づくりの一つです。次のページでは実際に居場所づくりに携わっていただいている方々をご紹介します。

●事業協力者

様々な関わり方で、居場所づくり事業を支援していただける企業・地域団体・個人の方。

【関わり方例】

- ・子どもたちが楽しく遊ぶ企画の提供
- ・遊ぶ場所として私有地の貸出し
- ・フードドライブの共催・食料支援
- ・子どもたちと一緒に遊ぶ
- ・居場所づくりの運営の手伝い

●居場所づくりサポーター

子どもたちの居場所づくりのために、遊びやこども食堂の活動に企画・協力していただける方。

自分の趣味を活かせるかな？
料理が得意だから子どもたち
に作ってあげたいな

自分たちの子どもと一緒に遊びながら
活動のお手伝いをしたいな！



あなたの力が子どもの笑顔を増やします。ご協力をお待ちしています。

協力者
募集中



居場所づくりサポーターにご協力いただいている方々をご紹介します！

「こどもまつり」で活躍

当日のイベントを支えていただいたのは「子どものために協力できるならば！」と声を上げた新妻さんと岡田さんです。運営のサポートをはじめ、お二人自身が子どもたちとバルーンアートやモグラ叩きなどをして、楽しみながら子どもたちの遊び場づくりに貢献されました。



～二児を子育て中のパパ～ 新妻さん

公園で地域の子どもたちに遊んでもらったり、商店街の方々に可愛がってもらったり、子育てひろばで支援センターのみなさんのお世話になったりと、本当にこの町のみなさんに助けられていると感じています。そんな町の子どもたちのために自分が少しでも力になれることを嬉しく思っています。また協力したいです。

～子どもたちを喜ばせたい～ 岡田さん

自分でも地域に貢献できることがあり、喜んでくれる人がいる。喜んでくれる人の笑顔が自分の心を豊かにしてくれました。地域の子どもたちとつながり、「あのおばさんおもしろいね！」とか「一緒に鬼ごっこしてるよ！」と、仕事で疲れた顔ばかりではなく、大人が今を楽しむ姿を子どもたちに見せていきたいです！



広報みやしろ1月号9p掲載

「みんなで遊ぼう！」で活躍

2月5日、百間中学校女子バスケットボール部と道仏集会所元気クラブのみなさんによる体験支援とこども食堂が行われる予定でしたが、まん延防止措置が発令されたことにより延期になりました。



百間中学校女子バスケットボール部のみなさん

小さい子どもでもたくさん遊んで楽しく帰ってもらえるように、部員全員で色々な遊びを考えました。今後、参加してくれるみんなと仲良くなりたいです。

生徒たちには、町と関わり、部活を通して社会性を身につけてほしいです。また、地域の人が一生涯懸命頑張っているところを見て、一緒に盛り上がってほしいです。



顧問 関根先生

2/5 (土)

おにぎり弁当配布 50食限定

道仏集会所元気クラブのみなさんが、愛情を込めたおにぎりを作ります。(申込不要)

時間: 11時30分～13時30分

場所: 道仏集会所

※無くなり次第終了

※新型コロナウイルス感染拡大の状況により、内容が変更・中止になる場合があります。



子どもたちに話しかけて見守っていきたいですが、同じ地域に暮らしていても中々話しかけにくいので、この催しが子どもたちとの繋がりを持つ機会となり、嬉しいです。

こども食堂当日は、おにぎりに愛情込めて子どもたちを迎えたいです。お待ちしております！



道仏集会所元気クラブのみなさん

これからの居場所づくり

体験支援 & フードドライブ



こども笑顔フェスティバル ～プライドリームス埼玉～



戸田中央総合病院
メディックス
水戸 久瑠実 選手



3月6日(日)、プライドリームス埼玉による親子スポーツ体験とフードドライブの実施を予定していましたが、まん延防止措置が発令されたことにより、延期になりました。

延期後の開催予定につきましては、決定次第、広報みやしろ、町ホームページ、こども笑顔担当LINE等でお知らせします。

●宮代町の子どもたちへ

新型コロナ感染者数の急増を受け、誠に残念ながら延期することとなりましたが、再開時には、皆さんにソフトボールを通じて元気を届けていきます！

体験支援 & こども食堂

みやしろ逃走中

～新しい村の陣～



ゆうやけひろば

合同開催！

3月20日(日)、株式会社アンフィニ プレーアドバイザーによる鬼ごっこ、ゆうやけひろばの皆さんによるこども食堂を開催予定です。

※詳細は広報みやしろ3月号に掲載

ゆうやけひろば(こども食堂)とは…

様々な事情を抱えた子どもや息抜きをしたい保護者の居場所となれるよう作られた「子どもだけでも参加可能な食堂」。宮代町では「ゆうやけひろば」として平成28年8月から始め、農家の方々をはじめ、様々な方に支えられながら、社会福祉協議会とゆうやけひろば実行委員会とともに運営しています。

◆ゆうやけひろば

第2土曜・第4木曜日の定期開催
※現在、新型コロナウイルス感染拡大防止のため休止中

●みんな来てね！

今回、町と合同でこども食堂を開催することとなりました。今まで来てくれていた子も、このイベントを機に来てくれる子も、会えるのを楽しみにしています。



ゆうやけひろば実行委員会
山根さん 加藤さん

早めの準備で、スムーズな申告を！ 町県民税、所得税の 申告が始まります

2月16日(水)から町県民税の申告が始まります。申告期間中は会場が大変混雑します。新型コロナウイルス感染予防対策として申告書の郵送提出など混雑緩和へのご協力をお願いします。また、来庁の際はマスクの着用、手指消毒等ご協力をお願いします。

会場は混雑が予想されます！郵送や自宅で確定申告を！



郵便で申告

申告書に必要事項を記入し、源泉徴収票や控除証明書などを同封し、**3月15日(火)**までに郵送してください。後日、お問い合わせすることがあるため、電話番号を必ずご記入ください。証明書類を貼り付ける場合は、提出前にコピーをとり、医療費控除がある方は明細書を同封してください。



自宅で申告

問 e-Tax・作成コーナーヘルプデスク0570・01・5901(土日祝除く)

国税庁のホームページにある「**確定申告書等作成コーナー**」で確定申告書が作成できます。スマートフォン、パソコンから e-Tax、または郵送で申告してください。マイナンバーカードと読み取り対応のスマートフォンをお持ちの方、税務署で事前に発行された ID・パスワードをお持ちの方は、e-Taxで申告できます。



スマホやパソコンで
確定申告書



国税庁



e-Tax申告

町県民税の申告

申問 町民税担当 34・1111 内線232、233

1-2

●受付期間●

2月16日(水)～3月15日(火)

●受付時間● ※変更となる場合があります

①**8時45分～11時15分**

②**13時～15時30分**

●受付会場●

宮代町役場1階101・102会議室

滞在時間短縮のため
提出書類はご自宅で作成を！

- ・収支内訳書
- ・医療費控除の明細書(内訳書)

※会場で代行作成は行いません
※記入スペースはありません



様式

※役場駐車場は大変混雑しますので、十分注意してお越しく下さい。

※新型コロナウイルス感染症拡大防止のため、検温やマスクの着用、消毒にご協力ください。入場の際に検温を行います。感染防止の観点から適切でないと判断された場合は、入場をお断りさせていただきます。

地区別申告受付日程表

日程	受付地区
2月16日(水)	事業所得(営業等・農業)・不動産所得
17日(木)	本田1～5丁目
18日(金)	事業所得(営業等・農業)・不動産所得
20日(日)	全地区(事業所得・不動産所得の方は春日部税務署で受付)
21日(月)	東条原・西条原・国納・須賀・大字和戸
22日(火)	和戸1～5丁目
24日(木)	学園台1～4丁目
25日(金)	事業所得(営業等・農業)・不動産所得
28日(月)	東・中・金原・逆井・山崎
3月1日(火)	姫宮・西原・宮東・中島
2日(水)	事業所得(営業等・農業)・不動産所得
3日(木)	字川端・川端1～4丁目
4日(金)	事業所得(営業等・農業)・不動産所得
7日(月)	宮代台1～3丁目・中央1～3丁目
8日(火)	字道佛・道佛1～3丁目・字百間・笠原1～2丁目
9日(水)	事業所得(営業等・農業)・不動産所得
10日(木)	東姫宮1～2丁目・百間1～3丁目
11日(金)	事業所得(営業等・農業)・不動産所得
14日(月)	百間4～6丁目・宮代1～3丁目
15日(火)	全地区(上記日程で都合がつかなかった方など)

事業・不動産所得

水曜と金曜

指定日以外の申告は税務署で

混雑予想日

▶2月
16日(水)、21日(月)、28日(月)

▶3月
7日(月)、11日(金)、14日(月)、
15日(火)

▶毎回午前中

指定日の
申告に
ご協力を

所得税の確定申告

申問 春日部税務署048・733・2111

●受付期間●

2月16日(水)～3月15日(火)

[土日祝除く ※2月20日(日)、27日(日)は開場]

●受付時間●

8時30分～16時

9時相談開始

17時提出締め切り

●受付会場●

春日部税務署
春日部市大沼2-12-1



町内在住の方の確定申告は、春日部税務署で受付しています。

春日部税務署では、所得税・個人消費税・贈与税の確定申告会場を左記とおり開設します。なお、還付申告は2月15日(火)以前も受付中です。

お早めに申告してください。

入場には『入場整理券』が必要です！

会場内の混雑緩和のため、入場整理券が必要です。

入場整理券は当日会場で受け取るか、国税庁LINE公式アカウントでの事前発行をご利用ください。

当日の配布状況は、国税庁ホームページから確認できます。

国税庁LINE





あなたは町県民税の申告が必要ですか

※所得税の確定申告をする方は、町県民税の申告は不要です。

町県民税の申告は、町県民税の額を計算するための基礎資料となるほか、国民健康保険税、介護保険料、保育料、児童手当などの算定資料となります。該当する方は必ず申告してください。

令和4年1月1日現在宮代町に住所があり、かつ、令和3年中に所得があった方は原則申告が必要です。申告が必要かどうかは「申告フローチャート」でご確認ください。

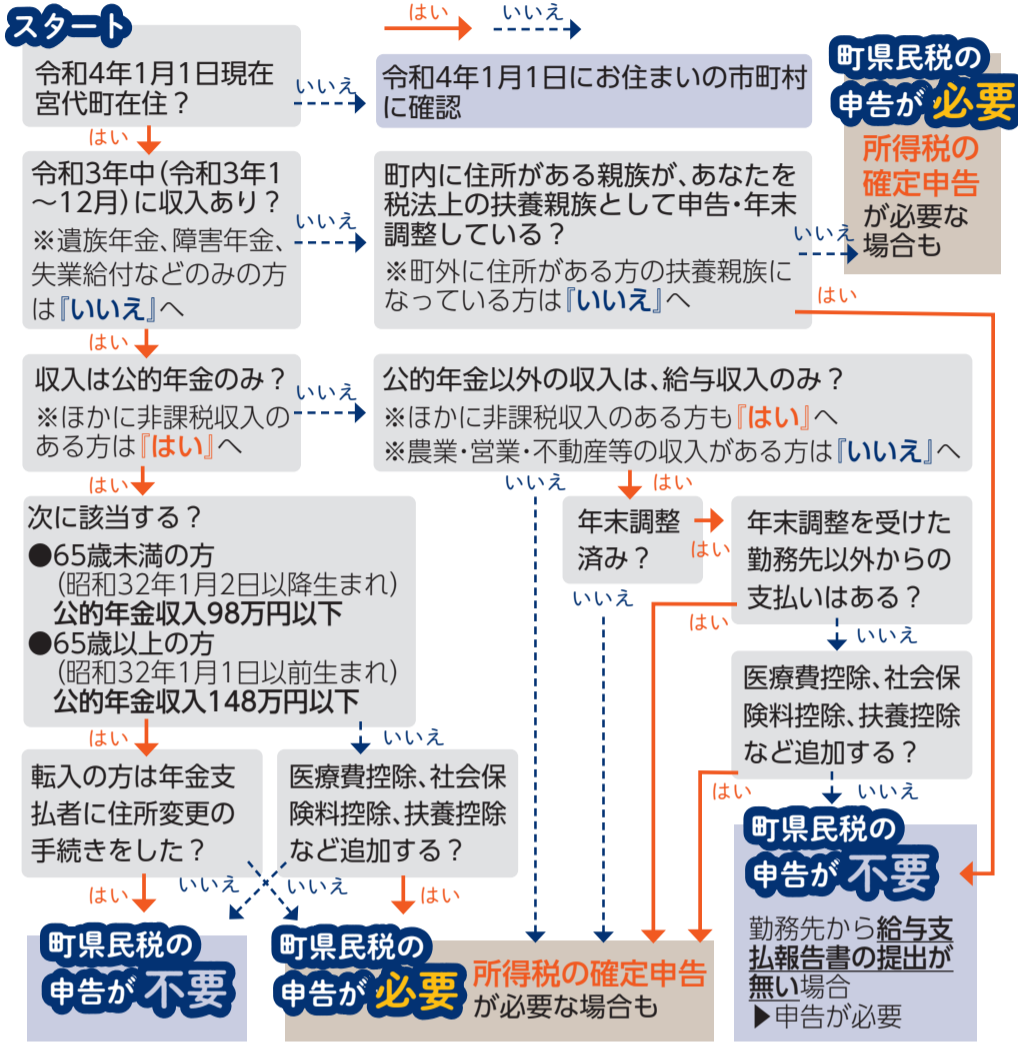

- ！ 所得税の確定申告が必要な方**
- 営業・農業・不動産などの所得合計が所得控除合計を超える方
 - 給与収入の方
 - ・令和3年中の給与収入が2千万円を超える方
 - ・給与所得や退職所得以外の所得金額の合計額が20万円を超える方
 - ・2カ所以上から給与を受けとっている方
 - 年金収入の方
 - ・年金収入が400万円を超える方
 - ・年金収入が400万円以下で、年金以外の所得合計が20万円を超える方

- ！ 必ず春日部税務署で申告を**
- ・青色申告 ・利子所得 ・雑損控除の申告
 - ・商品先物取引、投資信託等に伴う収入の申告
 - ・株式、土地、建物等を買った場合の譲渡所得の申告
 - ・総合課税の譲渡所得の申告
 - ・住宅借入金等特別控除の初回の申告
 - ・認定住宅新築等特別税額控除の申告
 - ・特定増改築等住宅借入金等特別控除の申告
 - ・令和3年中に新規に事業を開始した方の申告
 - ・令和3年中にお亡くなりになった方の申告
 - ・令和2年分以前の申告
 - ・収支内訳書(事業、農業、不動産)が完成していない方の申告
 - ・外国に住んでいる人を扶養している方の申告

◆『収入がない申告』が必要な場合があります
税証明や児童手当、国民健康保険税、介護保険料、後期高齢者医療保険料、福祉サービス等の算定のために申告が必要な場合があります。詳しくは各担当までお問い合わせください。



町県民税の申告に必要なもの

- 町県民税申告書
町ホームページ「申請届出」からダウンロード可
 - 令和3年中の収入のわかるもの
源泉徴収票や記入済みの収支内訳書、支払調書など
 - マイナンバー関係書類
- お忘れなく！**
- 申告書にはマイナンバーの記載が必要です(※被扶養者も)
- ①番号確認書類 本人のマイナンバーカード、通知カード、マイナンバーの記載がある住民票の写しなど
 - ②身元確認書類 マイナンバーカード、運転免許証、パスポートなど

- 控除がわかるもの
 - ▶ 社会保険料の領収書または、控除証明書
(国民健康保険・国民年金保険料・任意継続保険の領収書・支払いの証明書)
 - ▶ 生命保険料・地震保険料などの控除払込証明書
 - ▶ 寄附金控除: 寄附金の受領書や寄附したことの証明書
 - ▶ 医療費控除: 医療費控除の明細書(病院・人ごとに集計)★
 - ▶ セルフメディケーション税制: セルフメディケーション税制の明細書
 - ▶ 障害者控除: 障害者手帳、障害者控除対象者認定書(介護認定を受けている方※障害者手帳を持っていない方★)
 - ▶ 勤労学生控除: 学生証など

★ おむつ代の医療費控除

傷病によりおおむね 6カ月以上寝たきりの状況であり、医師による治療のもとでおむつの使用が必要であると認められる場合、おむつ代が医療費控除の対象となります。

1年目 おむつ使用証明書(医師が発行)

2年目以降 おむつ使用証明書(町が発行)

要介護認定を受け、一定の要件に該当する場合、申請することができます。介護保険被保険者証を持参の上、担当へ申請してください。



障害者控除対象認定申請書

対象 ●12月31日時点で次のすべてに該当する場合
町内に住民登録のある 65歳以上の方
寝たきりや準寝たきり、認知症である(要介護1～5)

申請 対象者の介護保険被保険者証、印鑑、窓口に来る方の本人確認ができるものを持参の上、担当へ申請してください。

- ▶ 申告期間は、申告会場でも申請可
- ▶ 申請書をダウンロード、記入し、申請者の身分証明書を同封いただくことで、郵送での申請も可





町のホットな情報をあなたにお届け！

新型コロナウイルス感染症拡大防止のため、広報2月号に掲載されている催しが延期・中止となる場合がありますのでご注意ください。開催状況については町ホームページを確認、または、各担当へお問い合わせください。内容は1月20日時点の情報です。

申請時来庁方式によるマイナンバーカードの申請をお手伝いします

申問 戸籍住民担当 34・1111内線530 1-4

マイナンバーカードを申請したいけど、どうしたら良いかわからない……必要書類を持参しご来庁のうえ申請いただければ、マイナンバーカードを郵送により、ご自宅で受取ることが出来ます。



平日に進修館でワクチン接種を受けられる方へ！
マイナンバーカードの申請を希望される方は役場4番窓口までお越しください！



宮代町に住民登録がある申請者本人が来庁

申請時来庁方式による申請では、申請受付時に本人確認を行います。申請者本人が来庁できない場合は申請することが出来ません。
※15歳未満の方または成年被後見人の方が申請される場合は、必ず法定代理人が同行してください。

マイナンバーカード受取り休日窓口

予約できる方
マイナンバーカード交付通知書(ハガキ)が届いている方
※通知書を紛失された方は、要相談
日 2月27日(日)、3月27日(日)
9時～12時30分
持 ・交付通知書・本人確認書類・通知カード
・住民基本台帳カード(お持ちの方のみ)

事前電話予約制

持参するもの

- 交付申請書(ない場合は、再発行します)
- 通知カード(お持ちの方のみ)
- 顔写真(縦4.5cm×横3.5cm)
※正面、無帽、無背景
※役場で無料で撮影できます。
※一人で座ることのできない乳幼児等は、写真をお持ちください。
- 本人確認書類

◆住民基本台帳カードをお持ちの方へ◆
マイナンバーカード申請時に返却してください。

本人確認書類 詳細はホームページで確認ください

1点で良いもの(すべて写真付)	
住民基本台帳カード、旅券、運転免許証、身体障害者手帳、療育手帳、精神障害者保健福祉手帳、在留カード、特別永住者証明書など	
2点必要なもの(Aから2点、またはAB1点ずつ) ※Bから2点では申請できません。	
A	健康保険証、介護保険証、年金手帳(証書)、印鑑登録証明書+実印など
B	学生証(写真付)、会社の身分証明書(写真付)、預金通帳、キャッシュカード、クレジットカード、診察券(生年月日の記載があるもの)など

カードの受取

申請後、おおよそ1か月から1か月半程度で、セキュリティの高い郵便である**本人限定受取郵便(特例型)**で、住民登録地に郵送します。
※事前に「本人限定受取郵便物到着のお知らせ」が送付されます。
※宛名人本人のみ受取可能です。

申請受付時間

月曜日から金曜日の9時から17時まで(役場閉庁日を除く)

市民参加 委員を募集します

審議会や委員会などの委員を募集します。詳しくは町ホームページでご確認ください。

名称	宮代町防犯のまちづくり推進協議会	宮代町交通安全対策協議会	市民参加推進・評価委員会	宮代町学校給食運営審議会
概要	町内で防犯活動を行っている団体等との連携を密にするとともに、防犯体制を強化し、犯罪を起こさにくい環境整備を図る組織。活動は防犯意識の啓発や自主防犯活動の推進などを行う。	町内の交通安全の確保及び円滑化に関し、総合的かつ効果的な対策を推進する組織。町内の交通安全に関し、町民の意見を広く取り入れるもの。	市民と町が共に将来を語り合い、市民の思いをまちづくりに反映させる市民参加制度。この制度について、適正に行われているかを確認し、より参加しやすい市民参加を考え、活動するもの。	児童・生徒が毎日食べる学校給食の適正な運営のあり方や、生活習慣と給食の関わりについて検討するもの。
任期	令和4年4月1日～令和6年3月31日	令和4年4月1日～令和6年3月31日	令和4年4月1日～令和6年3月31日	令和4年4月1日～令和6年3月31日
公募期間	2月1日(火)～3月1日(火)	2月1日(火)～3月1日(火)	2月1日(火)～3月1日(火)	2月1日(火)～3月1日(火)
人数	2名	2名	7名	1名
応募資格	町内の防犯に関心のある、町内在住・在勤・在学で令和4年4月2日時点で18歳以上の方	町内在住・在勤・在学で18歳以上の方	町内在住・在勤・在学で20歳以上の方	町内在住・在勤・在学で18歳以上の方
応募方法 所定の記入用紙を提出	〔郵便・持参〕 〒345-8504 宮代町笠原1-4-1 町民生活課 危機管理担当 〔ファックス〕34・1093 〔電子メール〕 anshin@town.miyashiro.saitama.jp	〔郵便・持参〕 〒345-8504 宮代町笠原1-4-1 町民生活課 危機管理担当 〔ファックス〕34・1093 〔電子メール〕 anshin@town.miyashiro.saitama.jp	〔郵便・持参〕 〒345-8504 宮代町笠原1-4-1 企画財政課 対話のまちづくり推進担当 〔ファックス〕34・7820 〔電子メール〕 kaikaku@town.miyashiro.saitama.jp	〔郵便・持参〕 〒345-8504 宮代町笠原1-4-1 教育推進課 教育総務担当 〔ファックス〕34・4152 〔電子メール〕 kyouiku@town.miyashiro.saitama.jp
説明会	希望者のみ個別説明 2月18日(金)17時までに担当へ(お子様と一緒に参加可)	希望者のみ個別説明 2月18日(金)17時までに担当へ(お子様と一緒に参加可)	希望者のみ個別説明 2月18日(金)17時までに担当へ(お子様と一緒に参加可)	希望者のみ個別説明 2月18日(金)17時までに担当へ(お子様と一緒に参加可)
選考方法	男女比率、年齢構成、審議会等への参加経験・兼任数により選考	男女比率、年齢構成、審議会等の兼任数により選考	男女比率、年齢構成、審議会等への参加経験・兼任数、応募動機により選考	男女比率、年齢構成、審議会等への参加経験・兼任数、応募動機により選考
会議	年1回程度	年2回程度	平日の日中、年3回程度	年2回程度
申・問	危機管理担当 34・1111内線279(役場2階15番窓口)	危機管理担当 34・1111内線277(役場2階15番窓口)	対話のまちづくり推進担当 34・1111内線214(役場2階11番窓口)	教育総務担当 34・1111内線426(役場2階16番窓口)



🏠 新型コロナワクチンに関するお知らせ

問 地域医療・感染症対策担当 32・1122

ありがとう商品券の配布を終了します 令和4年3月31日で終了

ワクチン接種率向上と地域経済の活性化を目的に進呈した、ありがとう商品券の配布を終了します。新型コロナワクチン接種の1回目を接種されている方で、まだ商品券を受け取っていない方は、早めにお受け取りください。

- 配布対象者** 平成22年4月1日以前生まれの方で、ワクチン接種の1回目を接種された方（町内の医療機関での個別接種、医療従事者、大規模接種センター、職域接種をされた方）
- 申請窓口** 宮代町保健センターまたは、役場健康介護課（1階6番窓口）までお越しください。
- 受付時間** 土日祝を除く 8時30分～17時15分
- 持ち物** 「新型コロナウイルスワクチン予防接種済証」または「新型コロナワクチン接種記録書」
※代理の方が受取る場合は、上記を持参で委任されたものとして。

新型コロナワクチン接種コールセンター

問合専用 **048・640・5101**

予約専用 **0120・056・732**

（祝日を除く9時～17時）

〈町LINE〉



〈webフォーム〉



! ワクチンの追加接種に関するお知らせを広報2月号と一緒に配布しますので、必ずご確認ください。

🏠 国民年金保険料は便利で安心な口座振替で

問 年金担当 34・1111内線318
春日部年金事務所 048・737・7112

●毎月納付の「早割」

毎月50円が割引される口座振替だけのお得な納付方法です。国民年金保険料の納付期限は翌月末ですが、同月末に振替します。

●まとめて納める「前納」（申込期限は **2月末日**）

口座振替での前納は、6か月分、1年分、または2年分の3種類があり、保険料を決められた期限までに一括で振替すると、保険料が割引されます。

●手続きは下記を用意の上、金融機関または、年金事務所の窓口まで

- ・基礎年金番号がわかるもの（年金手帳や送付された納付案内書等）・預金通帳・通帳届出印
- ・口座振替依頼書（金融機関窓口、納付案内書につづられています）

保険料の納め忘れがあると、将来受け取る**老齢基礎年金が減額されたり、受けられなくなったり**します。また、**障害基礎年金や遺族基礎年金が受けられなくなる場合があります**。口座振替をぜひご利用ください。



年金手帳を紛失したら？

年金手帳をなくしたときは、再発行ができます。第1号被保険者の方のみ、町で手続きができます。発行までに1か月程度かかりますので、お急ぎの場合は年金事務所へ直接お問い合わせください。第2号被保険者・第3号被保険者の方は、勤務先を通じて年金事務所に届け出てください。

手続きに必要なもの等は町ホームページをご覧ください



🚩 パブリックコメント 意見を募集します

町の構想や条例、計画案について、書面等により意見を募集する手続きです。

名称	宮代町下水道事業経営戦略	第3次宮代町男女共同参画プラン
計画概要	将来にわたり安定的に下水道事業を継続していくため、実情に対応し、中長期的な視点に立った経営の基本計画である経営戦略を作成するもの。	男女共同参画社会の実現を目指し、町における男女共同参画社会の形成を総合的かつ計画的に推進するための男女共同参画プランを策定するもの。計画期間は10年（令和3年度～12年度）
公表日	2月14日（月）	2月22日（火）
募集期限	3月7日（月）	3月14日（月）
資料の閲覧場所	上下水道事務所（宮代町宮東51） 図書館、進修館、郷土資料館、ぐるる宮代、役場（1階情報公開コーナー）、町ホームページ	総務課（役場2階10番窓口）
対象	町内在住・在勤・在学の方	
提出方法	〔郵便・持参〕〒345-0803 宮代町宮東51 まちづくり建設課 上下水道事務所 経営総務担当	〔郵便・持参〕〒345-8504 宮代町笠原1-4-1 総務課 人権推進室
所定の記入用紙を提出	〔ファックス〕33・5586 〔電子メール〕 gesui@town.miyashiro.saitama.jp	〔ファックス〕34・7820 〔電子メール〕 jinken@town.miyashiro.saitama.jp
意見に対する見解	3月25日（金）、町ホームページ及び各閲覧場所にて公表	3月18日（金）、町ホームページ及び各閲覧場所にて公表
申・問	上下水道事務所 33・5554	人権推進室 34・1111内線210 （役場2階10番窓口）

パブリックコメント 提出された意見と見解について

意見の詳細や回答は、担当、役場（1階情報公開コーナー）、公共施設、町ホームページでご確認ください。

名称	第11次宮代町交通安全計画	宮代町パートナーシップ・ファミリーシップ制度の考え方
意見の件数	意見なし	4件
問	危機管理担当 34・1111内線277	人権推進室 34・1111内線210

🚩 会計年度任用職員 交通指導員募集

申問 危機管理担当 34・1111内線277 (2-15)

交通指導員とは

毎朝の各小学校の通学路で子どもたちを見守り、交通安全を指導する役割を担います。そのほか、交通安全に関する各種イベントにおける交通安全啓発活動に参加していただきます。詳細については、募集要項をご覧ください。

関連19p 初出動の様子です♪

応募方法

申込書に必要事項を記入し、担当窓口へ直接または郵送（簡易書留）

選考

面接実施（応募者へ個別に通知）



随時募集中！
定員に達した時点で受付を終了します。



輝く町
みんなが
活躍する
まち

第5次総合計画の前期実行計画事業を毎月少しずつ紹介します。

12 公共施設マネジメント計画2.0

? どんな方針?

公共施設は建設後数十年が経ち、当初とは時代背景も人口構造も変化しています。建て替えにあたって重要なのは、建物そのものではなく、建物の機能、そこで行われている活動であるという視点です。同じ発想で建て替えるのではなく、施設の複合化や既存施設の利用転換などにより、その機能を維持できないか、あるいは新たに生まれた課題に対応できないかなど、総合的に考え公共施設の再編を進めていきます。



★ 主な成果目標

公共施設マネジメント計画2.0の策定

! さあ、何をする?

平成23年11月に策定した公共施設マネジメント計画から10年。新たなマネジメント計画をつくり今後の公共施設のあり方、施設の機能転換など、中期的なビジョンを定めます。

市民ワークショップ あったらいいなこんな場所 ～みんなで考える地域の施設～



問 対話のまちづくり推進担当34・1111 内線214

12月4日、進修館で市民ワークショップを開催し、地域の施設が備えるべき機能や役割を整理するため、実際に施設を使っている市民の目線から意見やアイデアをいただきました。参加者は、無作為に選ばれた13歳から77歳までの町民43名と専門家4名、新井町長の計48名。「ワールドカフェ」という手法で意見やアイデアを出し合いました。

テーマは、「身近にどんな場所があったらいいか」、「地域に1つ施設ができるとしたら」、「みんなが気軽に集まる場とするためには」など。世代や性別を超えた対話をきっかけにさまざまなアイデアが生まれ、つなぎ合わせたり発展させたりすることでさらに広がっていきました。

現在、公共施設マネジメント計画策定に向けて、専門家とともに会議を重ねており、今回の意見やアイデアを活用していきます。

ハコモノを作るよりも中身
(機能、情報発信)が大事!
今ある施設を有効に活用
できたらいいなあ...



身近にどんな場所があったら良い?
地域がよくなることって?

みなさんからの
意見やアイデア



詳しくはホームページをご覧ください

市民が中心となって
イベントや講座の企画運営を
したいです!



幅広い年代の人が、気軽に
立ち寄れる、集まる、遊べる
場所があったらいいな



用途を決めないフリー・オープンスペース、
何にでも使えるスペースがあると便利♪



多世代で交流し、お互い
サポートし教え合う場所
がいいですね!



奨学金貸付制度

貸付額 月額最高20,000円

申問 教育総務担当
34・1111内線426 2-16

- ◆対象 次のすべてに該当する方
 - ・町内に引き続き1年以上居住している
 - ・学校長の推薦がある
 - ・学校教育法に規定する高等学校等に入学が決定し、または在学中で学資の支出が困難である
 - ・他に奨学金に相当する学資の貸付を受けていない
 - ・連帯保証人が得られる

- ◆提出書類 (1・2は窓口配布、町ホームページ)
 1. 貸付申請書
 2. 奨学生推薦書
 3. 入学許可証明書または在学証明書
 4. 町税納税証明書 (親権者または後見人及び連帯保証人)

- ◆審査 宮代町奨学生選考委員会により決定
- ◆申込 担当窓口まで直接



申請書は町ホームページから▶▶▶

人権擁護委員が委嘱されました

問 人権推進室 34・1111内線210 (2-10)

人権擁護委員
鶴見祥子氏



令和4年1月1日付けで、法務大臣から人権擁護委員に委嘱されました。

人権擁護委員は、街の相談パートナーです！地域の中で住民の人権が侵害されないよう配慮しながら、家庭の問題や子どもの問題、地域の問題、生活の中での悩みなどの相談に応じています。

毎月第2月曜※10時～15時30分に町民(人権)相談を開通していますので、お気軽にご利用ください。(無料、秘密厳守)

令和4年4月から 宮代町教育支援センター開設

問 学校教育担当34・1111内線423 (2-16)

町では、第5次総合計画に基づき、学校に行きづらい子供たちの居場所・学びの場の一つとして「宮代町教育支援センター」を設置します。現在、4月1日からの開設に向けて、施設・設備の改修及び備品等の整備を行うとともに、教育委員会内に検討会議を設置し、運営方法や体制、空間レイアウト等について検討するなどの準備を進めています。今後の情報は、広報やホームページ等でお知らせします。

場所 中央3丁目6番11号(旧社会福祉協議会)

対象 町在住または町内小・中学校に在籍している児童生徒及びその保護者等

主な業務内容

- ①教育上の悩み相談、いじめや進路等の教育相談に関すること
- ②さまざまな事情で学校に通うことができていない児童生徒への生活指導及び学習指導に関すること

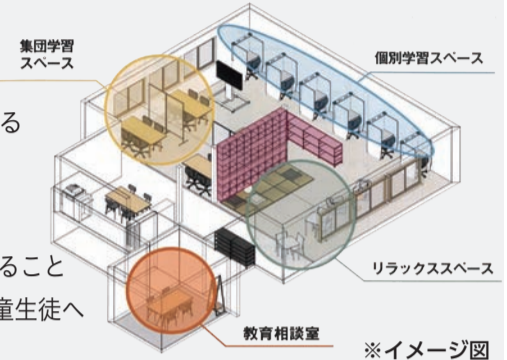

※イメージ図

毎日いきいき健康！みやしろ国保の健康づくり事業

スポーツ指導員から学ぶ 「膝・腰痛予防」に効く体操

申問 国保・後期担当
34・1111内線314、315 (1-5)

膝痛・腰痛の基礎知識と、体幹や膝回りの筋力を鍛える体操を学びます。正しい知識と運動で、健康で元気な毎日をすごしましょう。

日時 2月24日(木)14時～15時30分(予定)

場所 保健センター 2階大会議室

講師 スポーツ指導員 大津桐和氏(ミズノ)

定員 20名(先着順)

対象 宮代町国民健康保険に加入されている方

費用 無料(希望者は体組成測定300円)

持物 室内用運動靴またはスリッパ、下足入れ、飲み物、タオル

申込 2月10日(木)9時より担当に電話またはメールで申込

メール: hoken@town.miyashiro.saitama.jp

※氏名、生年月日、連絡先、国保の被保険者証の記号番号をお伝えください。

開催日

3月13日(日)

13時30分～15時

歴史講座

埼玉東部の民俗 東部地区の祭礼行事 2

申問 郷土資料館 34・8882

宮代町や周辺の地域では、それぞれの地域ごとに特色のある祭礼行事や民俗芸能が多く伝わっています。

今回の講演会では、宮代町史や幸手市史などを手がけた民俗学者の板垣時夫氏から、前回に引き続き、県東部に伝わる秋から冬にかけての祭礼行事や民俗芸能を中心に、祭礼の意味や地域の特徴についてわかりやすく解説していただきます。

講師 板垣時夫氏

(さいたま民俗文化研究所首席研究員・日本民俗学会会員)

費用 200円(資料代等)

定員 20名(先着順)

申問 2月10日(木)9時30分から郷土資料館へ

火渡り(逆井)



お焚き上げ(辰新田)



障害児福祉手当 特別障害者手当

問 障がい者福祉担当
34・1111内線326、327
埼玉県東部中央福祉事務所
048・737・2132 (1-7)

重度の障がいのため、常時介護を必要とされている方に対し、障害児福祉手当、特別障害者手当を支給しています。詳しくは担当または埼玉県東部中央福祉事務所へご相談ください。

●手当詳細

種別	対象要件	支給制限	手当額・支給月
障害児福祉手当 (20歳未満)	1. 身体障害者手帳1級の一部及び2級の一部の方 2. 療育手帳〇A相当の方 3. 上記と同程度の障がい有する方	1. 所得制限あり 2. 障害を理由とする年金を受給 3. 施設入所中	<手当額> 月額14,880円 <支給月> 2・5・8・11月
特別障害者手当 (20歳以上)	1. 身体障害者手帳1、2級の一部及び知的障がい最重度の障がい重複している方 2. 一つの障がいであっても上記と同程度の状態にある方	1. 所得制限あり 2. 施設入所中 3. 入院3か月以上	<手当額> 月額27,350円 <支給月> 2・5・8・11月

※申請には原則、専用の診断書が必要です。診断書の内容等により支給の可否を決定します。

令和3年度第2回企画展 おひなさま

問 郷土資料館 34・8882

今回の企画展では、明治時代の終わりごろから昭和40年代のものまで8組のひな人形を展示しており、時代の流れとともにおひなさまがどのように変遷していったのかをご覧いただけます。皆さんのお越しをお待ちしています。

時間 9時30分～16時30分

場所 宮代町郷土資料館1階
特別展示室

※マスクの着用、手指の消毒、体調が悪い場合は無理をしない、などのご協力をお願いします。

期間中の休館日

2月7日、14日、21日、28日の月曜、
15日(火)、24日(木)

3月6日(日)
まで
開催中



最近、全国各地で取り組まれている、ごみ対策や脱炭素化。ニュースやインターネットで耳にしたり、目にする機会も増えました。では、この町に住む私たちに出来ることは何があるのでしょうか。このシリーズでは、ごみ対策や脱炭素化に関連した身近な話題をご紹介します。「ごみのこととか、脱炭素化とか…」みんなで楽しく考えてみましょう。

連載第1回目のテーマは「食ロス削減」。この町の「生ごみ」に焦点をあててみます。

食ロス削減について考えよう



問 資源循環担当34・1111 内線292,293 2-15

宮代町の燃やせるごみのトップは生ごみ!!

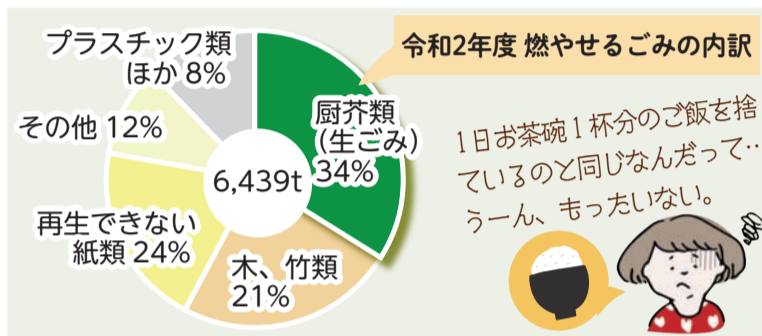

令和2年度の宮代町の燃やせるごみ(6,439t)の内訳で最も多かったのは厨芥類、いわゆる生ごみで3割を占めています。

〈生ごみが廃棄される主な要因〉

- ① 食べ残しによる廃棄
- ② 消費期限・賞味期限が切れたことによる廃棄
- ③ 可食箇所(まだ食べられる部分)の廃棄

今回はココに注目!

どれも「残念！」な要因ですね。これを減らすことができれば、生ごみ・食ロスはまだまだ減らせる！はずです。それでは、私たちはどんなことができるのでしょうか…。

今回は「野菜」の「残念！」に注目して、考えてみましょう！

野菜の使い切り、できていますか？



家庭での野菜の使い切りについて、町職員に調査を行いました。その結果、部分的に使わない箇所があると答えた職員が7割を超えました。一方、使いきりをしている家庭からは「甘くて味が濃厚」「栄養価が高いそうなので食べるようにしている」といった回答がありました。

▲ 使わない理由 ▲

- ・硬くて食べにくい
- ・調理が面倒、方法がわからない
- ・「食べられる」という発想がなかった

● 使い方の例 ●

- ・茹でる ・ぬか漬け
- ・細かく刻んで炒める
- ・生ごみ処理容器(コンポスト)に入れたり、畑の土と混ぜて堆肥化



野菜の使い切りアイデア

捨てられがちな野菜の“あの部分”、使い切ってロス削減！

地球にも、心と身体にもやさしいエコクッキングで、野菜の食べきりに、レッツトライ！

ほうれん草

根元の赤い部分は甘味が！根元を切った後、水につけて土を落として食べよう。

ブロッコリー

芯もゆでて食べよう！
※電子レンジでも可
硬い部分も薄く切ると同じ時間で調理できるよ♪

ピーマン

野菜炒めを作る時は栄養がある
タネとワタも使っちゃおう！

だいこん

皮もきんぴら風に切って炒めると、たくあんの食感でおいしい♪
葉は味噌汁に入れちゃおう！

その他のアイデア

- 漬け物や冷凍保存を活用
- 乾燥させて、野菜チップにする
- 野菜室が空になるまで買いに行かない
- 買い物前に、冷蔵庫の中身をスマホで撮影

LINEで教えてください♪

みんなのエコクッキングアイデア

おすすめエコクッキングアイデアを大募集します。町公式LINEと友だちになり、トーク画面にアイデアをコメントしてください♪写真を一緒に投稿してもOK！集まったアイデアは、町ホームページ等でご紹介します！



2/28(月)マデ



生ごみの80%は水分と言われています。

生ゴミを燃やせるごみで焼却処理した場合、乾燥しているごみよりも多くのエネルギーが必要となります。そんな「もったいない！」生ごみ・食ロスを削減するポイントは「**使いきる**」「**食べきる**」「**水をきる**」こと。みなさんのご家庭でも、できることを見つけて、はじめてみませんか。

自然が好きな方集まれ! 山崎山自然観察会と保全活動

申問 環境推進担当 34・1111内線294 (2-15)

さいたま緑のトラスト保全第5号地に指定されている山崎山の自然に親しみながら、一緒に保全活動を楽しみませんか?

- 日時** 2月12日(土)9時30分～11時30分
※小雨決行、雨天時は20日(日)に延期
- 場所** 9時20分までに新しい村 森の市場ステージ前集合
- 対象** 小学生以上 ※小学生は保護者同伴
- 費用** 無料
- 持物** 動きやすい服(防寒/長袖・長ズボン)、歩きやすい靴、マスク(必ず着用)、軍手、タオル、飲み物
※お持ちの場合は、植木用刈込ばさみ、鎌
- 申込** 2月10日(木)までに担当へ
- 主催** 里山守り隊(さいたま緑のトラスト保全第5号地ボランティア)



初春の自然観察会

申問 環境推進担当 34・1111内線294 (2-15)

鳥類を中心に生きものたちの姿を観察!里山に息づく鳥類を中心とした生きものたちの、春を待つ姿を観察します。

- 日時** 2月20日(日)9時30分～11時頃 ※小雨決行
- 場所** 9時20分までに新しい村 森の市場ステージ前集合
- 定員** 20名(先着順)
- 費用** 無料
- 持物** 動きやすい服(防寒)、マスク(必ず着用)
- 申込** 2月4日(金)から18日(金)までに担当へ
- 主催** 山崎山こどもエコクラブ



子育ての力になりたいけど、育児が不安な方へ

はじめての孫育て教室

申問 保健センター 32・1122



祖父母世代が育児をしていた時に比べ、現在は子育てに関する情報が多く、育児方法も変化しています。自分の育児からは時間が経ってしまい不安な方や、はじめてお孫さんを迎える方にお勧めの教室です。

- 日時** 2月28日(月)13時30分～16時
- 場所** 保健センター
- 内容** 育児についての話し、離乳食やおやつについての話など
- 定員** 18名(夫婦での参加も可)
- 対象** 宮代町に住民登録のある方で、これからお孫さんを迎える方、または生後6か月ごろまでの乳児の保護者をサポートしたい方
- 申込** 2月10日(木)から22日(火)までに電話



埼玉県コバトン健康マイレージにアプリで新規登録すると、抽選で50名様に当たる!!

申問 保健センター 32・1122

【対象期間】 2月1日(火)～28日(月)
【条件】

対象期間中、埼玉県コバトン健康マイレージにスマートフォンアプリで新規登録された方(宮代町を所属として登録された方に限ります)。

当選者には、健康マイレージ登録時に入力いただいたメールアドレス宛に、QUOカードPayの専用URLをお送りします。詳しい登録方法は**広報2月号**と**同時配布のチラシ**をご覧ください。

※埼玉県コバトン健康マイレージはウォーキングによる健康づくりに取り組むサービスです。令和3年4月1日時点で18歳以上の方が参加可能です。



けんこう豆知識 姿勢を意識してウォーキング!

申問 保健センター 32・1122

年齢を重ねると背中が丸くなりがちですが、若い世代の人もパソコン作業やスマホなどが原因で猫背になっている人が増加しています。猫背は内臓の圧迫や肩こり、腰痛の原因にもなるので、日常生活のなかでも注意が必要です。

ウォーキングも正しい姿勢を意識することで、より全身が鍛えられ、血液の流れも良くなります。心肺機能を高めたり、体脂肪を落としたり、高血圧を改善するのに有効です。

寒い冬の運動は、時間の余裕をもってウォーミングアップをし、体を十分に温めてから行うことが大切です。安全なウォーキングを心がけましょう。



ウォーキングのポイント

●目線は真っすぐ前を見る

●かかとから足をつき、つま先で地面を蹴る

●背筋を伸ばす

●歩幅を少し広げる



予告 ウォーキング教室「さくらウォーク」のお知らせ

寒い季節もウォーキングを継続し、春になったら「さくらウォーク」に参加してみませんか?

詳しくは、広報3月号をご覧ください。

- 日時** 3月29日(火)10時～
- 会場** ぐるる宮代(宮代町総合運動公園)
- 内容** 講義と実技
- 対象** 町内在住の18歳以上の方
- 申込** 3月10日(木)から保健センターへ電話
- 費用** 無料



#みやしろまち PHOTO CONTEST ~この一瞬をキリトレ~ 秋部門 結果発表

宮代町公式 Twitter @miyashiro_machi



2-9

町公式ツイッター上で開催した写真コンテスト（秋部門）において最優秀賞1点、秋部門作品集優秀賞2点が決まりました。17名の方から合計354点のご応募をいただきました。冬部門は3月15日投稿分まで受付中ですので、ご応募お待ちしております。

NEW!!

◆テーマ部門「動物」
始まりました！
(～3月15日(火)まで)

- ・宮代町の冬×ペット
- ・東武動物公園の動物
- ・町内に生息する野鳥や動物など

素敵な作品をお待ちしています！

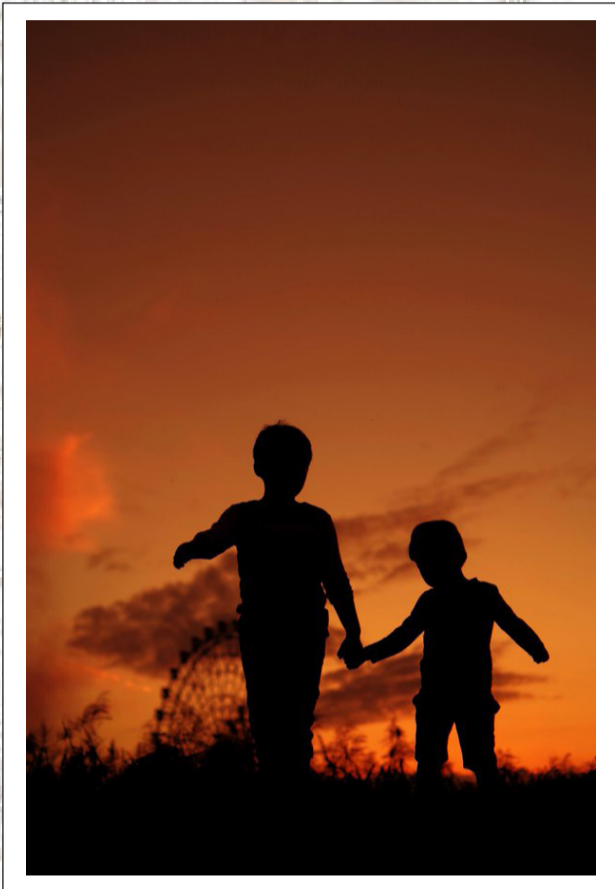

最優秀賞

夕焼け色に背中を染めて

級長(@kyuuchoo_k)さん

▶撮影場所：東武動物公園の観覧車が見える土手

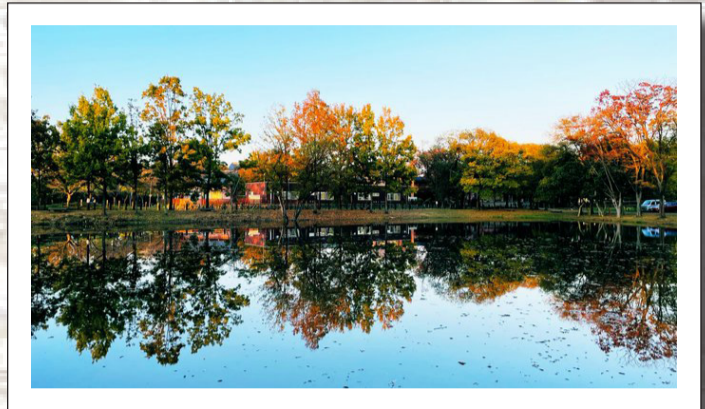

優秀賞

残響

まるりん(@akeomepopo)さん ▶撮影場所：笠原沼

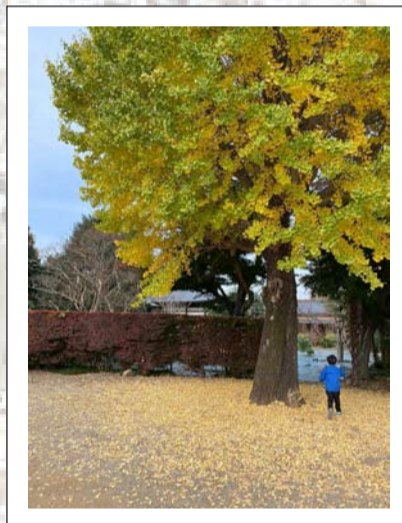

優秀賞

西光院の秋、最高！

晴ちゃん(@miyaharuhina)さん

▶撮影場所：西光院

希望を胸に未来を語る 新成人と町長との懇談会

問 秘書担当 34・1111内線208
生涯学習・スポーツ振興担当 34・1111内線433

2-9
2-17

1月8日、成人式実行委員の皆さんと町長、教育長との懇談会を行いました。

11人の実行委員からは、「食で人の健康を守りたい」や「沖縄で就職が決まり、パティシエールになるための一歩を踏み出している」「メンズメイクを一般的にしたい！」「地域に貢献したい」といった将来の夢や、「宮代町の豊かな自然を後世に残してほしい」「三世代が残る宮代町になってほしい」といった未来の町の姿について、その思いを語りました。

町長は新成人にむけて「自然を大切にする今の気持ちを大人になってもずっと持っていてほしい」と話がありました。また、教育長からは「自分たちのことを大切にすると同じように、育ててくれた方、支えてくれた方を大切にしてほしい」と話がありました。



▲将来の夢や未来の町の姿について、フリップに書いて語りました

PHOTO LIBRARY

令和4年成人式の様子はこちらから▶



祝 宮代町 成人式



成人式実行委員の皆さん、成人式の企画から当日の司会・進行までお疲れ様でした！

▲成人式実行委員会の皆さんと晴れ着お直し隊の小原さん(左)、青柳さん(右)との記念撮影



子育て情報

HiHi
ハイハイ♪

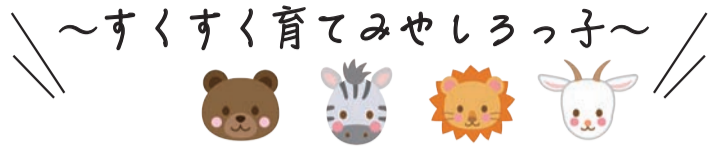

かわいいベイベー

ここに笑顔で元気いっぱい！
たくましく育てね★
生まれてきてくれてありがとう♪

りょうと
中谷 玲斗 くん
令和2年10月7日生まれ

このコーナーに登場してくれる
赤ちゃんを募集しています

▼応募の方は、QRコード
から応募してください。
※人気コーナーのため、現在
令和5年3月号まで応募を
いただいております。



申問 広報担当34・1111内線207

子育て応援ウェブサイト
みやしろで育てよう

相談員コラムをご紹介します
サイトで全文掲載しています。
子育て相談員 宮島佐代子

人の役に立つ喜び

自分のやったことで誰かが喜んでくれる、自分が役に立ったと思う気持ちは動く(働く)原動力です。子どもたちが同じ思いになるには、年齢に合わせたお手伝いをしてもらいましょう。自分が家族の中で必要とされ、存在を喜んでくれているという体験をさせてください。また、私たち親は子どもにしてほしいこと、すべきことを指示や命令で伝えることが多いです。子どもが自ら動きたくするのは親の気持ちを聞かされたときなのです。「えらいわね」のほめ言葉ではなく、笑顔と「うれしかった」の言葉でお手伝いは喜びに変わります。大切なことは、感謝や共感の中でだけで教えることができると思います。

Facebook QR LINE QR

役場庁舎内 子育てひろば きしゃぼっぽ 申問 38・6264 ※各講座要申込：開催日の3日前から電話受付

催し物	日時
2歳児教室	おひなさまづくり 2月15日(火)10時～
手形でポン	2月17日(木)①10時～ ②14時～
	3月4日(金)①10時～ ②14時～
	3月10日(木)10時～
パペット&マジック	2月19日(土)10時～10時30分
3歳児教室	おひなさまづくり 2月21日(月)10時～ 修了証作り 3月7日(月)10時～
2月のお誕生日会	2月25日(金)10時～
1歳児教室	おひなさまづくり 3月2日(水)10時～

2/19 (土) みんなであそぼう！
宮代の刃-SASSN- ～福祉交流の館編～

大ヒットアニメのように、颯爽と風を斬り遊ばしましょう！
SASSNという次世代スポーツをみんなで楽しみましょう！好きなキャラクターのコスプレで参加出来ます。大好きなキャラクターになりきって一緒に遊ばしましょう！

時間・対象 ※町内在住の親子のみ
① 9時30分～10時30分…4歳以上の未就学児親子12組
② 10時50分～11時50分…小学生以上の親子12組

場所 福祉交流館すてっぷ宮代
講師 全日本サッセン協会代表 本村隆馬 氏
健康サロンPaTaRa 小暮祥平 氏

申込 2月14日(月)まで
※申込多数の場合は抽選

地域の子どもを見守りながら一緒に遊んでご協力いただける方を募集！
各回3名程度 ※町内在住のみ

親子工作教室 ひなまつり飾りを作ろう

日時 2月27日(日)10時～
場所 子育てひろば
定員 未就学児から小学生までの8組13名
※申込多数の場合は抽選

国納保育園内 げんきっ子 申問 34・5891 ◆電話予約制(利用日当日9時～、園庭解放日のみ利用当日9時～14時※12時～13時を除く) ※2月14日(月)は設備点検のため休館

催し物	日時	内容等	定員
げんきっ子の日	2月9日(水)10時～11時	ぞうさんのメッセージカード作り	6組(12名まで)
	2月24日(木)、28日(月)10時～11時	指スタンプのつるしびなを作ろう ※汚れてもよい服装で来てください	各日6組(12名まで)
赤ちゃんげんきっ子	2月17日(木)10時～11時	ふれあい遊び・手形	6組(12名まで)
絵本の日	2月21日(月)10時15分～10時30分	あおむしさんによる絵本の読み聞かせ	6組(12名まで)
園庭開放日	2月1日、8日、15日、22日すべて火曜 13時30分～15時	園庭で遊ぼう	1～2組(6名まで)

姫宮保育園内 のびのびキッズルーム 申問 34・8393 ※一時保育も行っておりますのでご利用ください。 ※検温と全員マスクの着用をお願いします。

催し物	日時	内容等
子育て広場	2月4日(金)10時30分～11時30分	身体測定・手形
	2月18日(金)10時30分～11時30分	ひな祭り製作
	2月25日(金)10時30分～11時30分	誕生日カードを作ろう (2月生まれ)
一緒にやってみよう ※2月15日(火)までに要申込	2月22日(火)10時～11時	手作りけん玉で遊ぼう 定員 親子7組
出前講座 新しい村で遊ぼう！ 親子で楽しいお買い物ごっこ	3月4日(金)11時～ ※雨天中止	動きやすい服装・運動靴でお越しください 場所 新しい村芝生広場 持物 水筒、帽子、エコバッグ
キッズ広場 ※要申込(3月1日(火)受付開始)	3月7日(月)10時～11時	折り紙製作 定員 親子10組 講師 伊草繁子 氏
園庭開放 保育園のお庭であそぼう ※室内利用は要申込	平日9時30分～12時、13時～16時 土曜10時～11時	申込 2月1日(火)～(平日:10時～11時30分、13時～14時)

公共施設情報シイガシ

宮代町の木は「シイガシ」!!

新型コロナウイルス感染拡大防止のため、掲載の催しが延期・中止、公共施設が休館となる場合がありますのでご注意ください。詳しくは町ホームページで確認、各担当・主催者へお問い合わせください。

図書館

ホームページ
QRコード
申問 34・9944

ホームページ



火曜～金曜
土・日・祝日

開館時間

9時30分～19時 ※休館日:毎週月曜(祝日を除く)
9時30分～18時 1日～6日

事業名	日時	場所	内容
すいようえほんの会	2月9日(水) 【0・1歳の部】11時～11時15分 【2・3歳～の部】11時30分～11時45分	おはなし コーナー	ちいさい子の絵本とわらべうたの会 定員:各5組(先着順)
ライブラリーシアター 「50回目のファースト・キス」 (2004年 アメリカ映画)	2月11日(金・祝)14時～15時40分	ホール	2018年に日本でリメイク作品も制作された、ハワイを舞台に繰り広げられるロマンティック・ラブ・ストーリー。
紙芝居と折り紙	2月12日(土)14時30分～15時30分	研修室	紙芝居「てぶくろをかいに」ほか。折り紙「おひなさま」 対象:3歳以上(目安)
おはなし会	①2月19日(土)、②26日(土) 14時30分～15時	ホール	①「ひよこときつね」「屋根がチーズでできた家」 ②「おしょうさんのおもち」「七羽のからす」 対象:4歳以上(目安)
子ども映画会	2月19日(土)15時～15時40分	ホール	「ムーミン ぼくは王様だ!!」「手ぶくろを買いに」 対象:3歳以上(目安)
ナクソス音楽会 第11回「告白するために 作った曲～バレンタインデー ♡ホワイトデー～」	2月20日(日)14時～15時30分	ホール	音楽配信サイト「ナクソス・ミュージック・ライブラリー」 から名演奏をお届けします。※生演奏ではありません。
郷土史講座「多少庵と盛助」	2月23日(水・祝)14時～15時30分	研修室	松尾芭蕉の流れをくむ俳諧結社「多少庵」の成り立ちや背景、島村盛助とのかかわりなど、デジタル郷土資料を使って解説します。
にちようえほんの会	2月27日(日) 【0・1歳の部】11時～11時15分 【2・3歳～の部】11時30分～11時45分	おはなし コーナー	ちいさい子の絵本とわらべうたの会 定員:各5組(先着順)
童話と絵本の会	3月5日(土) 【2・3歳の部】14時30分～14時50分 【4歳～小学生の部】15時～15時30分	研修室	年齢にあわせた絵本の読みきかせ 対象:2歳以上(目安)
雑誌リサイクル市	3月5日(土)、6日(日)9時30分～17時 ※各日9時20分から整理券を配布	ホール	保存期間を過ぎた除籍雑誌を無料で頒布します。 ※なくなり次第終了 タイトルなどの問い合わせには応じられません 持物:持ち帰り用の袋
耳で聞いて楽しむ 「ギリシア神話」	3月13日(日) 14時30分～15時30分	ホール	第2回「デメテールとペルセポネ」「パエトンと日の神の車」 「アラクネ」ほか 出演:神話を語る会「桃の実」 対象:小学校高学年以上の方

はらっパーク宮代

申問 37・1982

ホームページ



開園時間

利用時間:8時30分～16時30分
駐車場:8時～17時

事業名	日時	内容
グラウンド・ゴルフ教室 申込:3月11日(金)12時まで 直接または電話	3月12日(土)9時～10時30分(小雨決行) 受付:8時30分～ ※天候等による開催判断は前日12時までに、はらっパーク宮代 ホームページにてお知らせします	初心者向けグラウンド・ゴルフ教室を開催します。 ※これから始めたい方向けの教室です 場所:多目的広場 費用:無料

開館時間

火曜～土曜 9時～21時
日曜・祝日 9時～18時

ぐるる宮代

申問 32・1543

ホームページ



スポーツスクール・教室
ミズノ

ぐるる宮代にて多様な教室、スクールを開催しています。

■ヨガ ■水泳 ■新体操 ■フットサル ■卓球
■体育 ■バスケットボール ■テニス ■バドミントン

※一部のスクール・教室には無料体験もあります。

※参加には、事前申し込みが必要です。

事業名	日時	内容
春休み短期水泳教室 申込:2月26日(土)10時～ 直接または電話	3月29日(火)、30日(水)、31日(木)、4月1日(金)の全4日間 ①16時30分～17時20分 ②17時30分～18時20分	各レベルに応じた泳法を指導します。 定員:①40名 ②30名(先着順) 対象:5歳～小学生 費用:4,000円 持物:水着、キャップ、ゴーグル、タオル、飲み物、マスク

家に帰ったらまずは手洗い・うがいをしよう!

笠原小学校内 陽だまりサロン

申問 37・0145

ホームページ



開館時間

月曜～金曜、第3・第4土曜
10時～16時

事業名	日時	内容
はるるの折紙タイム 申込:直接または電話	2月15日(火)13時30分～15時	何を折るかはお楽しみです。 定員:8名(先着順) 費用:50円(材料費)
みんなのほっとカフェ	2月21日(月)10時～11時30分 時間内であればいつでも相談できます。 申込不要。	子育てや人間関係の悩み、モヤモヤを、ニーズカードを使って整理するお手伝いをします。肩の荷をおろしてホッとする時間を過ごしませんか。 聞き手:宮代町家庭教育支援チーム・佐藤 対象:どなたでも
春の七草と野草を探そう 申込:直接または電話	2月26日(土)10時～12時	山崎山でお正月の「七草がゆ」の七草と春の野草を探します。 講師:八木橋孝雄氏 定員:8名(先着順) 持物:レジ袋
リコーダーを吹きましょう	2月26日(土)13時30分～14時30分	持物:ソプラノリコーダーまたはアルトリコーダー ※変更する場合があります。開催についてはお問い合わせください。
あなたの作ったお雛様を飾ってみませんか?	3月3日(木)まで	陽だまりサロンにあなたの作ったおひな様(つるしびな等)を飾ってみませんか?詳しくはお問い合わせください。
ぬりえをしましょう	毎週月曜13時30分～	ゆったりとした気分で好きな色を塗ってみませんか。脳を活性化したり、自律神経を整えたりする効果があると言われています。 持物:ぬりえ、色鉛筆など(ない方にはこちらでも用意しています)
いきいきの日 ※2月15日(火)は申込制 申込:直接または電話	毎週火曜10時30分～11時30分 2月1日、8日、22日:新しい村 2月15日:陽だまりサロン ※新しい村へのお問い合わせはご遠慮ください	リズムに合わせて基礎体操を学びましょう。 2月15日は、陽だまりサロンでヨガを行います(定員:13名)。 持物:飲み物、タオル、レジャーシート(1人用サイズ)
囲碁・将棋の日 申込:直接または電話	毎週水曜10時～12時	椅子に座ってできます。 空いていれば当日でも利用できます。電話でご確認ください。 定員:6組
さをり織り体験の日 申込:直接または電話	毎週木・金曜10時30分～12時、 または13時30分～15時	ウールのマフラーを作ります。 費用:800円(縦糸代) 持物:中細毛糸2～3玉

コミュニティセンター 進修館

申問 33・3846

info@shinsyukan.or.jp

ホームページ



開館時間

9時～21時30分

事業名	日時	場所	内容
【進修館共催事業】 みやしろおひな祭り ひな壇展示	2月5日(土)～3月3日(木) 10時～18時	2階ロビー	町内各所に展示されたひな人形などを見て楽しむまちめぐりの企画の一環として、進修館では由緒ある七段飾りのひな人形を展示します。 主催:みやしろおひな祭り実行委員会 【注意事項】 ご来場の際は、来場者管理票へ記入・提出、マスクの着用にご協力をお願いいたします。

みやしろおひな祭り実行委員会 関連イベントのご紹介

※進修館へのお問い合わせはご遠慮ください。各講座の詳細は、各講座の申し込み先へお問い合わせください。イベントのパンフレットは町内公共施設で配布しています。



●クラフト体験●

◆白岡シュエット(ポーセラーツ体験、販売)
筆文字師～蓮依華～(筆文字体験、販売)
日時:2月24日(木)11時30分～14時30分
場所:noumachiカフェ
申問:090・5435・8557(蓮見)

◆pocket(キャンディーバッグ体験)
ニャンこのめ(布小物、布アクセサリー販売)
日時:2月22日(火)10時30分～13時30分
場所:noumachiカフェ
申問:090・1121・9927(岡安)

◆年中行事研究会ゆずり葉 中田美恵子
(流しびなを楽しむ～茶菓子付き)
日時:2月27日(日)10時30分～12時
場所:農工房 奈味
申問:090・3342・3094(並木)



●みやしろ雑めぐり●

◆ノルディックウォーキング 申:総合型スポーツクラブみやしろ
080・8821・0716

コース	日付	集合場所
郷土資料館コース	2月23日(水・祝)	東武動物公園駅西口広場

時間:受付開始9時30分 出発・解散10時～12時(予定)
参加費:各回500円

◆ガイドウォーキング

申:みやしろ市民ガイドクラブ代表
090・6796・7840

コース	日付	集合場所
姫宮コース	2月19日(土)	姫宮駅改札前
西口大学通りコース	2月22日(火)	東武動物公園駅西口広場
東口コース	2月27日(日)	東武動物公園駅改札前
西口百間新道コース	3月1日(火)	東武動物公園駅西口広場

時間:各回受付開始9時30分 出発・解散10時～12時(予定)
参加費:各回500円

利用にあたっては、感染症予防にご協力をお願いします!

Information

新型コロナウイルス感染拡大防止のため、催しが延期・中止となる場合がありますのでご注意ください。詳しくは町ホームページで確認、各担当・主催者へお問い合わせください。

暮らし

【Jアラート】防災行政無線を用いた緊急地震速報訓練を実施します

全国瞬時警報システム（Jアラート）を用いて、防災行政無線で放送をする試験を行います。宮代町以外の地域でも実施されます。※災害が発生した場合、または発生する恐れがある場合は中止します。
日 2月16日(水)11時頃
放送内容（同じ内容を3回繰り返します）
これは、Jアラートのテストです
問 危機管理担当 内線 279

令和4年度市町村交通災害共済の申込

交通災害共済は、皆さんが会費を出し合い、交通事故によって死亡、またはけがをしたとき、見舞金を支払う相互扶助制度です。もしものときに備えて、家族そろっての加入をおすすめします。
加入できる方
1. 町内にお住まいで住民登録されている方
2. 1の方に扶養されている方で修学のため市外に転出されている方
加入方法 最寄りの郵便局で、加入手続きができます。※受付は2月1日(火)から12月末日まで。
共済期間 令和4年4月1日～令和5年3月31日(途中加入の場合:翌日から令和5年3月31日まで)
共済会費 1人500円
共済見舞金の請求 交通事故にあった日の翌日から起算して2年以内に、下記担当で手続きをしてください。なお、請求に必要な書類は役場窓口にてお渡しします。※事故にあった日の翌日から起算して2年を経過すると無効になります。
問 危機管理担当 内線277

令和3年度第1・2四半期における情報公開請求及び自己情報開示請求

期間 【第1四半期】令和3年4月1日～6月30日
【第2四半期】令和3年7月1日～9月30日
●情報公開請求●
【第1四半期】公開請求なし
【第2四半期】
全部公開:1件 一部公開:2件
不存在:0件 非公開:0件
●自己情報開示請求●
【第1四半期】0件 【第2四半期】1件
問 文書法規担当 内線 204 町ホームページ



行政書士無料相談会(予約不要)

行政書士による無料相談会を実施します。相談が集中しますとお待ちいただく場合があります。
日 2月17日(木)13時30分～16時
場 宮代町役場 2階203会議室
相談内容
(1) 官公庁提出書類に関すること
(2) 許可・認可等の手続き
(3) 紛争のおそれのない相続、遺言書等に関すること
(4) 各種契約書・示談書・内容証明等に関すること
問 埼玉県行政書士会春日部支部 048・812・5092

優良運転者の表彰申込

杉戸地区交通安全協会及び杉戸警察署では、優良運転者の表彰を行います。表彰の区分は、5年・10年・15年・20年・25年・30年・35年・40年・45年・50年の10区分です。
受付期間 3月1日(火)～31日(木)※土日祝を除く
対 杉戸地区交通安全協会入会者、過去5年以上無事故無違反で、前の表彰を受けてから3月31日で5年以上経過した方
費 670円(無事故無違反証明書費用)
申 免許証、会員証、印鑑持参の上、協会事務局(杉戸警察署内)又は交通安全協会役員まで
問 杉戸警察署内、杉戸地区交通安全協会34・6801

大学の開放授業講座 受講生募集

55歳以上の方を対象に、県内外の大学がさまざまな分野の講座を開放し、一般の学生と一緒に学んでいただく機会を提供します。
期間 おおむね4月から9月まで
場 県内大学、都内1大学
科目 経済政策、社会福祉、語学など
対 県内在住の55歳以上の方
費 各科目10,000円程度
申 2月1日(火)から、埼玉県ホームページの募集案内を確認の上、各大学へ直接申込
問 埼玉県高齢者福祉課 048・830・3263

※「新型コロナウイルス感染拡大防止対策」に伴い通常と異なる受講方法となる場合があります。詳しくは各大学にお問い合わせください。



埼玉県ホームページ

若者のための就活イベント「ジョブフェス埼玉2022」(参加無料)

埼玉県を代表する企業80社以上が参加予定の就活スタートイベント。合同企業説明会、就活応援講座を始めとしたコンテンツを実施し、就職活動に興味のある方すべてが気軽に参加できます。
日 3月16日(水)11時～16時
場 大宮ソニックシティ地下展示場
対 大学1～4年生、既卒3年以内の若者、短大生、専門学校生、高専生、高校生、保護者など就職活動に興味のある方ならどなたでも
内 合同企業説明会、就活応援講座、企業講演、学生作成動画コンペ、学生による企業訪問報告パネル展示、くじびき等
申問 埼玉県ホームページ、または電話で事前予約。
ジョブフェス埼玉事務局 048・657・4343 埼玉県ホームページ



埼玉県ホームページ

求人企業合同説明会

日 3月3日(木)13時～16時(受付12時～15時30分)
場 大宮ソニックシティビル4階市民ホール
対 ①2022年3月大学・短大・専門学校卒業予定の方、既卒3年以内の方
②2023年3月大学・短大・専門学校卒業予定の方、既卒3年以内の方
その他 予約不要、入退場自由
【①】面接ができますので履歴書をお持ちください。
【②】採用担当からの企業説明やインターンシップ関連情報を聞きます。
※参加企業名はウェブサイトに掲載
問 埼玉県雇用対策協議会 048・647・4185 雇用対策協議会ホームページ



雇用対策協議会ホームページ

自衛官等募集

「予備自衛官補(一般・技能)」を募集します。
問 自衛隊さいたま地域事務所 048・651・2420



フォレストみやしろ

町民のみなさんからの催し物案内です。掲載希望の方は、担当へお申し込みください。
申問 広報担当 34・1111 内線 208



ガラスアクセサリ制作体験

色とりどりのガラスをバーナーで溶かして作る『トンボ玉』。春のプレゼントにぴったりです。
日 2月27日(日)13時30分～15時30分 受付13時～
場 新しい村 農の家和室
定 6名(先着順)
対 6歳以上
費 トンボ玉一個 2,000円
申問主 ハンドワーク結MIYASHIRO (つかむら)080・2599・8301



ホタル観賞会ポスターの募集

宮代町にホタルをよみがえらせようと、6月中旬にホタルを放流して「ホタルの夕べ・観賞会」を開催します。その時に使用するホタル観賞会ポスターの作品を募集します。
募集期間 2月1日(火)～4月2日(土)
提出場所 進修館ボランティア室の「NPO法人宮代水と緑のネットワーク」のレターケース内
応募 A4またはA3サイズ。住所、氏名、電話番号を記入の上提出。文字の書入れは当会が行います。
対 小学生(町外の方も歓迎)
発表・展示 ホタルの夕べ・観賞会にて表彰(新しい村芝生広場ステージ前)
他 最優秀賞、優秀賞、敢闘賞を選定し、賞状・景

品を贈呈します。応募作品の著作権及び使用权は主催者に帰属。作品は希望者に返却。
申問主 NPO法人宮代水と緑のネットワーク 34・0867

広報担当や町ホームページにある掲載依頼書を直接・郵送・メール等で提出してください。
※費用が1回1,000円以上のものは事業計画書を併せて提出

掲載希望月の2か月前の25日までに提出してください

令和4年度 埼玉未来大学(前期過程)受講者募集

人生100年時代を生きるシニアのための大学「埼玉未来大学」を開校します。
〈ライフデザイン科〉
 元気で自立したシニアライフを送るために必要な知識を学び、習慣化します。
期間 4月～9月 18日間
学習曜日 春日部：金曜日 他
場定 春日部：春日部市民会館(50名) 他
費 28,000円
〈地域創造科 1.アクティブコース 2.地域ビジネスコース〉
 NPOの立ち上げや起業の仕方など活動するうえで必要なことを体系的・実践的に学びます。
期間 5月～9月(1:17日間 2:12日間)
学習曜日 土曜日
場定 県民活動総合センター(伊奈町)各25名
費 1:40,000円 2:48,000円
対 両科とも県内在住の令和4年4月1日現在、満50歳以上の方
申問主 役場・公民館等で募集案内を入手し、3月25日(金)必着で申込書を送付(公財)いきいき埼玉未来大学担当 048・728・2299
<https://www.iki-iki-saitama.jp/mirai-college>

渡良瀬遊水地 ヨシ焼き実施のお知らせ

日 3月5日(土)8時30分～悪天候等の場合、6日(日)、12日(土)、19日(土)に延期
 ※実施・延期の決定は、当日6時に決定
場 渡良瀬遊水地全域
 ※前日の17時から、終了後に安全が確認されるまで(17時を予定)ゴルフ場等を除く全域が立ち入り禁止
 ※当日及び実施後当分の間は、灰や煙が広範囲に飛散し、洗濯物への付着、庭や屋根への降灰など大変ご迷惑をおかけします。ご理解ご協力をお願いします。
 ※新型コロナウイルス感染拡大防止のため見学自粛
他 実施状況は、(一財)渡良瀬遊水地アクリメーション振興財団ホームページ、電話による自動音声案内0282・62・0915で確認
 ホームページ：<http://watarase.or.jp>
問 渡良瀬遊水地ヨシ焼き連絡会実施本部 0282・62・1161

遺言・相続無料電話相談会 ～遺言・相続の疑問にお答えします～

日 2月26日(土)10時～16時 ※予約不要
相談電話番号 048・872・8055
 (当日のみ通話可・相談料無料※通話料は相談者負担)
相談例
 ●相続を原因とする不動産の名義の書き換えについて相談したい。
 ●財産よりも借金が多いようなので相続放棄を検討している。相続放棄の手続きについて教えてほしい。
 ●遺言をきちんと残したいと考えている、遺言書の作成方法について教えてほしい。
問 埼玉司法書士会事務局 048・863・7861

子育て・教育

2月10日(木)は 児童手当・特例給付の支給日です

児童手当・特例給付を受給中の方に令和3年10月分から令和4年1月分を支給します。指定された金融機関に振り込みますので、通帳の記帳によりご確認ください。
問 子育て推進担当 内線323

スポーツ

ヨガ教室 生徒募集

初心者向けのヨガでリフレッシュしましょう。ヨガ入門コースを開講!(体験希望者募集中)
日 2月7日、14日、21日すべて月曜 10時～11時30分
場定 スタジオ4U(字道佛756番地5)
対 10名(先着順)
費 月3,500円(保険代・会場費等)
持 マスク、飲み物、タオル、ヨガマット
 ※参加時に必ず検温とマスク着用
申問 総合型スポーツクラブみやしろ
 専用電話:080・8821・0716
 メール: miyashirosc@gmail.com
 URL: <http://miyashirosc.strikingly.com>

令和4年度 スポーツ安全保険のご案内

3月1日(火)より令和4年度スポーツ安全保険の加入受付を開始します。
 ※令和5年度より、インターネット加入受付への一本化を予定しています。円滑な移行のため、今年度よりインターネットでの手続きをお願いします。
保険期間 令和4年4月1日～令和5年3月31日
 ※4月1日以降の申込みは加入依頼書を郵送した消印日と払込日のいずれか遅い日の翌日から有効
補償内容 傷害保険、賠償責任保険、突然死葬祭費用保険※加入区分により補償金額は異なる。
対 スポーツ活動や文化活動などを行う4名以上の団体
対象となる事故の範囲 団体管理下での活動中(国内)と団体活動への往復中の事故など
申 スポーツ安全協会「スポあんネット」へのリンクから申込。
問 公益財団法人 スポーツ安全協会埼玉県支部 048・779・9580
 スポあんネット

文化

第70回記念 埼玉県美術展覧会の作品募集

会期 6月1日(水)～23日(木)※月曜休館 10時～17時30分
場 県立近代美術館
出品部門 日本画(水墨画含む)、洋画(版画含む)、彫刻、工芸、書(篆刻・刻字含む)、写真
 ※各部門規格制限があります(詳細は開催要項参照)
応募資格 15歳以上の県内在住、在勤、在学者(中学生を除く)
出品点数 各部門3点まで
出品手数料 1点につき3,000円
搬入期間 【日本画・洋画・工芸】 5月10日(火)、11日(水)、15日(日) 【彫刻・書・写真】 5月12日(木)、13日(金)、14日(土)
応募 埼玉県文化資源課、町教育推進課(2階17番窓口)、進修館、公民館、図書館で配布する開催要項を確認の上、搬入期間に近代美術館へ直接持参(事前申込不要)
問 埼玉県文化資源課 048・830・6925
 ファックス 048・830・4965

宮代町商工会商業部会 スタンプラリー開催!

問 宮代町商工会 35・1661

開催期間 2月23日(水・祝)～3月11日(金)

スタンプラリー参加店で買い物・お食事・サービスを受けた時にスタンプをもらおう!抽選で「ありがとう商品券」が当たるチャンス!
 参加店や参加方法など、詳しくは、商工会ホームページをご覧ください。

勧誘に注意!携帯電話は自分に合った機種を選ぼう

問 宮代町・杉戸町消費生活センター 34・1111内線524

機種変更するつもりはなかったが、店員に料金が安くなると言われ、新機種に変更した。しかし、使い方が分からず使っていない。返品もできないという。(80歳代 男性)

アドバイス

・携帯電話を契約する際は、自分の使い方に合った機種かをよく確認し、周りの人に相談しましょう。事前にスマホ教室などで、操作方法を確認しておくのもよいでしょう。
 ・条件を満たしていれば初期契約解除制度や確認措置などにより、契約の解除ができる場合もあります。すぐに、消費生活センターにご相談ください。



そのウイルス警告画面、偽物です!

問 杉戸警察署 33・0110

「ウイルスに感染した」と不安を煽って電話をさせようとする手口です

絶対に電話をしてはいけません!
 巧みに騙して電子マネーを購入させたり、クレジットカード番号を入力させようとする手口です。

◆特徴

- ・突然「ウイルスに感染した」と表示され、警告音が鳴る
- ・表示画面が消せず、問題解消するには電話しろと書いてある

◆対処

- ・慌てず焦らず、まずは警察に相談
- ・電話をしない
- ・ブラウザを強制的に閉じる
- ・ウイルスチェックを行う



119番通報ができない時間が発生します

問 埼玉東部消防組合 21・0119

NTT 交換機の工事に伴い3分程度すべての119番通報が受理できない時間帯が発生します。不通の場合はかけ直すか、下記の携帯電話まで連絡をお願いします。固定電話の発着信もできなくなる可能性がありますので、通報は携帯電話等をご利用ください。

2月18日(金)0時～5時までの3分間程度
 080・2097・5385(対象期間中のみ)

献血にご協力ください

問 保健センター 32・1122

日 2月10日(木)9時30分～12時
場 宮代町役場庁舎駐車場
持 「献血カード」(過去に受けた方)
 ※新型コロナウイルス感染症の状況や悪天候により、実施時間の変更や中止することがあります。



宮代町「農」のあるまちづくり

新しい村



森のカフェ 営業時間 9時30分～16時
ラストオーダー15時45分

森の市場「結」 問 36・3955
営業時間 9時30分～17時

2月の定休日(平日月曜) 7日、14日、21日、28日

今月の
お買い得
情報!
生産者土曜日 12日(土)
西口サービスデー 24日(木) ※会員ポイント2倍デー
お米の特売日 12日(土)、13日(日)、26日(土)、27日(日)

埼玉県産農産物を食べよう! 応援キャンペーン事業実施中

村育ち **コシヒカリ** **3月13日(日)まで**
10%増量キャンペーン 玄米1kgから注文可能
村育ちコシヒカリ限定!

今月のオススメ!
ほっとみかん 385円(税込)
宮代産100%みかん果汁を、
ほっこりあったかドリンクに♪

orange

いちごまつり 2月26日(土)
宮代産のいちごや、
いちごのスイーツが集結!

ひなまつり 3月1日(火)～3日(木)
フェア 桜もちやスイーツを
販売します。

期間中
ポイント**2倍!**

農の家 / 村の集会所

申問 48・6560(農の家)
営業時間 9時～17時 月曜定休

各講座は、電話又は新しい村ホームページ応募フォームから
お申し込みください! ※キャンセルは電話でのみ受付
※費用は税込です

3.16(水) 10時～13時
イタリア料理教室
La Verdura
ラ・ベルドゥーラ

イタリアで修業したシェフが旬の宮代野菜を
使い本格イタリアン料理をお伝えします。ご家
庭で華やかなイタリアンをお楽しみください。

講 湯浅克也氏
(株)料理設計 代表取締役
定 10名(最少催行5名)
持 エプロン、三角巾、
筆記用具
※キャンセル料(半額)
3月10日(木)以降



3.19(土) 10時～14時
畑で婚カツ
～アロマスプレー・
ハーブの石けん作り～

普段着で気軽に参加しちゃおう!
定 33歳から49歳までの独身男女
各20名(最少催行人数各10名)
持 筆記用具
申 3月9日(水)17時まで
※キャンセル料(半額)
3月13日(日)以降
※先着順ではありません。
定員を超えた場合、抽選
となります。



3.27(日) 13時～15時
西京風
味噌作り講座

手作り味噌を作りますか?
宮代産大豆をミネラルたっぷりの沖縄の塩を
使い、薫り高い西京風味味噌に仕上がります。

講 鈴木玲子氏
手作り化粧品と麴のサロンniccolie
(ニコリ)主宰
定 6名(最少催行2名)
持 エプロン・手拭タ
オル・お持ち帰り袋
※キャンセル料(半額)
3月23日(水)以降



2月 無料相談

マスク着用等感染予防対策の上、
お越しください。

- 子どもの家庭相談** 子育てひろば 32・6899
子どもや家庭一般相談 日 毎週木曜 13時～16時
◆宮島佐代子相談員 場 子育てひろば(役場庁舎)
※直接窓口へ
- 乳幼児健全育成すくすく相談** 子育てひろば 32・6899
乳幼児の育成相談 日 毎週水曜 9時～12時
◆原嶋朋子相談員 場 子育てひろば(役場庁舎)
※直接窓口へ
- 育児相談** 子育てひろば 32・6899 (ファックス) 34・1163
げんきっ子 34・5891 (ファックス) 34・5891
育児相談等 日 ①毎週月曜 9時～12時②祝日を
除く毎週火曜・金曜9時～12時
◆①亀田玲子相談員 場 ①子育てひろば(役場庁舎)
(子育てひろば) ②げんきっ子(国納保育園)
②栗原富智枝相談員 場 ②げんきっ子(国納保育園)
(げんきっ子) ※電話、ファックスでの相談可。
- 子どもの健康相談** 保健センター 32・1122
身長、体重測定、発育・発 日 2月2日、9日、16日 水曜
達・育児相談など 9時30分～11時30分
※電話・オンライン相談可 場 保健センター
持 母子健康手帳、バスタオル
- 栄養相談※要予約** 保健センター 32・1122
子どもの食事(離乳食や幼 日 2月2日、9日、16日 水曜
児食の進め方・少食・偏食) 場 保健センター
大人の食事(生活習慣病に 日 詳細な時間はお問い合わせください。
関する相談) ※詳しい時間はお問い合わせください。
※オンライン相談可
- 教育相談・いじめ相談** 学校教育担当 内423
幼児、児童、生徒、保護者 日 毎週月曜～金曜(祝日を除く)
の教育上の悩み相談、いじ 9時～17時
めや進路等の教育相談 ※電話相談可。面談相談希望の
◆教育相談員・指導主事 場合は、直接窓口へ
- 町民相談** 人権・男女共同参画担当 内210
人権、日常生活、行政等 日 2月14日(月)
に対する悩みごと 10時～12時、13時～15時30分
◆町民相談員、人権擁護 場 役場2階203会議室
委員、行政相談員 ※電話相談可(相談日のみ 内210)
- 法律相談※要予約** 人権・男女共同参画担当 内210
様々な悩みごとにおける 日 2月8日(火)10時～12時
法的な解釈や手続き等 2月22日(火)14時～16時
◆弁護士 場 役場2階10番窓口
※同一案件は月1回、年度 ※面談相談のみ(相談時間は25分間)
内2回まで ※毎月1日から予約受付(祝日は翌開庁日)
- 女性相談※面談要予約** 人権・男女共同参画担当 内210
家族関係、夫婦関係、DV、人 日 2月21日(月)13時～16時
間関係、生き方等の悩みごと 場 役場2階10番窓口
◆女性相談員 ※電話相談可(相談時間は50分間)
- 県法律相談※要予約** 県民総合相談センター048・830・7830
様々な悩みごとにおける 日 毎月第1水曜 13時～16時
法的な解釈や手続き等 場 春日部地方庁舎2階
◆弁護士
- 人権相談**
人権問題や日常生活にお 日 平日8時30分～17時15分
ける悩みごと等 ◆みんなの人権110番(人権一般)
0570・003・110(法務省)
- 心配ごと相談** 宮代町社会福祉協議会 32・8199
生活上の悩みごと 日 2月10日(木)13時30分～15時30分
◆民生委員・児童委員 場 福祉交流館すてっぷ宮代
(字西原 278)
※電話相談可
- 消費生活相談** 商工観光担当 内265
消費生活に関するトラブ 日 宮代町(受付は15時まで)
ルの相談 日 祝日を除く毎週月曜、水曜
(宮代・杉戸相互利用可) 10時～12時、13時～16時
◆消費生活相談員 場 宮代町役場 2階相談室
金曜日の相談は、 ◆杉戸町(受付は15時30分まで)
埼玉県消費生活支援センター熊谷 日 祝日を除く毎週火曜、木曜
048・524・0999 10時～12時、13時～16時
をご利用ください。 場 杉戸町役場本庁舎 1階相談室

状況により、相談を中止する場合があります。
事前に各担当へお問い合わせください。

Photo Gallery
～月刊みやしろ～

MTV Miyashiro TV 宮代町インターネット放送局では、動画で町の魅力を発信しています。Youtubeで「miyashiroTV」を検索!



**気分はまるで大学生！
日本工業大学で子ども大学！**

▼10月から12月にかけて、子ども大学みやしろを開催。今回の講座は、日本工業大学の先生方による通信の仕組みや音の不思議、学生環境推進委員のSDGs学習、「アイドリング!!!」元リーダー、遠藤舞さんの緊張に負けない方法でした。学校で学べないことを学び、子どもたちの興味・関心や将来の夢が広がる講義となりました。✍️教育推進課



**令和3年度 中学生の税の作文
優秀作品表彰式**

▼応募総数45万編の中から、百間中学校の鈴木真麻さんと関優衣さんが受賞され、12月17日、役場において町長から各賞の表彰状と副賞が贈呈されました。2人からは、「税によって日々の生活ができ、とても幸せなことだと知ることができた」、「教育には多くの税金を使っており、感謝の気持ちを忘れず生活したい」と話していました。✍️税務課



**令和4年 杉戸町・宮代町
交通指導員初出動式を実施**

▼1月11日、宮代消防署にて初出動式が実施されました。式では杉戸町・宮代町両町長、両教育長、そして杉戸警察署長により指導員の服装点検が行われ、指導員は気持ちを新たに新年の活動をスタートさせました。交通指導員の方々の活動を通じ、交通安全意識がさらに広まるよう、皆さまのご協力をお願いします。✍️町民生活課



**西原自然の森から交流が生まれる
新企画 西原自然の森フェスタ2021**

▼12月3日～9日、新たな環境・福祉・文化の拠点として、訪れる人々の交流を生み出すことを目的に、西原自然の森フェスタ2021が開催されました。期間中は約1,000名が会場を訪れ、福祉団体の作品展示やみんなで楽しめるパラスポーツ・手話ダンス・ユニバーサル野球、宮代の四季の写真展、竹灯ろうの幻想的な光の中での演奏会、杉戸農業高校の野菜の直売やパネル展示、日本工業大学のVR研究の展示等、様々な催しがありました。参加した方は「新しい施設がいろんな方と交流できる場とは知らなかった。今度から気軽に訪れてみたい。」と話していました。✍️町民生活課、福祉課、教育推進課、社会福祉協議会、健康介護課、子育て支援課、総務課

みやしろ文芸

絵のやうな灯台囲む黄水仙 年の暮今朝も烟が呼んでいる 疾風にワルツを踊る福寿草 豆まきで泣いた娘も母となり アベガデオ次はないこと祈る春 ロウバイに寒さ忘れて接写せり 安座してお鏡様のお坐りだ 節分や声無き豆をまきにけり 沈む陽に見事浮かびて富士の峰 しばしみとれり墨絵となりぬ 赤城風よ今にみる 春の息吹はすぐそこだ！ 年老いて平和に暮せる幸を 謝しつゝ、今日も前を見つめて 初雪に里思い出す今頃は 吹雪く窓辺に氷ののれん 全米チエスチャンピになりしナイジェリア タニ君いまに十歳バンザイ 公園へ親を振り切り走り込み 雪を投げ合う二人の男の子 天国は釣雀飲友集つたか？ 現世の新寿会自肅で持越 近津社の公孫樹の落葉参道を 黄金に染めて秋深みゆく 父母の奇しき縁のこの身をば 仇や粗末にすまいと誓う 家族づれ満面笑みに遊歩道 軽い会釈に春風幸を 身代社おいてけ堀の群魚 薄ら氷下に出で消ゆ二月 助手席に花東乗せて会いに行く 兄の待つ墓今日は命日 屋下がり腕をのぼして本をとる 動きたくないだけだるさがいい 呻吟の声に聞こゆるビーポーの サイレン高き師走の夕ぐれ	武藤芳夫 渡辺進 村田信明 横手敏夫 原崇雄 山本豊 飯澤直行 村田陽宣 齋藤健二 戸田謙三 濱田恒雄 佐藤よし江 濱島宗雄 納谷千代 新井景次郎 島村貞子 関谷昌雄 矢島忠愛 富澤鎮男 金子輝男 宇津木さえ 岡本信吾
---	--

▼俳句、短歌等の投稿は、住所・氏名・電話番号を記入し、〒345・8504 宮代町役場「広報みやしろ」まで。漢字には必ずふりがなをつけてください。連絡先や名前がなく俳句、短歌等の内容が確認できない場合は、掲載できません。3月号への掲載は2月9日(水)まで。楷書での記入をお願いします。



Miyashiro Calendar



2022

日	月	火	水	木	金	土
30 	31 ●無料相談③⑬	2/1 ●無料相談③ ●おひなさま(~3月6日)9p ●エコクッキング(~28日)10p ●健康マイレージ(~28日)11p ●B園庭開放	2 ●無料相談②④⑤⑩⑬	3 ●無料相談①	4 ●無料相談③ ●C身体測定・手形	5 ●ひな壇展示 (~3月3日)
6 	7 ●無料相談③⑬	8 ●無料相談③⑧ ●B園庭開放	9 ●無料相談②④⑤⑬ ●Bげんきっ子の日 ●すいようえほんの会	10 ●無料相談①⑫ ●児童手当・特例給付 17p ●献血 17p	11 ●ライブラリーシアター	12 ●自然観察会11p ●紙芝居と折り紙 ●生産者土曜市 ●お米の特売日
13 ●お米の特売日	14 ●無料相談③⑦⑬ 	15 ●無料相談③ ●A2歳児教室 ●B園庭開放 ●はるの折り紙タイム	16 ●無料相談②④⑤⑬ ●確定申告4p(~3月15日) ●Jアラート 16p	17 ●無料相談① ●A手形でポン ●B赤ちゃんげんきっ子	18 ●無料相談③ ●Cひな祭り製作	19 ●パペットマジックA ●A宮代の刃 ●おはなし会 ●子ども映画会
20 ●初春の自然観察会11p ●ナクソス音楽会	21 ●無料相談③⑨⑬ ●A3歳児教室 ●B絵本の日 ●みんなのホットカフェ	22 ●無料相談③⑧ ●B園庭開放 ●C手作りけん玉	23 ●無料相談② ●郷土史講座 ●商工会スタンプラリー 17p(~3月11日)	24 ●無料相談① ●膝・腰痛予防体操9p ●Bげんきっ子の日 ●西口サービスデー	25 ●無料相談③ ●A2月のお誕生日会 ●C誕生日カードを作ろう	26 ●おはなし会 ●春の七草と野草 ●リコーダー ●いちごまつり ●お米の特売日
27 ●マイナンバー受取 (要予約)6p ●A親子工作教室 ●にちようえほんの会 ●お米の特売日	28 納期限 ●無料相談③⑬ ●はじめての孫育て11p ●Bげんきっ子の日	3/1 ●無料相談③ ●ひなまつりフェア (~3日)	2 ●無料相談②④⑤⑩⑬ ●A1歳児教室	3 ●無料相談①	4 ●無料相談③ ●A手形でポン ●C出前講座	5 ●童話と絵本の会 ●雑誌リサイクル市
6 ●雑誌リサイクル市 ●東武動物公園町民 入園無料の日(20p)	7 ●無料相談③⑬ ●A3歳児教室 ●Cキッズ広場	8 ●無料相談③	●子育て支援センター(A:きしゃぼっぽ B:げんきっ子 C:のびのび) 13p ●図書館 14p ●陽だまりサロン 15p ●進修館 15p ●新しい村 18p ●無料相談 18p ●ハクモクレン 6p~12p、インフォメーション 16p~17p			

今月の漏水修理当番

問 上下水道事務所 33・5554
(休日は宮東配水場 32・0460)

修理は原則有償

上原工業所	33・2737	2/1~5
小河原設備	33・0391	2/6~12
岩崎設備	35・0088	2/13~19
高田工業所	32・8800	2/20~26
優輝設備	33・5508	2/27,28

今月の納期限 2/28 (月)

固定資産税・都市計画税	4期
国民健康保険税	8期
後期高齢者医療保険料	8期
介護保険料	6期

納付は 便利な口座振替・PayB で

防災行政無線の内容を確認できます!

問 フリーダイヤル 0120・384602

防災行政無線が聞き取りにくい場合、フリーダイヤルで内容確認ができます。回線は5回線ありますが、混雑時には少し待ってからご確認ください。

新型コロナウイルス感染症 町内の陽性者の現状(1月15日時点)

陽性者数 (累計)	408	最新情報は
入院中	4	こちら
宿泊療養	2	
自宅療養	11	
退院・療養終了	391	



3月6日(日)は 東武動物公園 宮代町民入園無料の日

町の観光施設『東武動物公園』をもっと身近に、そしてさらなる愛着を感じてもらうために、東武動物公園と協力して年に一日「宮代町民入園無料の日」を設けています。下記券を切り取り、お持ちいただくと、東武動物公園の入園料が無料になります。

※新型コロナウイルス感染症対策として、入場制限・臨時休園を実施する場合は、中止となります。中止となった場合は、町ホームページやLINEにてお知らせいたします。

みや(3.8)しろにちなみ、3/8に一番近い日曜日だよ!



宮代町応援キャラクター 東武動物公園マスコット トッピーマン

電子版ではご覧いただけません
紙版の広報2月号をご覧ください。

問 商工観光担当 34・1111内線265

埼玉県救急電話相談と医療機関案内

■相談時間 毎日24時間

■電話番号 番7119

つながらない場合は 048・824・4199

※従来と同様の番号からも電話をかけられます。

「小児救急電話相談」番8000及び048・833・7911

火災救急統計速報 令和3年12月

■火災件数	2 (5)	建物火災	2 (5)
		車両火災	0 (0)
		その他の火災	0 (0)
■救急件数	134 (1492)	急病	90 (1056)
		交通事故	6 (75)
		その他	38 (361)

※ () 内は令和3年1月からの累計

▼埼玉東部消防組合 宮代消防署 34・0119

▼火災情報ガイド 21・9999

(火災・救急・救助の通報は119番)