

広報

みやしろ

2020
8月号
August

No. 577

令和2年8月1日発行 発行/宮代町 編集/総務課 電話0480・34・1111 (FAX34・7820)



今やろう。
マイ備蓄

特集

備えよう、これからくる台風のために 避難の心得

2p~3p

- 1 宮代町文化協会…………… 4p
- 2 行政情報ハクモクレン … 5p~12p
- 3 子育て情報 HiHiーハイハイブー …… 13p
- 4 公共施設情報シイガシ … 14p~15p
- 5 Information 他…………… 16p~17p
- 6 新しい村、8月の無料相談 …… 18p
- 7 Photo Gallery~月刊みやしろ~、みやしろ文芸…………… 19p
- 8 Miyashiro Calendar 他 …… 20p

みやしろ町の人口

令和2年7月1日現在

33,912人(前月比▲34) 男17,028人 女16,884人
世帯数15,144世帯(▲4)



ホームページ <http://www.town.miyashiro.lg.jp>



町公式
ツイッター



定住促進サイト
みやしろで
暮らそっ



マチイロ



備えよう、これからくる台風のために 避難の心得

問 危機管理担当
34・1111内線276

これからの季節は台風に要注意！それぞれの対策をしましょう！

令和2年7月に九州地方に大きな被害をもたらした豪雨。初夏から秋にかけては、台風や前線の影響で大雨による自然災害が発生しやすい季節です。いつ、自分が被災するかわかりません。昨年10月、甚大な被害が発生した令和元年東日本台風の経験を生かし、災害が起きても落ち着いて行動ができるよう、日ごろから準備をしておきましょう。

また、新型コロナウイルスにより新しい生活様式に基づく日常を送ることになりました。災害時は命を守るための避難が優先されますが、「密」となりやすい避難所では、感染のリスクもあります。今からできる準備をし、自分や家族を守るための選択肢を増やしていきましょう。新型コロナウイルス感染症を踏まえた災害時の避難について改めて確認することが大切です。

新型コロナウイルス × 災害避難



心得1 「自助」 まずは自分の身を助ける準備をしよう

自宅のある場所にはどのような災害リスクがあるのか、ハザードマップ等で確認！今から食料品や生活用品など備蓄品を用意しましょう。必要な備品はチェックシートを活用しましょう。

- ハザードマップで自宅と浸水想定区域を確認
- 円滑な避難行動を！マイタイムラインを作成
- いつでも避難できるマイ備蓄を用意・確認

洪水ハザードマップを改訂します

町では、利根川または、荒川の堤防が決壊した場合を想定したハザードマップを作成しています。令和3年1月に改訂版を発行します。
※町ホームページからもご覧いただけます →

心得2 避難先の検討をしよう 在宅避難も新常識

町で指定した避難所だけに限らず、在宅避難や安全な場所に住む親戚や知人宅へ避難することも考えましょう。そうすることで、感染症や災害関連死のリスクを減らすことができます。

① 自宅の安全性を確認

- ・浸水想定の高さより自宅が高い
- ・2階以上の建物の場合は、浸水の恐れのない上の階へ避難

問題なし

在宅避難も可

最低3日分(できれば7日分)の備蓄のほか、携帯トイレや懐中電灯なども備えましょう。

② 安全な場所に親戚や知人宅があるか

日頃から相談をして、避難させてもらうのも有効です。

①②がない 町の指定避難所へ避難

心得3 避難するときは 情報入手が迅速な避難行動へ

町ホームページやテレビ埼玉のデータ放送、天気予報などから災害情報を確認して、最も安全な行動をとってください。自宅以外に避難するときは、食料品や生活用品など「自助」となる部分は持参するようにしましょう。

正しい避難情報を 入手しましょう

- テレビ・ラジオなど
- 防災行政無線
0120・384602 で内容を電話で確認できます。
- テレビ埼玉データ放送
- パソコンやスマートフォンなどからの情報収集は右記を参照

町ホームページ内
災害ポータルサイト

防災行政無線メール
読込後、空メール
を送信

町防災twitter
@bousaimiyashiro

国土交通省
川の防災情報



心得4

感染症対策をしよう
新しい生活様式と災害対応

避難所においても、不特定多数の方が集まり『密閉・密集・密接』の3条件が重なりやすくなるので、少しでも感染リスクを減らすため、平時から事前準備と災害対応の検討をしておきましょう。

居住継続のお願い

自宅に留まり安全を確保することも避難行動の一つ。食料品や生活用品を備えてください。



避難先の検討

避難所が過密状態になると感染リスクが高まります。安全な親戚や知人宅等、避難所以外の場所へ避難することも考えましょう。

避難所への持ち物

マスク、消毒液、ウェットティッシュ、体温計などを自ら携行しましょう。

必ず、自分で持って行こう



避難所内では

避難所ではマスク着用、手洗い、咳エチケットの徹底、ソーシャルディスタンスを保つなど注意をしましょう。十分な換気を行うため、暑さ寒さ対策も忘れずに。

✓CHECK!!/ 避難の心得1「自助」をチェックしましょう。 切り取って家の目立つところや非常袋に貼って活用！

いざというときどう動く！？

マイ・タイムライン

台風や大雨等における一人ひとりの避難行動計画をたてましょう！

埼玉県のマイ・タイムラインを参考にしています。作成例はコチラ→



Table with columns: 家のマイ・タイムライン, 家族構成, 名前, 年齢, 周囲の状況, 経過時間, 行政からの連絡, マイ・タイムライン, ポイント. Rows include: 3日前 (台風発生), 2日前, 1日前, 雨・風が時間とともに強くなる, 0時間前.

マイ備蓄チェックシート

いつでも避難できる準備はできていますか？最低3日分は確保しましょう！ ※個人によって必要なものは異なります。

Checklist grid for disaster preparedness: 食品等 (飲料水, 食料品), 貴重品 (現金, 預金通帳, 印鑑, 健康保険証, 身分証明書), 医療品等 (救急セット, 常備薬, 生理用品, お薬手帳), 赤ちゃん用品 (おむつ, ミルク, 哺乳瓶), 衣料等 (下着, 靴, タオル, 防寒具, 雨具), 日用品等 (懐中電灯, 簡易トイレ, 軍手等, ウェットティッシュ, ラジオ, ビニール袋, ティッシュペーパー, 使い捨てカイロ, 毛布, 携帯電話, モバイルバッテリー, スリッパ, 筆記用具, 万能ナイフ, レジャーシート等), ペット用品 (ペットフード, トイレシート, ゲージ等), 避難用具 (ヘルメット等, 笛・ブザー), 感染症対策 (マスク, 体温計, 消毒液, 簡易テント).

宮代町文化協会

宮代町文化協会は、昭和54年、公民館利用団体を母体として設立され町民文化祭の企画から運営までを行っています。現在加盟団体は15団体。音楽、絵画など様々な団体が所属しています。

加盟団体紹介 興味のある活動を見つけて、ぜひご参加ください。

* 人形げき団みやしろ

▼図書館や進修館、町内外の保育園等での人形劇や紙芝居の公演と、高齢者施設での紙芝居と歌の慰問活動、図書館での紙芝居と折り紙の活動が主な活動になります。しかし、今年は新型コロナウイルス感染症予防の為、全ての活動を自粛しております。一日でも早く収束に向かうことを願うばかりです。

場 図書館
問 吉松 33・5017

* みやしろ水墨会

▼水墨画とは、水と墨の微妙な調墨とタッチによって、そこから生ずる濃淡、ぼかし、かすれなどで、墨の五彩を引き出し、色彩に優る表現をしようとするものです。活動として、月2回の勉強会、作品展示会、古利根川流灯まつりの大型絵の作成、町民文化祭への出展を行っています。また、会員の募集も行っていますので、一緒に楽しみませんか。

日 毎月第2、第4金曜13時～15時
場 図書館研修室
講 大場永芳氏(NHK講師)
問 須田 35・0091

* 宮代町カラオケ愛好会

▼大好きなカラオケで心と身体をリフレッシュしませんか。毎年恒例となった進修館大ホールでの発表会(6月)をはじめ、町民文化祭でのカラオケ発表、年2回の会員親睦会、その他近隣市町のカラオケ愛好仲間との交流など楽しい行事が盛り沢山。

年会費 5,000円(本部年会費)
問 代表 千葉 34・7496

川端支部 長嶺 34・7349
和戸支部 長野 34・0670
新道支部 八木橋 32・0951

* みやしろ朗読の会

▼声を出して読む「朗読の世界」を楽しんでいます。文化祭や図書館での朗読会の他、有志による活動として、福祉医療センター六花3階での「昔話と歌の会」も行っています。朗読に興味のある方、お待ちしております。一緒に活動してみませんか。

日 毎月第2木曜10時～12時
場 進修館 他
講 坂井清成氏(音声表現学苑)
費 月2,000円
問 富澤 34・1383

* 宮代町詩吟連盟

▼「声を出すと元気が出る」、腹式呼吸による発声でストレス発散。漢詩、民謡、北原白秋、石川啄木の詩に節をつけてうたいたいです。お腹の底から大きな声を出すのは、とても気持ちがいいものです。

問 杉の子児学会 丸澤 32・5268
一秀会 笠原 34・6859
宮代弘風会 伊藤 34・8501
つくも吟詠会 三浦 35・0841
あけぎ教室 明木 34・9543

* 華道連盟

▼日本の伝統文化の一つである「いけばな」を始めてみませんか。お花は、そこに存在するだけで見る人の心を和ませてくれます。嬉しい時、悲しい時、いつも気持ちを癒してくれます。現在、華道連盟は5団体で活動しています。進修館大ホール前の作品の展示や、町民文化祭で発表しています。お問い合わせは各代表までお願いします。

問 古流 米田 32・0247
池坊 島村 34・9319
龍生派 前園 35・2228
草月流 佐野 34・9727
松風花道会 佐藤 34・0231

* 宮代町新日舞連盟

▼一年に一度ささやかな発表会をしたいね!という思いで発足しました。ひとつの会では出来ないことも、八会派になり、とても心づよく楽しい連盟になりました。さて、7月に予定しておりました第9回「彩の会」は残念ながら中止になりましたが、一日も早い新型コロナウイルス感染症の終焉を願い、再度「彩の会」開催で皆様にお会い出来る日を信じて日々頑張っており、今年度もよろしく願いいたします。

問 青柳 32・2724

* 宮代町民俗舞踊連盟

▼民謡民舞、よさこいソーランを踊りましょう!

団体	日時	場所	問合せ
紅の会	第2、第4火曜 12時30分～	百間公民館	乙幡 35・2253
仲よし会	毎週木曜 12時30分～	川端公民館	荒川 33・0926
ソーラン 美香会	毎週土曜 10時30分～	和戸公民館	車田 34・7060
曙会	毎週土曜 9時～	和戸公民館	長野 34・0670
げんき会	毎週金曜 13時30分～	姫宮北団地 集会所	大山 34・0814
沖縄エイサー 倶楽部	第2、第4金曜 9時30分～	和戸公民館	長谷川 34・6058
五月会	第2、第4水曜 15時～	和戸公民館	有澤 33・0950
霞輪 ソーラン	毎週金曜 18時～	川端公民館	丹野 090・ 5553・ 0764

Google 宮代町民俗舞踊連盟のブログ、YouTube 宮代町民俗舞踊連盟で検索してください。

* グリーンフルトネーズ

▼現在グリーンフルトネーズは13名で週1回、宮代台集会所で練習している地域バンドです。昨年は、高齢者施設の出前コンサート9回、新規コンサート2回ほか15回のボランティア演奏会を行いました。童謡～民謡～演歌からジャズまで幅広いレパートリーで、これからも“音と人の和と輪”を求め続け、地域文化の向上と2年後、創立40周年記念コンサートを目指し、練習も本番も楽しい笑顔になるようガンバリます。

募集 テナーサクソ、ギター、キーボード
日 毎週月曜 13時30分～16時
問 佐々木 33・3745 山田 34・3552

今年の宮代町民文化祭は、新型コロナウイルス感染症拡大防止策を講じて実施することが困難であるため**中止**となりました。

* 俳句連盟

<宮代俳句を楽しむ会>

▼本町出身の俳人(故小川斗夢師)の流れを汲む7つの句会会員47名が、月例句会を中心に合同俳句大会、文化祭出展、句集発行など活発な句作活動を楽しんでおります。興味のある方はお気軽にご連絡ください。

問 鈴木 34・5995、清水 33・0515

<あをね句会>

▼楽しむ会とは別に、少人数で親しい雰囲気の中で俳句を勉強しております。

問 鈴木 32・3991

* 宮代町民謡連盟

▼我々の民謡連盟は、今年で42回を重ねます。今年は新型コロナウイルス感染症のため発表会は中止になりましたが、来年を楽しみに頑張ります。

所属団体 天水会、清節会、内田会、柳月会、秀英会、水恵会

活動内容 定期発表会、文化祭

問 内田 34・6599

* ギターラみやしろ

▼懐かしい歌声喫茶。ギター、マンドリンの演奏による歌声コンサートを開催しています。唱歌・懐メロなどを主に、介護施設・敬老会・サロンなどを訪問しています。みなさん一緒に歌いましょう。ご参加をお待ちしています。

日 毎週水曜9時～12時

場 和戸公民館

問 川端 34・2137

* 宮代コールフロー女声合唱団

▼昭和45年創立。今年創立50周年を迎える合唱団です。中村先生のご指導のもと団員一同合唱で繋がり長い年月、お互いを思いやりながら楽しく歌ってきました。創立当時のメンバーも元気に歌っています。昨年の文化祭では「男声合唱団みやしろ」の皆さんとの重厚な混声合唱も楽しみました。これからも団員一同半世紀の感謝を込めて楽しく練習していきたいと思えます。

日 毎週木曜(月4回)10時～12時

場 百間公民館1階

問 岩崎 32・0929

* 宮代邦楽の会

▼宮代邦楽の会は25年以上続いている伝統のある会で、文化、芸術に寄与してきました。当会は、謡曲(観世流)、琴、三弦、長唄のグループで構成しています。謡曲については、毎月2回和戸公民館で、謡曲クラブでは毎月2回進修館でお稽古をしています。琴、三弦、長唄は横井先生宅でお稽古をしています。

問 謡曲 階戸 32・4005

琴、三弦、長唄 横井 35・2305

* 彩雅会

▼水彩。クレパス。ペン画。油絵。なんでも教えています。会を楽しむ気持ちで一度見学に来てみませんか。絵の好きな方、絵が上手になりたい方、待っています。

日 毎週水曜(月4回)9時～12時

場 和戸公民館

費 月1,000円 ※年会費2,000円

問 松尾 34・2954 海老原 33・1208



町のホットな情報をあなたにお届け！

新型コロナウイルス感染症拡大防止のため、広報8月号に掲載されている催しが延期・中止となる場合がありますのでご注意ください。開催状況については町ホームページを確認、または、各担当へお問い合わせください。内容は7月20日時点の情報です。

新型コロナウイルス感染症拡大防止に伴う 不特定多数の来場者が予想されるイベントの中止について

町では、新型コロナウイルス感染症対策として不特定多数の来場者が予想されるイベントをやむなく中止とさせていただきます。

ホームページでは、町（公共施設の指定管理者を含む）が主催または共催するイベントの開催状況を掲載しております。※ 7月20日時点

町民まつりや体育祭、そして文化祭など、一年を通して様々な催しが行われる宮代町です。ぜひ来年の開催を楽しみにお待ちください。



《町ホームページ》

開催月	イベント	担当
8月	町民まつり	地域振興担当 内線 283
9月	人権啓発講演会	人権推進室 内線 210
10月	町民体育祭	生涯学習・スポーツ振興担当 内線 432
10月	産業祭	商工観光担当 内線 265
10月 11月	町民文化祭	生涯学習・スポーツ振興担当 内線 433
11月	宮代トубコ フェスティバル	商工観光担当 内線 265
11月	世界のすうぷ屋さん	農業振興担当 内線 262
12月	国際交流パーティー	地域振興担当 内線 283
—	町民親睦輪投げ大会	高齢者支援担当 内線 383
—	町民グラウンド・ ゴルフ大会	高齢者支援担当 内線 383



市民参加 委員を募集します

審議会や委員会などの委員を募集します。詳しくは町ホームページでご確認ください。

名称	宮代町指定管理者候補者選定委員会 (公設宮代福祉医療センター)	宮代町指定管理者候補者選定委員会 (宮代町立コミュニティセンター進修館)	宮代町都市計画審議会
募集概要	各施設の指定管理者候補者の選定にあたり、市民のみなさんの意見をいただくもの。		都市計画法の規定に基づき、道路や公園などの都市施設、用途地域や地区計画など町や県で定める都市計画について審議を行うもの。
任期	令和2年10月(第1回指定管理者候補者選定委員会開催)から指定管理者候補者の選定の日まで		令和2年10月1日から令和4年9月30日まで
公募期間	7月31日(金)～8月31日(月)		7月31日(金)～8月31日(月)
人数	各2名		3名
応募資格	町内在住・在勤・在学のいずれかを満たす20歳以上の方。 応募団体の役員など候補者と利害関係のある方は応募できません。		町内在住・在勤・在学のいずれかを満たす20歳以上の方
応募方法 所定の記入用紙を提出	〔郵便・持参〕〒345-8504宮代町笠原1-4-1 企画財政課 対話のまちづくり推進担当 〔ファックス〕34・7820 〔電子メール〕kaikaku@town.miyashiro.saitama.jp		〔郵便・持参〕〒345-8504宮代町笠原1-4-1 まちづくり建設課 都市計画担当 〔ファックス〕34・1093 〔電子メール〕toshikei@town.miyashiro.saitama.jp
説明会	希望者のみ個別説明 8月21日(金)17時までに担当へ申込。 (電話説明可・お子様と一緒に参加可)		希望者のみ個別説明 8月21日(金)17時までに担当へ申込 (お子様と一緒に参加可)
選考方法	男女比率、年齢構成等により選考		男女比率、年齢構成等により選考
会議	平日の日中1～2回 ※一時保育利用可。		年2回程度 ※一時保育利用可。
申・問	対話のまちづくり推進担当34・1111内線214 (役場2階11番窓口)		都市計画担当34・1111内線342、343 (役場2階13番窓口)

埼玉県LINEコロナお知らせシステム 問 埼玉県感染症対策課 048・830・7502

埼玉県 LINE 公式アカウント「埼玉県 - 新型コロナ対策パーソナルサポート」を活用した感染拡大防止システム「埼玉県 LINE コロナお知らせシステム」を開始しました。このシステムは、**不特定多数の人が利用する施設や店舗、イベントで、新型コロナウイルス陽性者と濃厚接触した可能性のある方にお知らせするシステム**です。宮代町も公共施設やイベント等で QR コードを掲示します。新型コロナウイルス感染拡大防止のため、皆さまのご利用をよろしくお願ひします。



「埼玉県 - 新型コロナ対策パーソナルサポート」を友だち追加し、利用規約等に同意します。

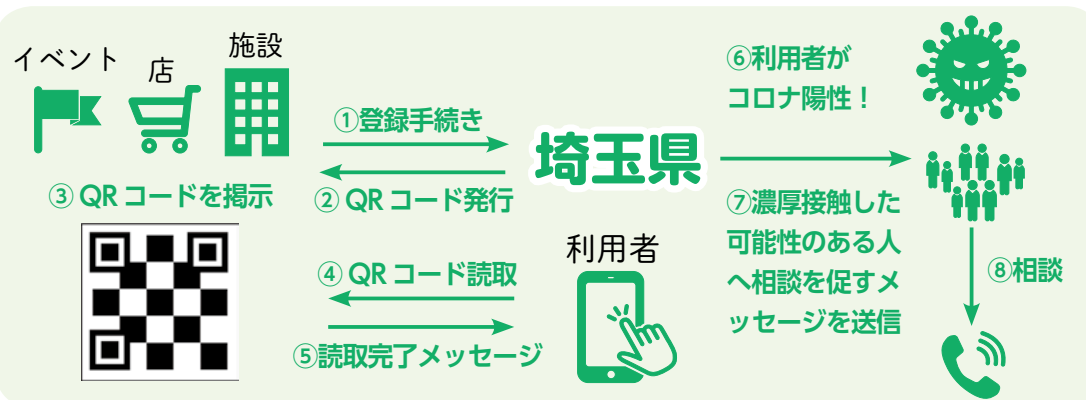

本人通知制度をご利用ください

申問 戸籍住民担当 34・1111 内線 312 (1-4)

不正請求の早期発見、不正取得による個人の権利侵害を防止するため、**本人以外の第三者へ住民票の写しや戸籍謄本等の証明書を交付した時に、事前登録した方に証明書を交付したことを郵送でお知らせ**します。

町では、平成22年6月1日から本人通知制度を実施しています。制度が周知されることで、委任状の偽造や不必要な身元調査等の未然防止にもつながります。

事前登録が必要 ※登録は個人単位です。同一の世帯等でも登録をしていなければ、対象外です。

対象となる証明書

- ・本籍が記載された住民票の写し等の証明書
- ・戸籍に関する各種証明書

登録できる方

- ・宮代町の住民基本台帳、戸籍又は戸籍の附票に記載又は記録されている方
- ※記載又は記録されていた方を含む（死亡した方、失踪宣告を受けた方を除く）

登録手続きに必要なもの

- ・事前登録申込書
- ・本人確認書類（運転免許証、パスポート、個人番号カード等）

※郵送申込可

- ※代理人が申請する場合に必要なもの
- ・委任状（法定代理人は権限確認書類）
- ・代理人の本人確認書類

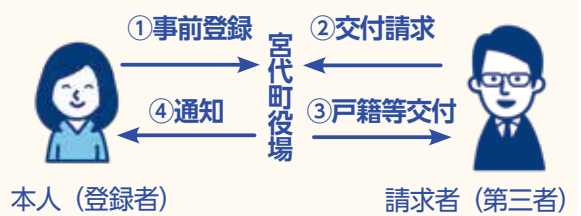

通知の対象となる第三者請求人

- ・本人の代理人、住民票の写し等を利用する正当な理由がある方、弁護士、司法書士等の特定事務受任者
- ※次の請求人を除く
- ・本人と同一の世帯（住民票関係の請求）
- ・本人の配偶者、直系尊属又は直系卑属にある方（戸籍関係の請求）
- ・国や地方公共団体の機関
- ・紛争処理や解決手続きの代理業務において請求する場合の特定事務受任者

消防団員募集!

あなたも宮代町消防団員として、地域のリーダーになりませんか!

申問 危機管理担当 34・1111内線277 (2-15)

消防団員の皆さんはそれぞれ自分の仕事をしながら「自分たちの街は自分たちで守る」という精神で、地域防災活動の中心的な役割として活動しています。

消防団員の身分は、非常勤の地方公務員です。専門的に消防活動等に従事する消防士とは身分が異なりますが、火災や災害発生時における迅速な避難誘導、人命救助、初期消火活動など、住民の生命・財産を守る大きな役割を担っています。

現在 89人が宮代町消防団員として在籍していますが、地域の防災力を維持・強化していくためには消防団員の「力」が必要となっています。



入団資格

- ◆宮代町に居住、勤務又は通学する者（春日部市・久喜市・白岡市・杉戸町に居住する者）
- ◆18歳以上の者
- ◆志操堅固で、かつ、身体強健な者

防災教育や啓発活動など・・・女性消防団員も活躍中!



ぜひ、一緒に活動しましょう!

消防団員の処遇

- ◆報酬 団員階級の報酬は年額 74,100円支給されます（階級により異なる）。
- ◆費用弁償 災害や訓練など出勤した場合出勤手当があります。
- 火災出動 1単位（2時間以内）3,500円（放水した場合）/2,500円（放水しない場合）
- 警戒出動 1単位（3時間以内）2,000円
- 訓練活動 1単位（4時間以内）2,000円
- ◆公務災害補償 活動中などの公務中に負傷した場合、療養の費用が補償されます。
- ◆被服等の貸与 消防団活動に必要な作業服や制服、安全靴などが貸与されます。
- ◆退職報償金 在団5年以上の方が退職した場合、勤務年数などに応じて支払われます。
- ◆その他 功労に応じての定例表彰や消防団サポート店による優遇制度の特典などがあります。



和e輪e

宮代
つながり作り
イベント
7th

申問 商工観光担当 34・1111 内線 265 (2-14)

和e輪eとは
宮代町の素晴らしさや、地域でがんばっている人たちを知ること、もっと町を好きになり地域を盛り上げよう！という思いを込めて、地元の商工農業者さんを中心に楽しい「講座プログラム」を短期集中型で開催するものです。

パートナー店募集
自分のお店でも講座プログラムをやってみたい！その思いを和e輪eでチャレンジして実現してみませんか？和e輪e実行委員会のメンバーが企画段階からお手伝いさせていただきます！ぜひ、和e輪eを通じて宮代町を盛り上げましょう！
募集期間
8月3日(月)～8月28日(金)



募集！ メイドインみやしろ推奨品



申問 商工観光担当 34・1111 内線 265 (2-14)

町 内で製造、生産又は加工された商品で、下記の認定基準をすべて満たしているものをメイドインみやしろ推奨品として認定します。認定マークは「みやしろさん」。自慢の逸品をご応募ください。

- 募集する推奨品の認定期間
1年間(2年連続で認定の場合、「特選宮代」に応募することができます。)
- 部門・支援内容
メイドインみやしろ推奨品認定証、「みやしろさん」ステッカー、推奨品取扱店のぼりの交付、推奨品カタログや町ホームページへの掲載
- 募集期間
8月28日(金)まで

- 認定基準
- ・宮代町内で生産、製造又は加工された商品であること
- ・関係法令等を遵守していること
- ・当該商品の製造、生産又は販売に必要な資格を有していること又は許可を得ていること
- ・町内で販売していること
- ・農産物は、良好な品質、形状で病害虫がないものであること
- ・加工食品及び工芸品は販売開始から2年以上の販売実績があること

- 左記を元に書類審査後、町長が認定します。
- 申請方法
担当窓口、町ホームページにある申請書に必要事項を記入の上、商品写真と一緒に担当窓口へ提出してください。



犯罪被害者のための電話相談

性暴力等犯罪被害専門電話「アイリスホットライン」(24時間365日・無料)

やさしい
048・839・8341

●性被害に遭い、どうしたらよいかわからないなど、不安や悩みを抱えた方はこちらにご相談ください。守秘義務のある専門の相談員が無料で対応します。

犯罪被害者支援の総合対応電話(平日8時30分～17時15分・無料)

わんすとおぶ
048・862・0001

●犯罪の被害に遭ってお困りの方やその家族のお話をお聞きし、支援内容により、関係機関にワンストップで繋ぎ、犯罪による被害の軽減と早期回復を図っていきます。



2-10

問 人権推進室34・1111内線210

♡ 令和2年度 ママ・パパ教室 申問 保健センター 32・1122

新型コロナウイルス感染拡大防止の観点から、開催を中止しておりましたが、従来の内容を一部変更し、感染の予防策を講じた上で、夏コースから再開いたします。

<夏コース>

	日程	内容	持物
1日目	9月7日(月) 13時30分～16時	プレママの食生活 赤ちゃんのお風呂実習	バスタオル フェイスタオル
2日目	9月14日(月) 13時30分～16時	ママと子どもの歯の健康 赤ちゃんとお風呂	普段使っている歯ブラシ コップ・タオル・鏡



場所 保健センター
定員 10名(先着順)
対象 初産婦
費用 無料
持物 母子健康手帳・筆記用具(毎回)
申込 8月11日(火)から31日(月)までに保健センターへ電話申込(土日・祝日を除く)
 ※新型コロナウイルス感染症の動向によっては延期または中止させていただきます。

📄 令和元年・令和2年 優秀選手募集 (2-17)

申問 生涯学習・スポーツ振興担当
34・1111 内線 432

令和元年・令和2年の優秀選手を募集します。
対象 令和元年9月から令和2年8月までに、県スポーツ協会承認の県大会で3位以上の成績を収めた町内在住・在学の個人及び団体

申込 9月11日(金)までに推薦書に必要事項を記載の上、賞状の写しを添付し、生涯学習・スポーツ振興担当まで申込

推薦書 町ホームページからダウンロードまたは担当窓口で配布しています。

その他 表彰方法等の詳細は、対象者に別途ご案内いたします。

主催 宮代町体育協会

♡ 令和2年度の介護保険料

申問 介護保険担当 34・1111 内線 385

1-6

65歳以上の方(第1号被保険者)の保険料

令和2年度の介護保険料については、消費税率が10%になった影響が通年になることに伴い、第1段階から第3段階までの保険料の更なる負担軽減を実施しました。

段階	対象者	年間保険料額 (軽減前保険料額)
第1段階	住民税非課税世帯 ・老齢福祉年金を受給されている方 ・生活保護を受給されている方 ・本人の前年中の課税年金収入額+合計所得金額が80万円以下の方	17,500円※ (29,200円)
第2段階	住民税非課税世帯 ・本人の前年中の課税年金収入額+合計所得金額が80万円を超え120万円以下の方	29,200円※ (43,900円)
第3段階	住民税非課税世帯 ・本人の前年中の課税年金収入額+合計所得金額が120万円を超える方	40,900円※ (43,900円)

※第1段階から3段階までの保険料は、公費負担による軽減が行われた額です。

新型コロナウイルス感染症の影響による介護保険料の減免

新型コロナウイルス感染症の影響により収入が減少した方等で、次の条件に該当する場合、申請することで介護保険料の減免が受けられます。

- 1 新型コロナウイルス感染症により、その属する世帯の主たる生計維持者が死亡し、又は重篤な傷病を負った方
- 2 新型コロナウイルス感染症の影響により、主たる生計維持者の事業収入、不動産収入、山林収入又は給与収入の減少が見込まれ、次の(1)及び(2)に該当する方
 - (1) 事業収入等のいずれかの減少額(保険金、損害賠償等により補填されるべき金額を控除した額)が前年の当該事業収入等の額の10分の3以上であること。
 - (2) 減少することが見込まれる事業収入等に係る所得以外の前年の所得の合計額が400万円以下であること

※詳しくは、町ホームページまたは担当までお問い合わせください。

口座振替の利用をおすすめします

普通徴収の方は、納付書で納めていただく以外に口座振替が利用できません。一度手続きしていただくと、それ以降はご指定いただいた金融機関等から自動的に振替となります。納付の手間が省け、納付忘れもありません。

口座振替方法

納付書と一緒に綴られている申込書または町内金融機関備え付けの口座振込依頼書により、金融機関の窓口でお申し込みください(役場での申し込みは不可)。また、お申込日から振替までに1ヶ月半程度のお時間がかかりますので、あらかじめご了承ください。

📄 民法改正に伴う 成人年齢引き下げ後の成人式について (2-17)

問 生涯学習・スポーツ振興担当 34・1111 内線 434

民法改正により、令和4年(2022年)4月1日から成人年齢が従来の20歳から18歳へ引き下げられることに伴い、宮代町では、国の「成人式の時期やあり方等に関する分科会」の報告書、「町内中・高生及び成人式実行委員経験者へのアンケート」をもとに、成人式の対象年齢等について検討しました。

アンケート結果では、「18歳での開催は、受験や就職時期と重なる」「20歳の成人式が長く伝統行事として定着している」などの意見が寄せられました。宮代町では、国の報告書と近隣市町の動向と合わせて総合的に検討した結果、**民法改正後も引き続き20歳を対象に1月に成人式を開催していくこととしました。**

※今年度の成人式は1月10日(日)に開催予定です。

♡ 健康診査

問 保健センター 32・1122

検診日 10月7日(水)

対象者 生活保護を受給されている40歳以上の方

検査内容 身体計測・診察・血圧・血液検査(脂質、肝機能、血糖)・尿検査

検査費用 無料

申込 8月24日(月)から28日(金)まで(9時～16時)に予約専用電話0480・33・6464へ申込

※予約期間の初日は、電話がつながりにくくなりますので、しばらくしてからおかけ直してください。保健センター窓口での予約はできませんので、ご注意ください。



暮らし



健康・福祉・保健



子育て・教育



スポーツ



文化



その他

(2-15) = 2階 15番窓口

早期発見！早期治療！ がん検診のご案内



問 保健センター 32・1122

日本人の死亡原因第1位
||
がん
あなたと家族のために
受けよう



以下の方は、無料で受けられます。
 ・70歳以上の方
 ・生活保護世帯の方
 ・令和2年度健康診査費用免除承認証をお持ちの方（住民税非課税世帯の方は1週間前までに事前申請が必要です）
 ・70歳未満で後期高齢者医療被保険者証をお持ちの方
 ・中国残留邦人等の支援制度の給付を受けている方
 ・無料クーポン券をお持ちの方

胃がん・肺がん集団検診

<胃がん検診>

対象者 40歳以上で宮代町に住民登録がある方
検査内容 胃部レントゲン（バリウム）検査 ※検査台の上で自分の身体を両腕で支えられる方が対象
検診費用 自己負担額 500円

<肺がん検診>

対象者 40歳以上で宮代町に住民登録がある方
検査内容 胸部レントゲン検査※50歳以上で高危険群の方は喀痰検査あり
 高危険群とは、喫煙指数（1日喫煙本数×喫煙年数）が600以上の方
検診費用 自己負担額 200円（喀痰検診同時の場合 500円）

<共通>

検診日 10月15日（木）、16日（金）、17日（土）、18日（日）
 ※町の国民保健加入者で特定健診を集団検診で受ける場合は10月1日（木）から10月7日（水）に同時受診できます。
場所 保健センター
申込 8月24日（月）から28日（金）まで（9時～16時）に予約専用電話 0480・33・6464 へ申込
 ※予約期間の初日は、電話がつながりにくくなりますので、しばらくしてからおかけ直してください。保健センター窓口での予約はできませんので、ご注意ください。
注意事項 心臓にペースメーカーの入っている方、妊娠中やその可能性がある方はご遠慮ください。また、胃がん検診の受診をご遠慮いただく場合があります。詳しくは、町ホームページをご覧ください。

大腸がん検診

対象者 40歳以上で宮代町に住民登録がある方
検査内容 問診、便潜血検査（2日分）
検診費用 自己負担額 500円
受付期間 8月1日（土）～12月31日（木）
申込方法 直接医療機関へ申込み

※休診日を除く

医療機関名	住所	電話
福沢医院	百間 3-3-17	32・0248
いそ整形外科医院	山崎 184-1	33・8611
もとむらクリニック	山崎 478-9	36・2121
公設宮代福祉医療センター 六花	須賀 177	36・2760
すずき整形外科クリニック	和戸 1373-1	31・1181
鈴木医院	須賀 1302-1	37・1500

子宮頸がん個別検診

対象者 平成13年4月1日以前生まれの方で、令和2年3月31日時点で偶数年齢の女性
健診内容 子宮頸部の細胞診検査
健診費用 個別検診 自己負担額 1,000円
 集団検診 自己負担額 500円
申込 個別検診は8月1日（土）から12月31日（木）までに医療機関へ直接申込。集団検診は11月広報でお知らせします。

※休診日を除く

医療機関名	住所	電話
女性クリニック蓮田	蓮田市東 5-2-13NKBビル4階	048・765・3377
成田レディースクリニック	蓮田市大字馬込 2172-1	048・769・5511
愛生会内科・婦人科クリニック	久喜市久喜中央 4-3-1	21・0721
済生会栗橋病院	久喜市小右衛門 714-6	53・0575
新井レディースクリニック	白岡市小久喜 1190-5 2F	91・0330
山王クリニック	白岡市寺塚 123-1	93・0311

乳がん個別検診

対象者 昭和56年4月1日以前生まれの方で、令和2年3月31日時点で偶数年齢の女性 ※前年度対象で受診していない方は、事前に保健センターへ電話で申込が必要です。
健診内容 マンモグラフィー2方向（40歳代）
 マンモグラフィー1方向（50歳以上）
健診費用 個別検診 自己負担額 1,500円
 集団検診 自己負担額 40歳代 800円
 50歳以上 700円
申込 個別検診は8月1日（土）から12月31日（木）までに医療機関へ直接申込。集団検診は11月広報でお知らせします。

※休診日を除く

	医療機関名	住所	電話番号
白岡市	白岡中央総合病院	白岡市小久喜 938-12	93・0661
久喜市	新井病院	久喜市久喜中央 2-2-28	21・0070
久喜市	済生会栗橋病院	久喜市小右衛門 714-6	53・0575

●新型コロナウイルス感染症感染防止のため、今年度の子宮頸がん、乳がん集団検診は定員が限られます。早目の個別検診の受診をおすすめします。

申問 保健センター 32・1122

町独自特典のお知らせ みやしろ健康マイレージ事業



埼玉県コバトン健康マイレージ事業に宮代町を所属として参加している方を対象に、町オリジナル特典をご用意しました。
※高温が続き、熱中症の危険が高くなっています。こまめな水分補給とともに、無理をしないようお願いいたします。



宮代町オリジナル特典の基準

11月1日から11月30日の 1日あたりの平均歩数	特典 「クオカード」
8,000 歩以上	2,000 円分
5,000 歩以上 8,000 歩未満	1,000 円分

さらに、基準に該当する方で健康診断を受診した方に、次の申請を行っていただくことで追加で500円分のクオカードを贈呈します。

健康診断の申請について

対象者 歩数が基準に該当し、当該年度に健康診断を受診した方。ただし、次に該当する方は申請は不要です。

・宮代町特定健康診査または宮代町健康診査を受診した方

・当該年度に、町の人間ドック助成金の申請を行った方

申請期間 令和3年1月20日(水)から2月19日(金)まで(土・日・祝日を除く)

持物 健康診断の結果票(氏名・生年月日・住所・電話番号を記入してください)

申込 宮代町保健センターまたは宮代町役場国保・後期担当 ※郵送の場合は、電話番号を記載した結果票の写しを保健センターまでお送りください。

お願い 歩数を判定するため、必ずデータ送信を行ってください。

※歩数計のトラブル、個人情報の変更等は埼玉県コバトン健康マイレージ事務局 0570・035810

国民年金からのお知らせ

申問 年金担当 34・1111内線318
春日部年金事務所 048・737・7112

1-5

あなたも国民年金を増やしませんか？

国民年金任意加入制度

やむを得ない事情により国民年金保険料を納められなかった期間や、国民年金に加入していなかった期間があると、その期間に応じて年金額が少なくなってしまいます。

国民年金には、ご本人の申し出により「60歳以上65歳未満」の5年間(納付月数480月まで)、国民年金保険料を納めることで、65歳から受け取る老齢基礎年金を増やすことができる『任意加入制度』があります。

任意加入できる方

- (1)～(4)すべての条件を満たす方です。
- (1) 日本国内に住所を有する60歳以上65歳未満の方
 - (2) 老齢基礎年金の繰上げ支給を受けていない方
 - (3) 20歳以上60歳未満までの保険料の納付月数が480月(40年間)未満の方
 - (4) 厚生年金に加入していない方

保険料・納付方法など

- (1) 保険料は、月額16,540円(令和2年度)です。
- (2) 納付方法は、原則、口座振替またはクレジットカードでの納付になります。
- (3) 申し出のあった月から加入となります。遡って加入することはできません。

将来の年金額を増やすには『付加保険料』！

国民年金の付加年金

国民年金保険料(令和2年度月額16,540円)に付加保険料(月額400円)をプラスして納めることで、将来受給する年金額を増やすことができます。付加保険料の納付は、申し込んだ月からとなります。

納めることができる方

- ・国民年金第1号被保険者
- ・任意加入被保険者(65歳以上の方を除く)
- ※国民年金基金に加入している方は、付加保険料を納めることはできません。

手続きに必要なもの

- ・年金手帳または国民年金保険料納付案内書
 - ・預貯金等通帳、印鑑(金融機関届出印)
 - ・マイナンバーカード(個人番号カード)
- ※お持ちでない場合は、以下の1及び2をご持参ください。
1. マイナンバー(個人番号)が確認できる書類
 - (1) マイナンバー(個人番号)の通知カード
 注: 記載事項の変更手続きが令和2年5月25日以前に行われ、それ以後変更がない場合に限ります。
 - (2) マイナンバー(個人番号)記載の住民票
2. 本人確認書類(運転免許証など)
- ※本人以外の方が届出する場合は、委任状及び代理の方の本人確認書類が必要です。

(例)20歳から60歳までの40年間(480月)、付加保険料を納めてもらう場合・・・

- 60歳までの40年間で納める額
400円×480月(40年)＝192,000円
 - 65歳から1年間でもらう額
200円×480月(40年)＝96,000円
- 付加保険料を納めた分は、3年目からプラスに！！

年金をもらい始めて、
2年で元が取れるってことね！



暮らし

健康・福祉・保健



子育て・教育



スポーツ



文化



その他

②-15) = 2階 15番窓口

ひとり親世帯の方！ 臨時特別給付金のご案内

令和2年6月補正予算



申問 子育て推進担当 34・1111 内線 322 1-8

1、基本給付

児童扶養手当を受給しているひとり親世帯等の方への給付

- 対象** (1)～(3)のいずれかに該当する方
- (1) 令和2年6月分の児童扶養手当が支給される方
 - (2) 公的年金等を受給しており、令和2年6月分の児童扶養手当の支給が全額停止される方
 - (3) 新型コロナウイルス感染症の影響を受けて家計が急変するなど、収入が児童扶養手当を受給している方と同じ水準となっている方

給付額 1世帯 50,000 円、第2子以降 1人につき 30,000 円

2、追加給付

新型コロナウイルス感染症の影響を受けて家計が急変し、収入が減少している方への給付

- 対象** 左記、基本給付金対象の(1)または(2)に該当する方のうち、新型コロナウイルス感染症の影響を受けて家計が急変し、収入が減少した方

給付額 1世帯 50,000 円

給付金の支給手続き

令和2年6月分の児童扶養手当が支給される方(1)に該当する方

基本給付は申請不要です。8月頃、令和2年6月分の児童扶養手当を支給している口座に振り込みます。追加給付は申請が必

要です。定例の現況確認時(8月)などにあわせて、収入が減少している旨の申請を行っていただきます。申請内容を確認して速やかに振り込みます。

それ以外の方(2)、(3)に該当する方) 基本給付・追加給付ともに申請が必要です。申請書に振込先口座などを記入して、必要書類(戸籍謄本、給与明細書等)とともに宮代町子育て支援課の窓口へ直接ご提出ください。給付金の支給要件に該当する方に対して、申請内容を確認して指定口座に速やかに振り込みます。



宮代町ファミリー・サポート・センター ひとり親家庭支援事業

1-8

申問 こども笑顔担当 34・1111 内線 362

利用料の半額を補助します

宮代町に居住するファミリー・サポート利用会員のひとり親家庭で、次のいずれかに該当する方が対象となります。

- 児童扶養手当の支給を受けている。
 - 宮代町ひとり親家庭等の医療費の支給を受けている。
- ※ファミリー・サポート活動の利用料を滞納していない方に限ります。

補助額 1か月の利用料の2分の1 (1か月あたりの上限額は5,000円)

申請方法

・ファミリー・サポート・センターを利用後、1か月ごとに申請書に必要事項を記入の上、必要書類を添えて子育て支援課へ提出してください。

・審査・決定後、決定通知書を発行し、ご指定の口座に補助額を入金します。

申請に必要なもの

- ・ひとり親家庭支援事業助成金申請書
- ・印鑑
- ・振込先金融機関のわかるもの
- ・児童扶養手当証書またはひとり親家庭等医療費受給者証



ファミサポについては
広報3月号
を見てね

利用会員募集

どんな時に使えるの？

- ・保育園、幼稚園、学校、学童保育、習い事への送迎、その前後に子どもを預けたい。
- ・保護者会等学校行事への参加時に子どもを預けたい。

詳しくはホームページをご覧ください。

会員の条件 宮代町に在住で生後6ヶ月から小学6年生までのお子さんをお持ちの保護者(事前にセンター事務局と面談が必要です)

利用時間 6時から20時まで

申し込み・問い合わせ

宮代町ファミリー・サポート・センター(きらりびとみやしろ)
070・4801・8554(平日9時～17時)

知っ得! けんこう講習

申問 保健センター 32・1122

8月講習会 一歯一

内容 あなたは大丈夫?今こそ、歯周病予防!(講話・染め出し実習)

日時 8月18日(火)10時～11時30分

場所 保健センター

講師 歯科衛生士

持物 筆記用具、タオル、手鏡、歯ブラシ

対象 町内在住の20歳以上の方

定員 20名(先着順)

費用 無料

申込 8月11日(火)までに保健センターへ電話※土日祝日をのぞく

～「つながり」感じる～

問 高齢者支援担当34・1111
内線382,384

地域交流サロンとは、地域にお住まいの誰もが気軽に参加でき、交流や親睦を深め、楽しくふれあうことができる場です。現在28のサロンが開催されており、今回は中島地区で活動する「蘭の会」を紹介します。※女性限定のサロンです。



< PRポイント >

シニアヨガを取り入れながら、健康器具等を使い、筋力アップ体操を行います。その後、お茶を飲みながらのお喋りタイム、瞑想タイムも人気があり、みんなで楽しんでいます。

蘭の会



日時 毎週木曜日10時30分～12時30分、12時30分～15時30分

場所 中島213-9(自宅の一部)

参加費 無料

問合せ 鴨宮090・2219・0111



地域で、楽しく♪美味しく♪学びながら親子で交流♪ 地域子育てサロン開催！ 全6回

問 こども笑顔担当 34・1111 内線 361

町内のお店や公共施設を利用して、「地域子育てサロン」を開催します。子育て中のママ達が「やってみたい!」「興味がある!」「気になる!」ことを講座にして、地域の交流の場をつくります。

お店や地域とつながろう、子育て中のママやパパがほっとする時間を持とう、子育ての悩みを共有して気持ちを楽にしよう、そんな願いも込められています。9月から毎月1回、新型コロナウイルス感染予防対策を行いながら、開催します。「行ってみたいお店」「やってみたいこと」がありましたら、ぜひ親子でご参加ください。※新型コロナウイルス感染症拡大状況により、変更になる可能性がありますので、ご理解をお願いします。

マスクを忘れずにコン♪



対象 各回共に、0～2歳の子どもを子育て中の親子5組（きょうだいがいる場合は、入力フォームの備考にご記入ください）
※応募多数の場合は抽選

参加費 親子1組 500円（ランチ代）+材料費実費

申込 子育て応援ウェブサイト「みやしろで育てよう」の中の詳細・申込ページをご覧ください。

申込締切 第1回～第3回 8月15日(土)
第4回～第6回 11月15日(日)

タイムスケジュール

9時40分～受付開始

10時～講座

11時～歓談・ランチ ※講座によって異なる場合があります。



第1回 手足形アート

日時 9月20日(日)10時～
場所 ゆるり蔵 (道仏 749-57)
講師 にいむらなおこ氏
(petapeta-art@アドバイザー)
費用 参加費 500円、材料費 600円
※保育付き



第2回 キャンプ講座

日時 10月21日(水)10時～
場所 農工房奈味 (姫宮 206)
講師 穴戸ゆみ氏、松本恵美氏
(ガールスカウト埼玉県第67団
リーダー)
費用 参加費 500円、材料費 500円



第3回 親子ヨガ &かんたんダンス

日時 11月13日(金)10時～
場所 川端集会所 (川端 3-13-27)
講師 金子恵氏
(エムズダンススタジオピンキー)
費用 参加費 500円



第4回 陶芸教室

日時 12月上旬
場所 Cafe こかげ (須賀 985-3)
講師 松村淳氏 (TeToLABO)
費用 参加費 500円、材料費 3,500円
※保育付き

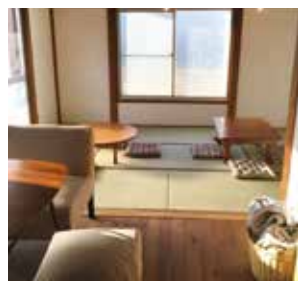

第5回 ベビーマッサージ

日時 1月下旬
場所 カルチャーサロン優遊(本田2-6-8)
講師 高津絵里氏 (ベビーマッサージ、
おくるみタッチケア、ファースト
サイン、スマホグラファー)
費用 参加費 500円、材料費 500円



第6回 親子ビクス

日時 2月中旬
場所 宮代台集会所 (西条原 1202)
講師 小野里輝美氏 (茨城県エアロビッ
ク連盟常任理事、OKJ エアロビッ
クファミリー ユース育成部)
費用 参加費 500円



企画委員の皆さんから

「地域子育てサロン」の企画委員にご応募くださった4人のママさん達。

どんな思いで企画委員に応募してくださったのかコメントをいただきました!



久保さん

私自身、転勤族で周りに知り合いもいない中での子育てでした。

その時に、子どものイベントを通して多くのママ友と巡り合うことができました。

今度は自分が企画をして子育て中のママにとって憩いの場や息抜きできる場を作れたらと思います。

新妻さん

みんなで楽しくやっていけたらと思います。

コロナでイベントも中止が多かったので子育てサロンを通して子どもたちの輪も広がって欲しいです。

丸橋さん

去年引っ越してきたので、まだまだ宮代町のことを知らないですが、楽しく参加させていただいています。おうち時間を過ごすヒントになるような、親子で楽しめる企画案がたくさん出ました!これからも楽しく頑張りたいと思います。

野内さん

私はこの委員会を通して、みなさんがワクワクするイベントを開催できたらと思います! イベントを通して親子の絆が深まり、更にママたちの輪が広がっていったら嬉しいです! 宜しくお願いします!



～すくすく育てみやしろっ子～



にこにこ笑顔でこれ
からも元気に大きく
なってね!

鈴木 穂乃果 ちゃん
平成31年1月29日生まれ



このコーナーに登場してくれる
赤ちゃんを募集しています

▼応募の方は、写真に
①住所、②氏名(ふりがな)、
③生年月日、④性別、⑤電話番号、⑥
コメントを添えて広報担当までお送り
ください。

〒郵送

〒345・8504 ※住所記載不要
宮代町役場広報担当

✉e-mail

voice@town.miyashiro.saitama.jp

申問 広報担当34・1111内線207

子育て応援ウェブサイト

みやしろで育てよう

子育て相談員
栗原 富智枝

←詳しくは
こちらから

まずは遊びに来てください

緊急事態宣言により閉館していた「げんきっ子」
ですが、開館しています。閉館中でも週2回の相
談日には電話にて相談を受け付けていました。不
自由で不便で不安な日々が続く時期だからこそ、
相談窓口が必要だからです。

誰か助けて！話を聞いて！大丈夫だって言っ
て！と思ったことはありませんでしたか？そんな
時に思い出して欲しいのは「げんきっ子」の相談
員です。育児上の小さな不安や戸惑いをインター
ネットで調べるように、気軽に話してください。
子どもを遊ばせながら相談できるのが「げんきっ
子」の良いところです！

子育て支援センターげんきっ子(国納保育園内)
相談日 火曜、金曜9時～12時
電話相談 34・5891

役場庁舎内 子育てひろば きしゃぽっぽ 問 38・6264

催し物	日時
子育てサロン赤ちゃんの日 申込 電話受付 8月14日(金)～	8月17日(月)11時30分～13時
スライムを作ってあそぼう 申込 電話受付 8月15日(土)～ 各回とも同内容	8月18日(火)①9時30分～ ②11時30分～ ③13時30分～
親子の絵本の日 申込 電話受付 8月21日(金)～	8月24日(月)10時30分～10時45分
手形でポン 申込 電話受付 8月24日(月)～	8月27日(木)9時30分～11時

催し物	日時
1歳児教室「楽器あそび」 申込 電話受付 8月28日(金)～	9月2日(水)9時30分～11時
工作教室「ペーパークラフト」 申込 電話受付 9月3日(木)～	9月6日(日)9時30分～11時
3歳児教室「新聞紙であそぼう」 申込 電話受付 9月4日(金)～	9月7日(月)9時30分～11時
2歳児教室「新聞紙であそぼう」 申込 電話受付 9月5日(土)～	9月8日(火)9時30分～11時

みんなであそぼう「体を動かそう」

広い場所で体を動かしながら、交流しましょう♪ボールを使って遊んでみよう。1メー
トルとか？2メートルとか？ってどのくらい？遊びながら体験しよう。

日時 8月29日(土)(1)10時～10時50分(2)11時～12時

場所 進修館 定員 (1)10組(2)15名

対象 (1)未就学親子(2)小学生

申込 電話受付8月13日(木)～

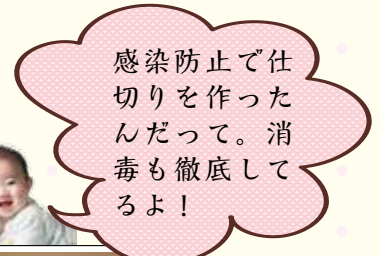
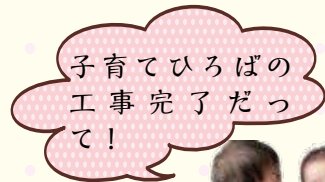

ふたごの会「ツイズピース」

ふたごを育てている保護者のみなさん、親子で交流したり、情報
交換しませんか？今回は金曜日に開催！ご家族みなさんと、ぜひ
いらしてください。

日時 9月4日(金)9時30分～11時 定員 先着5組

申込 電話受付9月1日(火)～



国納保育園内 げんきっ子 問 34・5891

催し物	日時	内容等
園庭開放日 電話予約制(利用日当日9時～14時)※12時～ ～13時を除く	8月4日(火)、18日(火)、25日(火) 13時30分～15時	国納保育園の園庭で遊ぼう 定員 1～2組(6人まで)
げんきっ子の日 電話予約制(利用日当日9時～14時)※12時～ 13時を除く 利用組数 2～3組(10人まで) ※「水遊び」は水着または水遊び用オムツ・タオ ル・水筒・日よけ用帽子を持参	(1)8月7日(金)10時～11時 (2)8月19日(水)10時～11時 (3)8月21日(金)10時～11時 (4)8月24日(月)10時～11時	(1)水遊び (2)金魚のうちわ作り (3)水遊び (4)ちょうちんガーランド作り



姫宮保育園内 のびのびキッズルーム 問 34・8393

※8月8日(土)～15日(土)はのびのびキッズルーム・一時保育・
園庭開放はお休みです。

催し物	日時	内容等
子育て広場 ※要予約 ※21日は濡れても良い服装、タオ ル、着替えを持参してください。	8月7日(金)10時30分～11時30分 8月21日(金)10時30分～11時15分 8月28日(金)10時30分～11時30分	身体測定・手形 水で遊ぼう 誕生日カードを作ろう(8月生まれ)
ランチタイム ※8月18日(火)までに来園予約	8月25日(火)11時30分～12時30分	保育園給食の試食 定員 親子5組
園庭開放※要予約	平日9時～12時・13時～16時 土曜10時～11時	



公共施設情報 シイガシ

新型コロナウイルス感染拡大防止のため、掲載の催しが延期・中止、公共施設が休館となる場合がありますのでご注意ください。詳しくは町ホームページで確認ください。詳しくは町ホームページで確認、各担当・主催者へお問い合わせください。

図書館

申問 34・9944

ホームページ



火曜～金曜 10時～19時 ※休館日:月曜
土・日・祝日 10時～18時

事業名	日時	場所	内容
夏休み子ども平和映画会	8月9日(日)15時～16時30分	ホール	「象のいない動物園」 定員：30名(当日先着順)
夏休みおはなし工作会 申込: 8月1日(土)10時から 9日(日)18時まで	8月10日(月)14時～15時	研修室	絵本の読み聞かせと、簡単なおもちゃを工作します。 対象：4歳～小学生(幼児は保護者同伴) 定員：10名(要申込) 持物：色ペンまたは色えんぴつ
ライブラリーシアター 「グリーン・デスティニー」 2000年 中国・アメリカ合作映画 吹替	8月14日(金)14時～16時	ホール	19世紀の中国を舞台に、名剣「グリーン・デスティニー」を巡る剣士たちの愛と戦いを壮大に描いたアクション作品。 定員：30名(当日先着順)
おはなし会	①8月15日(土) ②22日(土) 14時30分～15時	ホール	①「犬と猫とうろこ玉」「とまらないくしゃみ」 ②「だまりっこくらべ」「マーシャとくま」 定員：30名(当日先着順)
ナクソス音楽会 第5回「新型コロナからの再生 ～音楽の癒し空間vol.2～」	8月16日(日)14時～15時10分	ホール	音楽配信サイト「ナクソス・ミュージック・ライブラリー」から名演奏をお届けします。※生演奏ではありません。 選曲解説：浅沼美和子氏 定員：30名(当日先着順)
子ども映画会	8月22日(土)15時～15時50分	ホール	「チリンの鈴」 定員：30名(当日先着順)

第9回
宮代町図書館を使った
調べる学習コンクール
申込:
9月4日(金)10時から
29日(火)19時まで

町内在住・在学の小中学生の皆さんを対象に、図書館の本などを使った「調べる学習」の作品を募集します。
【募集する作品】 調べるテーマは自由！身近な疑問や不思議に思ったこと、興味があることなど。

【作品の形態】 サイズ：小学生B4サイズ、中学生A4サイズまで

ページ：50ページ以内(目次、参考文献一覧を除く)

【作品の提出先】町内小・中学校に通う児童・生徒の皆さんは、ご自分の通う学校へ、町内在住で町外の小・中学校に通う児童・生徒の皆さんは宮代町立図書館へ持参

●図書館では「調べるおうえん隊」が「調べる学習」をサポート！

質問・相談にきてくれた人には、『調べる学習攻略本』をさしあげます。

●全国コンクールおよび宮代町コンクールの作品レプリカを展示しています。ぜひ、参考にしてみてください。

※公益財団法人 図書館振興財団ホームページ <https://concoours.toshokan.or.jp>



閲覧席や窓口の間仕切りを設置



こんなところが
変わりました！
.....
図書館の
感染症予防対策を
ご紹介！



サーキュレーターや空気清浄機を設置



便座除菌クリーナーを設置



家に帰ったらまずは手洗い・うがいをしよう！

火曜～土曜 9時～21時
日曜・祝日 9時～18時



ホームページ



ぐるる宮代 申問 32・1543

ぐるる宮代にて多様な教室、スクールを開催しています。

- ヨガ
- 水泳
- 新体操
- フットサル
- 卓球
- 体育
- バスケットボール
- テニス
- バドミントン

※一部のスクール・教室には無料体験もあります。
※参加には、事前申し込みが必要です。



事業名	日時	内容
第2期一般水泳教室追加募集 申込：8月22日(土)10時～ 定員になり次第締切	9月1日(火)～12月9日(水) ※時間はお問い合わせください 初級：火曜、水曜、木曜、金曜、土曜 中級：火曜、水曜、木曜、金曜、土曜 上級：火曜、金曜、土曜 健康スイム：木曜	定員：募集人数についてはお問い合わせください 対象：16歳以上 費用：全13回12,970円(遊泳券付き15,620円) 持物：水着、水泳帽子、バスタオルなど
第2期キッズ水泳教室生徒募集 申込：8月22日(土)10時～ 定員になり次第締切	9月1日(火)～12月9日(水) 火曜、水曜、木曜、金曜、土曜 各16時30分～17時25分、17時30分～18時25分 ※4歳児 火曜、水曜、木曜 各16時30分～17時25分	定員：募集人数についてはお問い合わせください 対象：4歳～小学生 費用：全13回12,970円 持物：水着、水泳帽子、バスタオルなど
トレーニング室講習会	※当面の間、中止とさせていただきます	
メインアリーナ無料開放	※当面の間、中止とさせていただきます	

笠原小学校内

陽だまりサロン

申問 37・0145

ホームページ



月曜～金曜、第3・第4土曜
10時～16時

事業名	日時	内容
特別さをり織り体験 コースター 申込：直接または電話	8月11日(火)、12日(水)、17日(月)、18日(火)、19日(水) 10時30分～15時 (体験時間は各自30分)	色々な色の糸でコースターを2枚織ります。 定員：12名(先着順) 対象：子ども～大人まで 費用：中学生までは無料、大人は100円(材料費)
はじめての共想法 申込：直接または電話	8月17日(月)13時30分～14時30分	写真を使った認知症予防の『共想法』の体験ができます。見学だけでも大歓迎です。
リコーダーを吹きましょう	※8月はお休みします	
ぬりえをしましょう	毎週月曜13時30分～	ゆったりとした気分で好きな色を塗ってみませんか。脳を活性化したり、自律神経を整えたりする効果があるとされています。 持物：ぬりえ、色鉛筆など(ない方にはこちらでも用意しています)
いきいきの日	毎週火曜10時30分～11時30分	8月はひとり暮らしの方を対象に健康体操を行います。 8月11日・ヨガはお休みします。 持物：うわばき
囲碁・将棋の日 申込：電話	毎週水曜10時～12時	電話予約制です。 定員：5組
さをり織り体験の日 申込：直接または電話	毎週木・金曜10時30分～12時、 または13時30分～15時	コットンショール 費用：900円(糸代)

公共施設を利用する皆さまへのお願い

新型コロナウイルス感染症への感染防止対策として以下のことに協力ください。



利用日当日は検温をし、発熱や体調不良のある方は、利用を控えてください。



マスクの着用(運動時などを除く)をお願いします。



なるべく少人数でのご来館、ご利用をお願いします。



出入り口で手指の消毒をお願いします。



3密(「密閉」「密集」「密接」)を避けよう!

Information

暮らし

マイナンバーカード受取りのための 休日窓口(予約制)

予約できる方

マイナンバーカード交付通知書(ハガキ)が届いている方※交付通知書を紛失された方は、ご相談ください。
日 8月23日(日)、9月27日(日)9時～12時30分
場 戸籍住民担当(役場1階4番窓口)
持 ・交付通知書(ハガキ)・本人確認書類・通知カード・住民基本台帳カード(お持ちの方のみ)
申 戸籍住民担当内線 530



【Jアラート】防災行政無線を用いた 情報伝達訓練を実施します

地震や武力攻撃などの発生時に備え、全国瞬時警報システム(Jアラート)を用いて、防災行政無線で放送をする試験を行います。宮代町以外の地域でも実施されます。※災害が発生した場合、または発生する恐れがある場合は中止します。

日 8月5日(水)11時

放送内容

これは、Jアラートのテストです(同じ内容を3回繰り返します)

問 危機管理担当内線 279

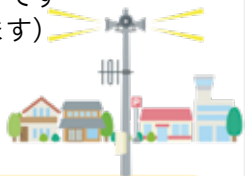

行政書士無料相談会

日 8月20日(木)13時30分～16時

予約は不要です。直接会場にお越しください。

場 宮代町役場2階203会議室

ご相談内容

①官公庁提出書類に関する事②許可・認可等の手続き③相続、遺言書等に関する事④各種契約書・示談書・内容証明等に関する事など

問 埼玉県行政書士会春日部支部

048・812・5092

緑のボランティアセミナー 参加者募集

さいたま緑のトラスト保全地や里山に関する講義、野外での自然観察、活動時の安全対策などを学ぶセミナーです。

日 9月5日(土)～11月14日(土)(全6回)

場 県内のトラスト保全地及び埼玉教育会館など

定 30名(申込順)

対 セミナー修了後にボランティアスタッフとして活動に参加できる方。

※会員でない方は、入会手続きが必要です。

費 6,000円(教材費、保険代含む) 非会員は別途入会金1,500円

申 8月28日(金)までに電話または協会ホームページ

問 (公財)さいたま緑のトラスト協会事務局
048・824・3661

全国一斉「子どもの人権110番」 強化週間

日 8月28日(金)～9月3日(木)8時30分～19時
※ただし、8月29日(土)及び30日(日)は、10時～17時

電話番号 0120・007・110(全国共通・無料)
※IP電話からは接続できません。

相談担当者 さいたま地方法務局人権擁護課職員、埼玉県人権擁護委員連合会子ども人権委員会委員※秘密は厳守します。

問 さいたま地方法務局人権擁護課

048・859・3507

普通救命講習受講者募集

大切な命!あなたの手で!応急手当に関する知識と技術をこの機会に習得してみませんか。

日 9月13日(日)9時～12時

場 埼玉東部消防組合宮代消防署

内 主に成人を対象とした心肺蘇生法(胸骨圧迫法・人工呼吸・AED使用法)など

定 12名(申込順)※5人未満の場合は中止

対 埼玉県東部消防組合管内(久喜市・加須市・幸手市・白岡市・杉戸町・宮代町)に在住・在勤・在学している中学生以上の方

費 無料

申 8月13日(木)9時から9月6日(日)17時

までに埼玉東部消防組合宮代消防署 34・0119

新型コロナウイルス感染拡大防止のため、催しが延期・中止となる場合がありますのでご注意ください。詳しくは町ホームページで確認、各担当・主催者へお問い合わせください。

埼玉県立宮代特別支援学校 第2回学校公開のお知らせ

日 9月10日(木)10時～11時50分
受付9時40分～

場 県立宮代特別支援学校

内 学校概要、教育内容等説明、施設見学等

申 電話で同校(教頭)35・2432

第8回エコポスターコンクール 作品募集

エコを呼びかけるポスターを募集します。

応募期間 8月3日(月)～9月30日(水)

対 宮代町民(在住、通勤、通学、町出身の方も含む)

申 9月30日(水)までに町民生活課環境推進担当(役場2階15番窓口)まで提出※出品票は環境推進担当で配布

主 問 MIYASHIRO エコ☆スターズ

(小川)090・9814・4693

後 援 宮代町教育委員会

放送大学入学生募集

ただいま2020年10月入学生を募集しています。

募集学生の種類 教養学部、大学院

出願期間

第1回8月31日(月)まで 第2回9月1日(火)～15日(火)(インターネット出願も受け付けております)

資料請求(無料)・お問い合わせ先

放送大学埼玉学習センター 048・650・2611

相続・遺言・成年後見等無料相談会

日 8月19日(水)、26日(水)14時～16時

場 進修館集会所

内 【第1部】 分かり易い相続講座(仮題)14時～15時

【第2部】 無料相談会15時～16時(予約制)

講 赤堀良孝 戸田一志(予定)

定 両日とも各5名 対 町民

費 200円(講座参加者資料代)

持 筆記用具

申 特定非営利活動法人くらしの相談室

048・752・5009

問 加納 38・6810

フォレストみやしろ

町民のみなさんからの催し物案内です。

掲載希望の方は、担当へお申し込みください。

申 問 広報担当 34・1111 内線 208



女の料理教室・男の料理教室 お休みのお知らせ

女の料理教室・男の料理教室は12月までお休みとなります。

問 料理普及会大山 34・0814

介護者サロンみやしろ

介護している人が集まり、悩み、思いを話し合う場所です。話されたことは、スタッフはもちろん、介護者も守秘義務があることをいつも確認しています。

日 8月19日(水)、9月16日(水)13時30分～15時30分

場 宮代町社会福祉協議会2階会議室

費 100円

問 住谷090・9953・6688

宮代町さわやかクラブ入会のおすすめ

互いに支え合いのできる彩り豊かな仲間が集う活力あるクラブを日々めざし親睦を深めています。

内 会員相互の健康増進と福祉事業の協力。レクリエーションスポーツ、グラウンドゴルフ、三世代交流伝承事業他

申 問 入会等の手続きはお住いの地域単位クラブにご相談いただくか、宮代町さわやかクラブ連合会(古瀬) 34・8341

フォレストみやしろや町ホームページに 会員募集や催し物を掲載しませんか?

申込方法

広報担当や町ホームページにある掲載依頼書を直接・郵送・メール等で提出してください。※費用が1回1,000円以上のものは事業計画書を併せて提出

掲載希望月の

2か月前の25日までに提出してください

市民後見人養成講座

日 9月5日(土)から令和3年3月6日(土)までの毎月第一土曜 14時~17時
 場 春日部市市民センター「ぼぼら春日部」4階会議室1
 内 成年後見の歴史・法律・制度を学び後見人としての基礎知識を習得する。
 講 小山典宏 氏
 定 40名
 費 開講時に3,000円(資料代として)
 持 筆記用具
 申問 石田 090・5336・6118
 電話もしくは申込用紙をファックスか郵送
 主 特定非営利活動法人成年後見センターあい

埼玉県警察官採用試験のご案内

【第2回試験】
 受付期間 8月6日(木)8時30分から25日(火)17時まで
 《第1次試験》試験日 9月20日(日)
 合格発表 10月12日(月)
 《第2次試験》
 身体検査 10月17日(土)から18日(日)のうちいずれか指定する1日
 人物試験・体力検査 11月25日(水)から30日(月)のうちいずれか指定する1日
 最終合格発表 12月23日(水)
 採用予定日 令和3年4月1日又は令和3年10月1日
 申 原則、インターネット申込
 問 杉戸警察署警務課警務係 33・0110
 埼玉県警察パンフレットや受験案内等は杉戸警察署で配布しています。

特別定額給付金の受付が
まもなく終了します

申問 特別定額給付金担当
34・1111内線661、662

宮代町の特別定額給付金の申請受付は**8月15日(土)まで(消印有効)**です。期日を過ぎた申請はお受けできませんので、申請がお済みでない方はお急ぎください!

申請書受付期限

8月15日(土) 消印有効

健康・福祉・保健

地域敬老会情報

詳しくは、地元の自治会役員の方にお問い合わせください。

開催地区	開催予定日	開催場所
新中町	9月13日(日)	百間公民館

※道仏1区は中止となります。
 問 高齢者支援担当内線 382、383
 (役場1階6番窓口)



宮代町シルバー人材センター
からのお知らせ

【入会説明会】町内在住の60歳以上の方対象。健康で働く意欲のある方を募集しております。
 日 8月11日、9月8日、10月13日すべて火曜13時30分~
 場 宮代アリーナ
 問 公益社団法人宮代町シルバー人材センター 37・1353



がんワンストップ電話相談

日 8月6日(木)、19日(水)、9月3日(木)、18日(金)、10月5日(月)、21日(水)、11月5日(木)、17日(火)18時15分~20時30分(最終受付20時) ※12月以降も月に2回開催予定
 対 県内在住又は在勤する就労中のがん患者の方(休職中の方も含む)
 相談対応職種 看護師、医療ソーシャルワーカー、両立支援促進員など
 費 無料
 申問 電話、メール又は県ホームページにて県疾病対策課 電話: 048・830・3651
 メール: a3590-06@pref.saitama.lg.jp



←埼玉県ホームページ

「令和2年度埼玉県介護職員
雇用推進事業等」参加者募集

介護の仕事は、人を支え社会を支える、やりがいのある仕事です。埼玉県では、介護の仕事に興味がある方に対し、経験の有無等に応じて、研修の受講から県内介護施設等への就職までを幅広く支援しています。

内 介護職員雇用推進事業
 県内介護施設等での就職を希望している方に対し、介護職員初任者研修の受講から就職までを支援します。

介護助手の養成・確保
 60歳未満で、主に短時間での働き方を希望している方に対し、県内介護施設等で介護助手として働くための研修の受講から就職までを支援します。

募集 5月募集開始
 問 株式会社シグマスタッフ大宮支店(受託事業者) 048・782・5173
 事業委託元 埼玉県(福祉部高齢者福祉課)

スポーツ

町民スポーツ大会
硬式テニスの部

体協

日 9月27日(日) 予備日10月4日(日) 8時45分集合
 場 ぐるる宮代テニスコート
 内 男子・女子ダブルス
 対 ペア一人が宮代町在住、在勤、在学、在クラブ、ミズノスクール生であれば可。
 費 1ペア2,000円(保険代含む)
 申 9月18日(金)までに生涯学習・スポーツ振興担当 34・1111内線432
 問 町硬式テニスクラブ(斉藤) 32・5148

町民スポーツ大会
ソフトボールの部

体協

日 9月27日(日)、10月4日(日)
 受付8時45分~、開会式9時~
 場 ぐるる宮代ソフトボール場 他
 抽選会
 日 9月12日(土)19時~(時間厳守)
 場 ぐるる宮代研修室
 費 1,000円
 持 メンバー表、スポーツ傷害保険の写し
 申 9月4日(金)までに生涯学習・スポーツ振興担当 34・1111内線432
 問 町ソフトボール協会(石田) 090・3088・2585

人権 それは 愛

インターネットにおける人権問題
~新たな差別を生み出さないために~

パソコンやスマートフォンの普及により、インターネットは身近なものとなり、今では日常生活に欠かせなくなりました。特に、ウェブサイトの掲示板やSNS(ソーシャル・ネットワーキング・サービス)、動画配信サイトは、これまでの情報発信のあり方に大きな影響を与えました。

一方で、その匿名性や情報を拡散させる力を利用した、差別的な書き込みや言動が、人権侵害につながる問題として数多く発生しています。今年に入ってから、新型コロナウイルスの感染者やその家族、医療従事者等に対する誹謗中傷が見受けられます。また、SNS上で誹謗中傷を受けていた方が命を落とした事案も発生しています。

こういった、インターネット上で誹謗中傷をする行為は罪に問われる可能性があり、国では、インターネット上の発信者の特定を容易にし、悪意のある投稿を抑止する制度改正の議論をはじめました。

新型コロナウイルス感染症の影響で、生活様式が変わっていき、今まで以上にインターネットに触れる機会が増えます。インターネットは便利な反面、使い方を間違えれば危険なツールになることを正しく理解し、私たち一人ひとりが、相手のことを思いやり、責任をもった行動を心掛けることが大切ではないでしょうか。

問 人権・男女共同参画担当 内線210 生涯学習・スポーツ振興担当 内線431

8月は経済産業省主唱の
電気使用安全月間です!

アース線
漏電した電気を大地に逃がし、感電等の危険を防いでくれます

感電事故は
アース線と漏電遮断器
で防ぎましょう!

一般財団法人
関東電気保安協会
KDH
https://www.kdh.or.jp/

ぼくは安全エレちゃん



宮代町「農」のあるまちづくり

新しい村



森のカフェ 営業時間 9時30分～16時
ラストオーダー15時45分

夏にオススメ!
ひんやりメニュー

宮代そだちのアイスクャンディ
宮代産赤しそソーダ
宮代産赤しそシロップのかき氷 など



森の市場「結」 問 36・3955
営業時間 9時30分～17時

8月の定休日(平日月曜※10日は営業) 3日、17日、24日、31日

今月の
お買い得
情報!
生産者土曜日 8日(土)
お米の特売日 8日(土)、9日(日)、22日(土)、23日(日)
西口サービスデー 25日(火) ※会員ポイント2倍デー

お盆週間

8月11日(火)～15日(土)
お盆用切花、お盆の商品を数多く
取り揃えております。

昔ながらの
手刈り・天目干し乾燥も体験!



農の家 村の集会所

申問 48・6560(農の家)
営業時間 9時～17時 月曜定休

ほっつけ稲作体験 2020～稲刈り～

10月3日(土)、4日(日) ①9時30分～11時30分 ②13時～15時

費 中学生以上2,300円 小学生1,300円 未就学児600円

定 各回50名※先着順
持 帽子、タオル、長袖・長ズボン着用(必須)、軍手
申 8月4日(火)から
※キャンセル料(半額) 実施の4日前まで(申込人数分)
※荒天時、中止の場合は事前連絡有。
※小学生以下は保護者の申込が必要。

各講座は、電話又は新しい村ホームページ応募フォームから
お申し込みください!

生活の木

寄せ植えの後はハーブティーをお楽しみください。見て、香って、味わってハーブのある暮らしをはじめませんか。
費 2,500円 場 村の集会所
講 高橋真紀氏(生活の木 薬香草園ガーデンリーダー)

定 20名(最少催行8名)
持 エプロン・手袋
※キャンセル料(半額)
9月3日(木)以降

開催日時
9月9日(水)
10時30分～12時



手作り酵素シロップ づくり

場 村の集会所 費 3,800円
講 新井百代氏 定 12名(最少催行5名)
持 エプロン
※キャンセル料(半額) 8月27日(木)以降

イタリア料理教室 La Verdura

場 村の集会所 費 3,800円
講 湯浅克也氏((株)料理設計 代表取締役)
定 12名(最少催行5名)
持 エプロン、三角巾、筆記用具
※キャンセル料(半額) 9月17日(木)以降

9.16(水)
10時～14時

場 村の集会所
費 男性6,600円
女性4,400円

今回は旬のナシ狩り♪



～秋の味覚狩り～
畑で婚カツ

町内の梨農園へご案内し、軽食を食べながら交流
タイム。自然の中で、新たな出会いを応援!
定 男女25名(最少催行8名)
持 筆記用具 対 30歳～45歳までの独身男女
申 8月1日(土)から
※お申込み者多数の場合は抽選
※キャンセル料(半額) 9月10日(木)以降

9.8(火)
10時～12時

場 村の集会所 費 3,500円

講 鈴木玲子氏
定 6名(最少催行1名)
持 必要な方はエプロン
※キャンセル料(半額) 9月2日(水)以降



アロマ香る
自然の恵みの
手作り化粧品講座

8月 無料相談

マスク着用等感染予防対策の上、
お越しください。

- ① 子どもの家庭相談 子育てひろば 32・6899
子どもや家庭一般相談 日 毎週木曜 13時～16時
◆宮島佐代子相談員 場 子育てひろば(役場庁舎) ※直接窓口へ
- ② 乳幼児健全育成すくすく相談 子育てひろば 32・6899
乳幼児の育成相談 日 毎週水曜 9時～12時
◆原嶋朋子相談員 場 子育てひろば(役場庁舎) ※直接窓口へ
- ③ 育児相談 子育てひろば 32・6899 (ファックス) 34・1163
げんきっ子 34・5891 (ファックス) 34・5891
育児相談等 日 ①毎週月曜 9時～12時②祝日を
除く毎週火曜・金曜9時～12時
◆①亀田玲子相談員(子育てひろば) 場 ①子育てひろば(役場庁舎)
②栗原富智枝相談員(げんきっ子) ②げんきっ子(国納保育園) ※電話、ファックスでの相談可。
- ④ 子どもの健康相談 保健センター 32・1122
身長、体重測定、発育・発 日 8月5日、19日
達・育児相談など 水曜 9時30分～11時30分
※電話相談可 感染予防のため、遊具等は使用できません。 場 保健センター
持 母子健康手帳、バスタオル

- ⑤ 栄養相談※要予約 保健センター 32・1122
子どもの食事(離乳食や幼 日 8月5日、19日
児食の進め方・少食・偏食) 水曜 ※詳しい時間はお問
大人の食事(生活習慣病に 合わせください。
関する相談) 場 保健センター
- ⑥ 教育相談・いじめ相談 学校教育担当 内 423
幼児、児童、生徒、保護者 日 毎週月曜～金曜(祝日を除く)
の教育上の悩み相談、いじ 9時～17時
めや進路等の教育相談 ※電話相談可。面接相談希望
◆教育相談員・指導主事 の場合は、直接窓口へ
- ⑦ 町民相談 人権・男女共同参画担当 内 210
人権問題に対する悩みご 日 8月11日(火)
と等 10時～12時、13時～15時30分
◆町民相談員、人権擁護 場 進修館和室
委員 ※電話相談可 33・3846 内 248
- ⑧ 法律相談 人権・男女共同参画担当 内 210
様々な悩みごとにおける 日 8月11日(火)
法的な解釈や手続き等 10時～12時、13時～15時30分
◆弁護士 場 進修館茶室 ※面談相談のみ実施
- ⑨ 女性相談※面談要予約 人権・男女共同参画担当 内 210
家族関係、夫婦関係、DV、 日 8月17日(月) 13時～16時
人間関係、生き方等の悩み 場 役場2階203会議室
ごと ※電話相談可(相談日のみ 内 506)
◆女性相談員

- ⑩ 県法律相談※要予約 県民総合相談センター 048・830・7830
様々な悩みごとにおける 日 毎月第1水曜 13時～16時
法的な解釈や手続き等 場 春日部地方庁舎 1階
◆弁護士
- ⑪ 人権相談 人権問題や日常生活にお 日 平日8時30分～17時15分
ける悩みごと等 ◆みんなの人権110番(人権一般)
0570-003-110(法務省)
- ⑫ 心配ごと相談 宮代町社会福祉協議会 32・8199
生活上の悩みごと 日 8月13日(木)
◆民生委員・児童委員 13時30分～15時30分
※電話相談可
- ⑬ 消費生活相談 商工観光担当 内 265
消費生活に関するトラブ 日 祝日を除く毎週月曜、水曜
ルの相談 10時～12時、13時～16時
(杉戸・宮代相互利用可) 場 宮代町役場 2階相談室
◆消費生活相談員 ▼杉戸町(受付は15時30分まで)
日 祝日を除く毎週火曜、木曜
10時～12時、13時～16時
場 杉戸町役場本庁舎 1階相談室

状況により、相談を中止する場合があります。
事前に各担当へお問い合わせください。

Photo Gallery
～月刊みやしろ～

MTV Miyashiro TV
宮代町インターネット放送局では、動画で町の魅力を発信しています。「miyashiro.tv」で検索!



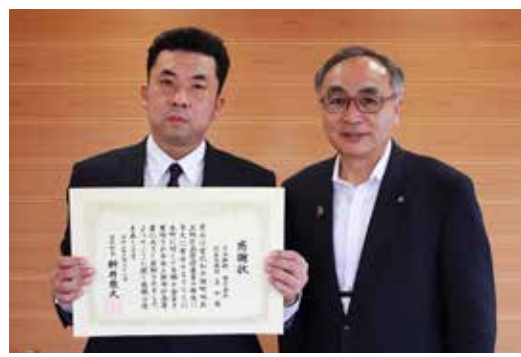

**宮代町の都市計画事業に貢献
日本興新株式会社へ感謝状**

▼6月22日、日本興新株式会社へ感謝状を贈呈しました。感謝状は、同社が和戸横町土地区画整理事業の推進に力を尽くすほか、町への金員の寄附など今後の都市計画事業に大きく貢献したことに対するもので、代表取締役の星様より「宮代町の発展に力添えできれば」との話がありました。✍ 総務課



**初期消火に協力
勇気ある行動を表彰**

▼百間地内で発生した建物火災において、消火活動に貢献いただいた大嶺さんと佐藤さんに、宮代消防署長より感謝状が贈呈されました。「火事を見つけた時に瞬間的に体が動いた。」「避難誘導に徹し消防の到着を待った」とお話をいただいた2人。迅速な判断と勇気ある行動に感謝いたします。✍ 町民生活課



**ホツケの環境や文化を守り、次世代へ
日本水大賞を受賞**

▼NPO法人宮代水と緑のネットワークの皆さんが、日本水大賞(農林水産大臣賞)を受賞しました。20年に渡るホツケ周辺の野草保全活動やホテル観賞会の開催などが評価されました。代表理事の茂木さんからは「ホツケの環境や文化を守り、次世代に引き継いでいきたい」との話がありました。✍ 町民生活課



**あなたの地域参加のきっかけづくりを応援
「縁じょい通信」を発行**

▼楽しみながら、人と人がつながるきっかけづくりとなる縁じょいライフ事業。縁じょいメンバーは現在380名を超え、情報や講座をきっかけに地域デビューしています。今号で8号となる縁じょい通信には身近な地域活動の情報が満載!あなたもメンバーに登録し、一步を踏み出してみませんか?✍ 健康介護課



**太平洋戦争から75年、平和の尊さを改めて考える
～ヒロシマ・ナガサキ～原爆写真展**

▼図書館にて、～ヒロシマ・ナガサキ～原爆写真展を開催しています(～8月10日)。原爆の記録写真のほか、町民の皆さんが体験した戦争の資料も併せて展示しています。今年では中止となりましたが、来年は朗読劇「私たちと原爆」で当時の人々の気持ちや思いをお伝えします。✍ 人権推進室

みやしろ文芸

バス降りてママに抱きつく夏帽子 朝飯の前に土寄せ梅雨間近 噴水の飛沫の中に虹の橋 大西日思ひは巡る八十路かな 蝸牛孤り遊びをお前もか 暑き日も咲きみだれるやさるすべり 待ちわびた孫子帰省の盆休み 遠雷を待ち遠雷の遠ざかる ひまわりが太陽に恋する昼下り 早葉月コロナ奴に効く薬欲しい 獲り遅れオクラの先の光る汗 のうぜん花空を朱に染め咲きのぼる 小暑母と洗たく無言で仕事 新盆の迎え火の中 「ただいま帰りました」と妻の顔 薬局の野菜や肉のコーナーに 不慣れた街の弱者を助く ウィルスのパンデミックの最中なお メキシコの吾子帰心矢の如し 少年の蹴り合うボール空高く 突つ走り追う梅雨晴の中 馬車の下 腸くしゃり助命ての悲鳴 敵前にての近急介護 焼けたじる神戸埠頭に敗戦の 詔が流れて空は澄みたり NHKの陸軍乱舞はアルゼンチン 光る牧草地宝石のごとし 権現堂のアジサイ見物ゆるゆると マスクはずして一日歩みぬ 夕チアオイ色とりどりに咲き誇り 梅雨の間に命謳歌す AM三時ラジオ深夜便 昭和平成消え去りし楽曲演歌の花よ 継ぐ人無く遂に切られた梨の木の 枝に一輪健気に咲きぬ 衣更虫食った服定年で 未練のこつて自肅はこれで 若き日に召されて征きし戦場で 我が身を守りし千人針は コロナ禍で夢に呼び出す上高地 焼岳の赤椀の涼流	武藤芳夫 渡辺進 近藤康紀 安高正夫 飯澤直行 村田陽宣 横手敏夫 松原敬之助 浅倉孝郎 原崇雄 本田の哲 山本豊 戸田謙三 祥子 佐藤よし江 濱島宗雄 納谷千代 菅原やすお 岡本信吾 新井景次郎 島村貞子 関谷昌雄 矢島忠愛 金子輝男 小川千代 濱田恒雄 今泉勲
--	--

▼俳句、短歌の投稿は、住所・氏名・電話番号を記入し、〒345・8504 宮代町役場「広報みやしろ」まで。漢字には必ずふりがなをつけてください。連絡先がなく俳句、短歌の内容が確認できない場合は、掲載できないこともあります。9月号への掲載は8月11日(火)まで。楷書での記入をお願いします。

みやしろ市民ガイドクラブ監修
宮代クイズ
“みやしろう”



問題

御成街道にある西条原鷲宮神社。
日光社参の時に、休憩した将軍は誰?

- A 4代将軍 徳川家綱
- B 6代将軍 徳川家宣
- C 12代将軍 徳川家慶



ヒントは・・・
天保14年(1843年)4月の記録どとが

広報7月号の答え：B A 宮代大橋 B 宮代橋 C 小沼橋 D 笠原橋 E 道仏橋

・・・答えは来月号♪



Miyashiro Calendar

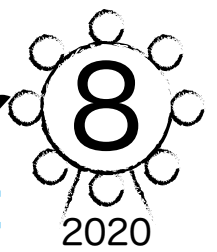

日	月	火	水	木	金	土
						1
2	3 ●無料相談③	4 ●無料相談③ ●園庭開放日	5 ●無料相談②④⑤⑩	6 ●無料相談① ●がん電話相談 p17	7 ●無料相談③ ●水遊び ●身体測定・手形	8 ●生産者土曜日 ●お米特売日
9 ●夏休み子ども平和映画会 ●お米特売日	10 ●無料相談③ ●夏休みおはなし工作会	11 ●無料相談③⑦⑧ ●特別さをり織り体験 ●シルバー説明会 p17	12 ●無料相談② ●特別さをり織り体験	13 ●無料相談①⑫	14 ●無料相談③ ●ライブラリーシアター	15 ●おはなし会 ●給付金期限 p17
16 ●ナクソス音楽会	17 ●無料相談③⑨ ●子育てサロン赤ちゃんの日 ●特別さをり織り体験 ●共想法	18 ●無料相談③ ●園庭開放日 ●スライムを作ってみよう ●特別さをり織り体験	19 ●無料相談②④⑤ ●金魚のうちわ作り ●特別さをり織り体験 ●がん電話相談 p17	20 ●無料相談① ●行政書士無料相談会 p16	21 ●無料相談③ ●水で遊ぼう ●水遊び	22 ●おはなし会 ●子ども映画会 ●お米特売日
23 ●お米特売日	24 ●無料相談③ ●ちょうちんガーランド作り ●親と子の絵本の日	25 ●無料相談③ ●園庭開放日 ●ランチタイム ●西口サービスデー	26 ●無料相談②	27 ●無料相談① ●手形でポン	28 ●無料相談③ ●誕生日カードを作ろう	29 ●体を動かそう
30	31 納付期限 ●無料相談③	1 ●無料相談③	2 ●無料相談②⑩ ●1歳児教室 ●酵素シロップ作り	3 ●無料相談① ●がん電話相談 p17	4 ●無料相談③ ●ふたごの会	5

今月の漏水修理工番

問 上下水道事務所 33・5554
(休日夜間は宮東配水場 32・0460)

中村工業所	32・4817	8/1
木村設備	32・7788	8/2~8
岩崎設備	35・0088	8/9
高田工業所	32・8800	8/10
優輝設備	33・5508	8/11

修理は
原則有償

セキ住設工業	32・3161	8/12
中村工業所	32・4817	8/13
上原工業所	33・2737	8/14
小河原設備	33・0391	8/15
上原工業所	33・2737	8/16~22
小河原設備	33・0391	8/23~29
岩崎設備	35・0088	8/30~31

今月の納付期限 8/31 (月)

町県民税	2期
国民健康保険税	2期
後期高齢者医療保険料	2期
介護保険料	3期

☆防災行政無線のメール配信サービス☆

防災行政無線の放送内容や防災情報等をメールで配信しています。※メールアドレスの登録が必要です。

登録はこちらから

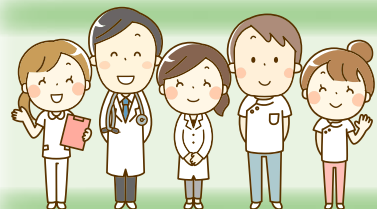

早期発見・早期治療につながる

がん検診に行きましょう!

問 保健センター 32・1122

8月から個別がん検診(大腸がん・子宮頸がん・乳がん)や集団検診(胃がん・肺がん)の申し込みが始まります。がん検診は「症状のない人」が対象です。がんは早期のうちには“自覚症状”がありません。日本では、2人に1人ががんになり、3人に1人ががんで亡くなっています。早期に発見し、がんで死亡する確率を下げましょう。

■宮代町「がん検診」のご案内(関連:9ページ)

がん検診	検査方法	対象年齢	検診間隔	集団	個別
大腸がん	便潜血検査 2日分	40歳以上	1年に1回	○	○
子宮頸がん	子宮頸部の細胞診検査・内診	20歳以上	2年に1回	○	○
乳がん	マンモグラフィ検査	40歳以上	2年に1回	○	○
胃がん	バリウム検査	40歳以上	1年に1回	○	○
肺がん	胸部レントゲン検査 喀痰検査(※高危険群の方のみ)	40歳以上	1年に1回	○	○

■受診に際してのお願い

- ・検診中は、各自マスクの着用をお願いします(マスクは受診者ご自身で用意してください)。
- ・受付時間を守り、密集・密接を防ぐことにご協力をお願いします。
- ・体調不良の場合や全身倦怠感のある方などは、体調が回復してから受診してください。
- ・定期的に換気を行うため、気温が低い季節には羽織るものを手元にご用意ください。



埼玉県救急電話相談と医療機関案内

■相談時間 毎日24時間
■電話番号 #7119
つながらない場合は 048・824・4199
※従来と同様の番号からも電話をかけられます。
「小児救急電話相談」#8000及び048・833・7911

火災救急統計速報 令和2年6月

■火災件数	0 (4)	建物火災	0 (3)
		車両火災	0 (0)
		その他の火災	0 (1)
■救急件数	102 (675)	急病	74 (470)
		交通事故	4 (50)
		その他	24 (155)

※()内は令和2年1月からの累計

▼埼玉東部消防組合 宮代消防署 34・0119

▼火災情報ガイド 21・9999

(火災・救急・救助の通報は119番)